



# Memòria de l'Institut per al Desenvolupament i la Promoció de l'Alt Pirineu i Aran 2020

---

# Memòria de l'Institut per al Desenvolupament i la Promoció de l'Alt Pirineu i Aran 2020

---

Generalitat de Catalunya  
Institut per al Desenvolupament  
i la Promoció de l'Alt Pirineu i Aran  
Passatge de l'Alsina, 3  
25700 La Seu d'Urgell  
[www.idapa.cat](http://www.idapa.cat)

Col·lecció: Memòries  
Correcció: IDAPA

Fotografies: Fons propi  
Dipòsit Legal:

---

# Sumari sintètic

5	<b>Presentació</b>
6	<b>1. Estructura, organització i mitjans</b>
7	1.1 Missió
8	1.2 Funcions
9	1.3 Estructura, organigrama i seus
13	1.4 Pressupost
15	1.5 Personal
16	<b>2. Actuacions i activitats realitzades</b>
17	2.1 Programa per al desenvolupament del Pla territorial de l'Alt Pirineu i Aran
23	2.2 Programa de dinamització socioeconòmica i territorial
33	2.3 Programa de suport a iniciatives de valorització del patrimoni
36	2.4 Programa de suport a iniciatives de reforç de la identitat pirinenca
38	2.5 Accions de projecció de l'Institut per al Desenvolupament i la Promoció de l'Alt Pirineu i Aran
42	2.6 Assistència a jornades i cursos de formació
44	2.7 Organismes amb representació de l'Institut per al Desenvolupament i la Promoció de l'Alt Pirineu i Aran
45	2.8 Normativa, convenis i adhesions

---

## Presentació



En tant que president de l'Institut per al Desenvolupament i la Promoció de l'Alt Pirineu i Aran, vull expressar el meu compromís que aquest ens continuï sent un instrument útil i tangible de dinamització de les comarques pirinenques i també un espai d'interlocució entre el territori i el Govern de Catalunya.

La situació de crisi sanitària que ens ha tocat viure enguany, ha afectat de ple tots els sectors productius del país, i de manera especial també al territori pirinenc, per això, la dinamització de l'economia és l'eix prioritari d'actuació de l'Institut, per tal de crear riquesa, fixar població i afavorir dinàmiques de creixement com les de la resta del territori.

El pla d'accions d'enguany, que detallarem en aquesta memòria, així ho recollia en cinc grans programes de treball que recullen 34 accions específiques, i que s'estructuren en el programa de suport al món local i els agents del territori; les accions que formarien part d'una estratègia pirinenca participada pels actors, tant públics com privats, dels diferents sectors productius, el pla d'accions de la Taula de Camins de l'Alt Pirineu i Aran; la dinamització cultural del territori; i les de foment i dinamització del sector agroalimentari i ramader.

Un altre aspecte important a remarcar és el marc de col·laboració amb els diferents serveis del Departament, principalment amb la Secretaria d'Hàbitat Urbà i Territori, i directament des de la Direcció General de Polítiques e Muntanya i del Litoral.

La creació de l'Agència Catalana de la Natura, el desenvolupament del sector industrial d'Organyà, la nova Llei de Territori, l'habitatge al món rural, el Llibre Blanc de les Estacions de Muntanya, les accions que s'estan realitzant entorn de la preparació de candidatura per als Jocs Olímpics d'Hivern Pirineus-Barcelona del 2030, en són alguns exemples. Altres més concrets els trobem en el suport al Màster de gestió d'àrees de muntanya, el nou pla de camins i accessos a nuclis, els ajuts per al manteniment dels accessos a les estacions d'esquí, la col·laboració amb FGC per al manteniment de les estacions d'esquí nòrdic, el programa de millora de l'eficàcia energètica de les estacions d'esquí, o els de col·laboració amb els Departaments de Polítiques Digitals i Administració Pública i el Departament d'Empresa i Ocupació activats arran de la crisi sanitària.

Vull tancar aquesta presentació convidant-vos a conèixer la feina feta per l'Institut durant el 2020, reiterant el compromís del Departament amb aquest organisme tan rellevant per al desenvolupament econòmic i territorial de les comarques pirinenques, i manifestar-vos la voluntat d'avançar en l'elaboració d'una nova Llei de muntanya.

### **Damià Calvet i Valera**

Conseller de Territori i Sostenibilitat  
President de l'Institut per al Desenvolupament  
i la Promoció de l'Alt Pirineu i Aran

# 1

---

## Estructura, organització i mitjans

- 1.1 Missió**
- 1.2 Funcions**
- 1.3 Estructura, organigrama i seus**
- 1.4 Pressupost**
- 1.5 Personal**

## Missió

L'Institut per al Desenvolupament i la Promoció de l'Alt Pirineu i Aran és un organisme autònom de caràcter administratiu de la Generalitat de Catalunya, creat mitjançant la Llei 28/2002, de 30 de desembre, de creació de l'Institut per al Desenvolupament i la Promoció de l'Alt Pirineu i Aran.

La missió de l'Institut per al Desenvolupament i la Promoció de l'Alt Pirineu i Aran és impulsar el desenvolupament socioeconòmic integral de l'Alta Ribagorça, l'Alt Urgell, la Cerdanya, el Pallars Jussà, el Pallars Sobirà i la Val d'Aran, i contribuir al desplegament de les polítiques de planificació territorial de la Generalitat de Catalunya, i especialment del Pla territorial de l'Alt Pirineu i Aran.

La Visió de l'Institut per al Desenvolupament i la Promoció de l'Alt Pirineu i Aran és la de d'esdevenir el referent al territori de l'Alt Pirineu i Aran en l'àmbit de la promoció dels recursos naturals, culturals, turístics i patrimonials, el suport als projectes de dinamització econòmica i el reforçament de la identitat pirinenca per tal de contribuir al seu desenvolupament econòmic i territorial

## Funcions

Segons el que determina l'article 3 de la Llei 28/2002, de 30 de desembre, de creació de l'Institut per al Desenvolupament i la Promoció de l'Alt Pirineu i Aran, les seves funcions bàsiques són:

- a. Defensar els interessos de la població de l'Alt Pirineu i Aran.
- b. Elaborar, avaluar i executar o impulsar plans de promoció i desenvolupament de caràcter global o sectorial, amb criteris de sostenibilitat, de l'Alt Pirineu i Aran, que integrin o potenciïn les actuacions que s'hi fan i que afavoreixin la coordinació de les administracions que hi actuen.
- c. Promoure, elaborar i assessorar estudis i treballs tècnics per conèixer millor la realitat i les perspectives de l'Alt Pirineu i Aran.
- d. Impulsar les accions de defensa dels ecosistemes naturals de l'Alt Pirineu i Aran i la sensibilització, la divulgació i l'educació ambientals.
- e. Adoptar mesures per impulsar el desenvolupament dels diferents sectors d'activitat de l'Alt Pirineu i Aran.
- f. Participar en l'elaboració de les disposicions legals o reglamentàries que afectin l'Alt Pirineu i Aran, a requeriment del Parlament o del Govern, especialment pel que fa a les matèries relacionades amb la revitalització del sector ramader, agrícola i forestal, la promoció industrial i artesanal, el desenvolupament turístic i la promoció ambiental.
- g. Participar en l'elaboració i l'avaluació dels plans territorials i dels plans comarcals de muntanya que afectin l'Alt Pirineu i Aran, d'acord amb les autoritats sectorials competents.
- h. Impulsar la participació d'entitats, públiques i privades, en l'elaboració de propostes sobre l'aprofitament de recursos o la planificació sectorial de l'Alt Pirineu i Aran.
- i. Fomentar la projecció de l'Alt Pirineu i Aran i fer-ne conèixer els trets d'identitat.
- j. Impulsar la programació, la gestió i la informació de les actuacions especials per a la muntanya de la Unió Europea.
- k. Impulsar polítiques sostenibles de desenvolupament demogràfic i cohesió social, que garanteixin infraestructures culturals i d'ensenyament presencial i a distància.
- l. Promoure infraestructures tecnològiques adaptades al medi que afavoreixin la implantació dels serveis de telecomunicacions i tecnologies de la informació i el desenvolupament del teletreball.
- m. Promoure la creació de la marca de qualitat Pirineus per a productes agraris i turístics i elaborar-ne les normes de qualitat.
- n. Impulsar la creació d'una xarxa de comunicació de ràdio i televisió de l'Alt Pirineu i Aran.
- o. Fer el seguiment de les accions que el mateix Institut acordi, impulsar-les i informar-ne el Govern.
- p. Qualsevol altra funció que ajudi a assolir el desenvolupament integral i sostenible de l'Alt Pirineu i Aran.



## Estructura, organigrama i seus

### Composició del Consell Rector a 31 de desembre de 2020

#### President

Conseller de Territori i Sostenibilitat  
**Hble. Sr. Damià Calvet i Valera**

#### Adjunt a la presidència per al territori de l'Aran

Síndica del Conselh Generau d'Aran  
**Sra. Maria Vergés Pérez** (a partir del 23/11/2020, substituint Sr. Francés Xavier Boya Alòs)

#### Vicepresident primer

#### Vicepresident segon

Secretari de l'Agenda Urbana i Territori del Departament de Territori i Sostenibilitat  
**Sr. Agustí Serra Monté**

#### Vocals en representació dels grups parlamentaris:

Grup Parlamentari Candidatura d'Unitat Popular Crida Constituent – Grup Mixt  
**Sra. Núria Sauquillo Guerra**

Grup Parlamentari Catalunya en Comú Podem  
**Sr. Antoni Viñals Membrive**

Grup Parlamentari Ciutadans  
**Sr. Javier Rivas Escamilla**

Grup Parlamentari Junts per Catalunya  
**Sra. Imma Gallardo Barceló**

Grup Parlamentari Republicà  
**Sr. Elies Nova Ingles**

Grup Parlamentari Socialistes i Units per Avançar  
**Sra. Sílvia Romero Galera**

#### Vocals en representació de la Generalitat de Catalunya:

Departament de la Vicepresidència i d'Economia i Hisenda - Delegada Territorial del Govern a l'Alt Pirineu i Aran  
**Sra. Rosa Amorós Capdevila**

Departament de Territori i Sostenibilitat - Director General de Polítiques de Muntanya i del Litoral  
**Sr. Albert Alins Abad**

Departament d'Agricultura, Ramaderia, Pesca i Alimentació - Director territorial  
**Sr. Ferran de Noguera Betriu**

Departament d'Empresa i Coneixement - Director territorial  
**Sr. Ramon Alturo Lloan**

#### Vocals en representació dels ens locals:

- Conselh Generau d'Aran  
**Sr. Amador Marqués Atès**  
Alcalde de Bossost i diputat a la Diputació de Lleida

- Alta Ribagorça  
**Sra. Maria José Erta Ruiz**  
Presidenta del Consell Comarcal i alcaldessa de Vilaller

**Sr. José Antonio Troguet Ballarín**  
Alcalde de Pont de Suert

- Alt Urgell  
**Sr. Miquel Sala Muntada**  
Conseller Comarcal i regidor d'Oliana

**Sr. Martí Riera Rovira**  
Alcalde de Coll de Nargó

- Cerdanya  
**Sra. Roser Bombardó Bagaria**  
Presidenta del Consell Comarcal i regidora de Montellà i Martinet

**Sr. Albert Maurell Ribot**  
Alcalde de Prullans

- Pallars Jussà  
**Sr. Josep M. Muloí Miret**  
President del Consell Comarcal i alcalde de Castell de Mur

**Sr. Antonio Flores Ardiaca**  
Regidor de Tremp

- Pallars Sobirà  
**Sr. Carlos L. Isus Castellarnau**  
President del Consell Comarcal i regidor d'Espot

**Sr. Josep Vidal Bringué**  
Alcalde de Llavorsí

Secretari  
Director de l'Institut  
**Sr. Pere Porta Colom**

- A part del nomenats com a membres del Consell Rector, també es convida a les sessions, amb veu i sense vot, als representants de l'àmbit territorial de l'Alt Pirineu i Aran al Parlament de Catalunya, Diputacions, Senat i Congrés. Són els següents:

Imma Gallardo Barceló	Parlament de Catalunya	JuntsxCat Pallars Sobirà
Javier Rivas Escamilla	Parlament de Catalunya	Cs Val d'Aran
Anna Geli España	Parlament de Catalunya	JuntsxCat Val d'Aran
Francesc Viaplana Manresa	Parlament de Catalunya	ERC Alt Urgell
Oscar Ordeig Molist	Parlament de Catalunya	PSC Alt Urgell
Marc Baró Bernaduca	Diputació de Lleida	Partit Judicial de Tremp - ERC
Albert Piñeira Brosel	Diputació de Girona	Partit Judicial de Cerdanya
Josep Ramon Fondevila Isus	Diputació de Lleida	Partit Judicial de Sort -ERC
Antoni Navinés Miró	Diputació de Lleida	Partit Judicial de la Seu d'Urgell - JuntsxCat
Amador Marqués Atés	Diputació de Lleida	Partit Judicial de Vielha e Mijaran - Unitat Aran
Mayte Rivero Segalàs	Senat	JuntsxCat Pallars Sobirà
Miquel Caminal Cerdà	Senat	ERC Alt Urgell

La senyora Imma Gallardo i els senyors Javier Rivas i Amador Marqués. tenen vot en tant que són membres per altra representació.

- Durant el 2020 es va celebrar una sessió ordinària del Consell Rector, l'òrgan col·legiat de govern i de direcció de l'Institut.
- **33è Consell Rector, sessió plenària 1/2020, celebrada a La Seu d'Urgell el dia 17 de juliol de 2020, va acordar:**
    1. Aprovar per unanimitat l'acta de la sessió XXXII del Consell Rector de l'IDAPA, celebrada al Pont de Suert el 28 de setembre de 2019.
    2. Informar sobre les dades del pressupost de l'exercici 2020, que ascendeixen a 1.063.127,35€, d'acord amb la llei 4/2020, del 29 d'abril, de pressupostos de la Generalitat de Catalunya per al 2020.
    3. Informar del Pla d'accions de l'Institut per al 2020, estructurat en 5 àmbits d'actuació.
    4. Continuar el recolzament al Màster en gestió de zones de muntanya (tercera edició) i la càtedra Educació i Patrimoni Immaterial de la Universitat de Lleida.
    5. Participar i/o fer el seguiment de la prova pilot de creació d'una antena local per a la dinamització de les polítiques d'habitatge impulsada per la Secretaria de l'Agenda Urbana i Territori.
    6. Demanar a la Secretaria de Medi Ambient i Sostenibilitat que doni compte al consell rector d'aquest Institut del procés de desplegament de l'Agència Catalana de la Natura.
    7. Transmetre a la Secretaria de Medi Ambient i Sostenibilitat la pregunta sobre la construcció d'una subestació elèctrica a Figuerola d'Orcau en el marc de la MAT de Graus a Isona.
    8. Recollir i transmetre als seus corresponents destinataris les dues preguntes no formulades al torn obert de paraules per manca de temps, i donar compte de les respostes als membres que les han plantejat i a la resta de membres del consell rector

# Organigrama de l'Institut per al Desenvolupament i la Promoció de l'Alt Pirineu i Aran

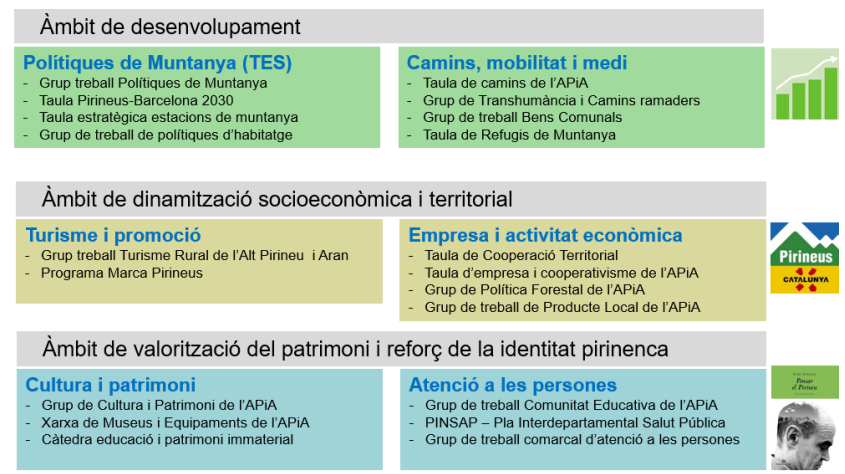
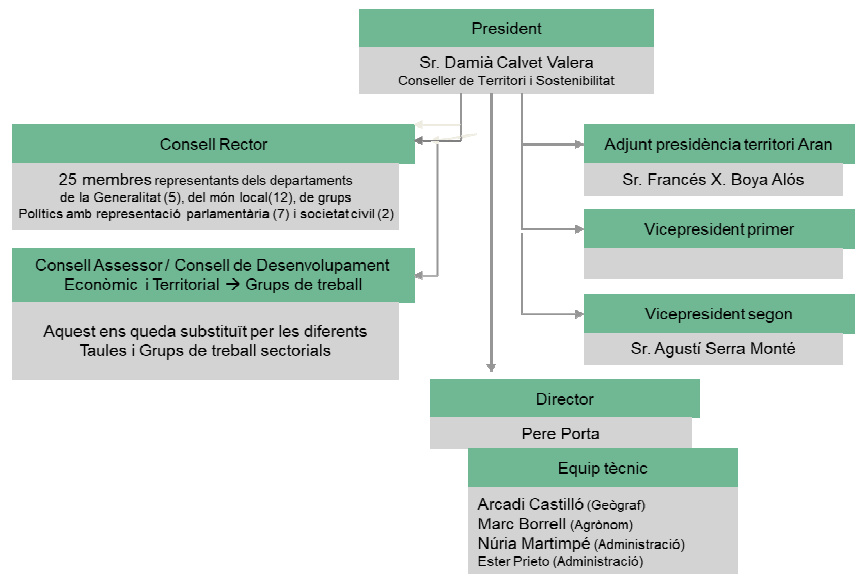
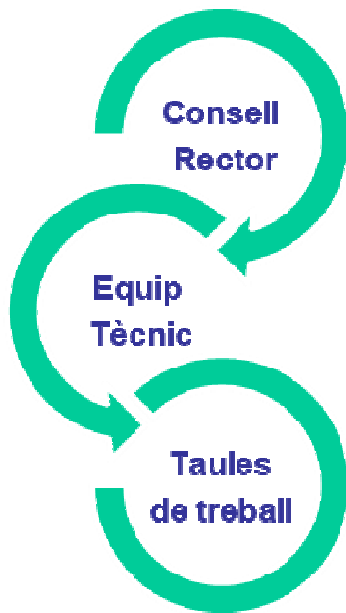

## Seus i adreces

### Institut per al Desenvolupament i la Promoció de l'Alt Pirineu i Aran

Passatge de l'Alsina, 3  
25700 La Seu d'Urgell  
Tel. 973 35 55 52

Disposar de dependències a la Seu d'Urgell i a Tremp permet que l'Institut, en un territori complex com el pirinenc, una acció més propera i eficient.

### Oficina Tècnica de Tremp

Passeig Pompeu Fabra, 21  
Edifici del CST Pirineus de l'Institut Geològic de Catalunya  
25620 Tremp  
Tel. 973 65 08 30

[idapa@gencat.cat](mailto:idapa@gencat.cat)

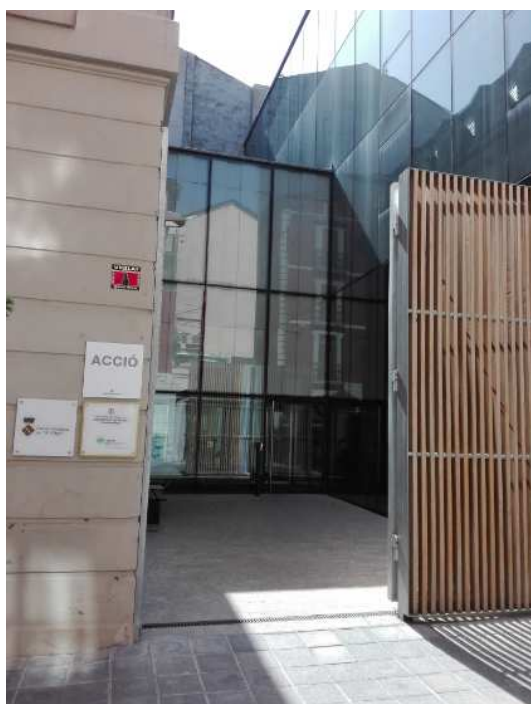

## Pressupost

- LLEI 4/2020, del 29 d'abril, de pressupostos de la Generalitat de Catalunya per al 2020 (DOGC 8124 - 30.4.2020)
- Es mantenen les xifres del pressupost respecte les de l'any anterior.



Objectius estratègics i operatius del programa (542):

- Afavorir el desenvolupament social i econòmic dels territoris de muntanya de Catalunya, a partir dels seus valors i especificitats, per contribuir a l'equilibri territorial del conjunt del país (OE1.3)

### Pressupost d'ingressos 2020

Capítol	2020
4 Transferències corrents	1.043.071,75 €
6 Transferències capital	20.055,60 €
<b>Total</b>	<b>1.063.127,35 €</b>

### Pressupost de despeses 2020

Capítol	2020
1 Remuneracions personal	239.999,36 €
2 Despeses béns corrents i serveis	448.072,39 €
4 Transferències corrents	355.000,00 €
6 Inversions reals	20.055,60 €
7 Transferències de capital	0,00 €
<b>Total</b>	<b>1.063.127,35 €</b>

### Execució de la despesa %

CAPÍTOL	INICIAL	Variacions	DEFINITIU	EXECUTAT	SALDO	% Execució
Cap 1	239.999,36	0,00	239.999,36	222.304,54	17.694,82	92,63%
Cap 2	448.072,39	-59.000,00	389.072,39	380.338,56	8.733,83	97,76%
Cap 4	355.000,00	-22.900,00	332.100,00	332.000,00	100,00	99,97%
Cap 6	20.055,60	-18.100,00	1.955,60	1.944,51	11,09	99,43%
Cap 7	0,00	100.000,00	100.000,00	100.000,00	0,00	100,00%
TOTAL...	1.063.127,35	0,00	1.063.127,35	1.036.587,61	26.539,74	97,50%

- L'execució de la despesa del pressupost 2020 en termes globals ha estat del 97,50%.
- Pel que fa a les variacions sobre el pressupost inicial, aquestes es van produir per tal d'habilitar el capítol 7 de transferències de capital, inicialment no dotat.

### Evolució del pressupost de l'IDAPA 2003-20

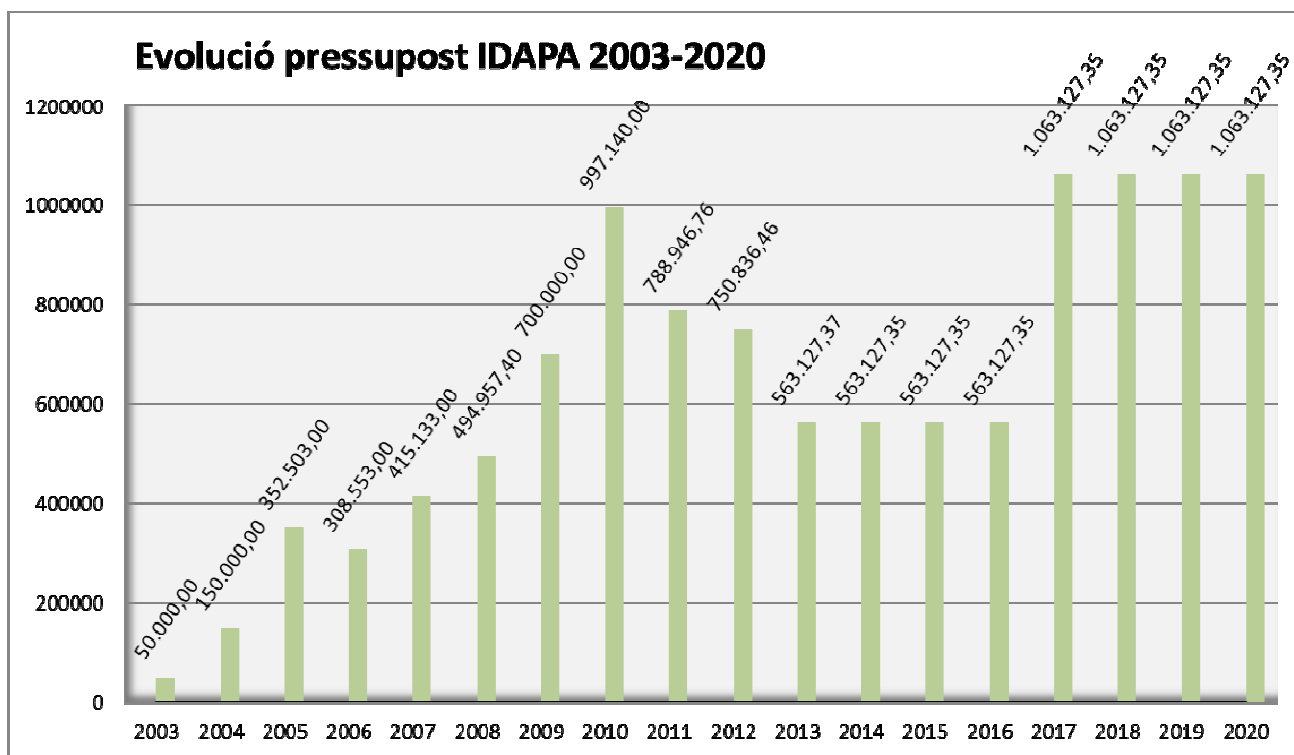

## Personal

La distribució del personal de l'Institut per al Desenvolupament i la Promoció de l'Alt Pirineu i Aran, a data 31 de desembre de 2014, és de 4 persones. L'estructura orgànica de funcionament de l'IDAPA està integrada per la relació de personal següent:

Personal	Nivell	Serveis
Alt càrrec	A1	Directiu
Funcionari	A	Tècnic superior
Interí	B	Tècnic de gestió
Interí	D	Auxiliar Administratiu

# 2

---

## Actuacions i activitats realitzades

- 2.1 Programa per al desenvolupament del Pla territorial de l'Alt Pirineu i Aran**
- 2.2 Programa de dinamització socioeconòmica i territorial**
- 2.3 Programa de suport a iniciatives de valorització del patrimoni**
- 2.4 Programa de suport a iniciatives de reforç de la identitat pirinenca**
- 2.5 Accions de projecció de l'Institut per al Desenvolupament i la Promoció de l'Alt Pirineu i Aran**
- 2.6 Assistència a jornades i cursos de formació**
- 2.7 Organismes amb representació de l'Institut per al Desenvolupament i la Promoció de l'Alt Pirineu i Aran**
- 2.8 Normativa, convenis i adhesions**



## Programa per al desenvolupament del Pla territorial de l'Alt Pirineu i Aran

El Pla territorial de l'Alt Pirineu i Aran, aprovat el 25 de juliol de 2006, inclou, més enllà de les determinacions d'àmbit territorial i urbanístic, un seguit de recomanacions complementàries sobre les actuacions a portar a terme en els territoris pirinencs en l'àmbit dels espais oberts i dels recursos naturals, els assentaments i les grans infraestructures. En aquest sentit, un dels camps en el qual s'ha posat més èmfasi ha estat el dels camins i els senders, una infraestructura de comunicació tradicional amb moltes potencialitats en l'àmbit del turisme sostenible la recuperació de la qual també pot jugar un paper interessant en els plans de mobilitat.

### □ Actuacions de desplegament del Pla estratègic de Senderisme de l'Alt Pirineu i Aran

Els treball portats a terme durant l'any 2020 han estat diversos, i s'han emmarcat en el document aprovat com a Estratègia 2020 de camins de l'Alt Pirineu i Aran:

#### • Taula de Camins de l'Alt Pirineu i Aran

Dues sessions s'han celebrat enguany, el 27/05 i 11/12, ambdues telemàtiques.

Accions dutes a terme enguany per àmbits i línies d'acció prioritàries:

#### ○ 1er àmbit: els camins

##### 01. Subvencions de l'IDAPA als consells comarcals de l'Alt Pirineu i Conselh Generau per al manteniment de camins

Com els darrers anys, s'han tramitat els ajuts que l'IDAPA destina al manteniment dels camins i senders i dels quals és beneficien els cinc consells comarcals de l'Alt Pirineu i el Conselh Generau d'Aran amb un import de 72,000€, 12.000€ per a cada un d'aquests territoris. El termini per a la presentació de les sol·licituds finalitzava el dia 15/04, amb els següents conceptes: a) recuperació, senyalització i manteniment; b) promoció de l'activitat, i c) redacció dels inventaris municipals. El termini de justificació acaba el 5/12.

##### 02. Necessitats i possibilitats en la formació per a la restauració de camins

Encàrrec a Jordi Tutusaus, que es va iniciar el darrer trimestre de 2019 amb enquestes a diferents agents que treballen en la gestió dels camins. Ha de culminar en un document que orientarà els següents passos de la Comissió de Manteniment, i posteriorment presentar-ho a tots els participants i posar-ho en coneixement de la Taula de Camins

La Taula de Camins de l'Alt Pirineu i Aran és una eina de concertació territorial públic i privada per tal de generar sinèrgies de cooperació.



### 03. Actuacions diverses de senyalització (112, ramaderia-senderisme,...)

Al llarg d'aquests mesos s'ha continuat treballant en el desplegament de les senyals 112, amb els consells comarcals, Conselh Generau, parc nacional, parcs naturals i el CAT112. Fins al moment, s'han validat 56 senyals i se n'han col·locat 22 (ja es poden consultar al web [www.112.gencat.cat](http://www.112.gencat.cat)). De cara a l'any vinent, s'haurà de seguir amb les tasques de comprovació, col·locació i verificació d'aquestes senyals fins a completar el desplegament a tot l'Alt Pirineu i Aran. Referent a la senyalització ramadera, s'està ultimant la comanda.



Taula 1. Nombre de punts proposats per comarca. Any 2018

Territori	Nombre de punts
Alt Urgell	23
Alta Ribagorça	20
Cerdanya	15
Pallars Jussà	18
Pallars Sobirà	32
Val d'Aran	21
Berguedà	8
<b>TOTAL</b>	<b>137</b>

### 04. Col·laboració en el projecte Museu de Camins

Des de la vall de Siarb s'està treballant en una iniciativa innovadora per valoritzar els camins vells i tots els elements patrimonials del seu entorn (inclosos els no tangibles). Enguany, es participarà en la redacció del projecte museístic. És una iniciativa de l'Associació Balmes Blancs i del Refugi de la Vall de Siarb, recolzada per l'Ajuntament de Soriguera. Se centra en la redacció d'un document tècnic que desenvolupi un procés de recerca per a la identificació i catalogació dels camins tradicionals de la vall de Siarb, que proposi una metodologia de treball aplicable a altres territoris del Pirineu i concreti una proposta d'aprofitament per a la dinamització del territori basada en els camins.



### 05. Inventaris municipals de Camins

S'ha realitzat una enquesta a tots els municipis de l'Alt Pirineu i Aran sobre la disponibilitat o no de l'inventari municipal de camins amb el resultat de 64 respostes sobre 77 possibles, per tant una participació del 83%:següent:

	P. JUSSÀ	P. SOBIRÀ	ALT URGELL	CERDANYA	V. D'ARAN	A. RIBAGORÇA	TOTAL 2020
<b>El Municipi disposa d'inventari municipal de camins?</b>							
1.- Realitzat i aprovat	2	1	0	2			5
2.- Realitzat i pendent aprovació	3	1	1	2			7
3.- En procés elaboració	2		3	2			7
4.- No en tenen però estan interessats	5	7	7	5	1		25
5.- No en tenen	1	4	4	3	4	2	18
<b>TOTAL</b>	<b>13</b>	<b>13</b>	<b>15</b>	<b>14</b>	<b>5</b>	<b>2</b>	<b>64</b>

#### o 2n àmbit: caminar

### 06. Col·laboracions amb el Departament de Salut

Continuació de les accions iniciades l'any 2019 en els CAP de Tremp, la Pobla de Segur i Oliana, ara en noves àrees de salut. També s'està impulsant la disposició de rutes saludables amb el resultat següent:

- 27 itineraris en 10 municipis (7 > 1.000 habitants)
- 90 km senyalitzats (3,4 km de mitjana per itinerari)



### 07. Històries de camins: exposició i altres productes

Culminació dels treballs iniciats ja fa un parell d'anys (recull de relats on uns camins concrets tenen un paper protagonista), en un format d'exposició senzill i transportable, però alhora atractiu i generador d'activitats complementàries.

S'està en una fase avançada del projecte. Fets els textos i les imatges que els han d'il·lustrar, s'ha concretat el disseny de l'exposició en un muntatge pràctic per tal que pugui itinerar per diferents localitats pirinenques, i també metropolitanes. Serà important pensar en accions paral·leles: com fer intervenir activament als escolars aportant nous relats o com crear producte turístic amb les rutes, si aconseguim que ho entomi el sector privat.



○ 3er àmbit: **senderisme**

08. Redacció i jornada de presentació d'un document de FAQs sobre l'atribució de competències i obligacions en els guiatges i responsabilitats en el medi natural

Transformació dels informes tècnic i jurídic elaborats durant el 2019 responen a demandes específiques de la Comissió dels Festivals de Senderisme dels Pirineus en un text únic de preguntes i respostes amb un llenguatge precís i entenedor. Un cop es disposi del document de FAQs, s'organitzarà una sessió oberta al públic especialitzat (i general) per presentar-lo i es comptarà amb la presència dels redactors experts. Hi tindrà cabuda una taula rodona amb debat incorporat.



L'informe de FAQs s'estructura en tres blocs de preguntes:

- Competències, formacions i professions per fer guiatges al medi natural i a la muntanya
- Organització d'activitats guiades en el medi natural: responsabilitats i obligacions
- Aspectes operatius de les activitats guiades

09. Coordinació conjunta dels Festivals de Senderisme dels Pirineus 2020

Per cinquè any consecutiu, l>IDAPA/Taula de Camins ha continuat assumint les accions de coordinació, comunicació i promoció conjunta del Festivals de Senderisme dels Pirineus, que enguany han estat 11, (tres d'elles cancel·lats per la situació sanitària) en nou comarques pirinenques, amb 80 activitats i més de 1.130 visitants. En l'edició d'enguany destaquen l'expansió cap als Pirineus orientals (amb esdeveniments a la Garrotxa, el Ripollès i l'Alt Empordà) i l'extensió temporal des de finals de maig fins a les darreries d'octubre. També la contractació d'un tècnic coordinador per dinamitzar i donar suport als organitzadors de cada festival i per facilitar les relacions amb l>IDAPA. La campanya de comunicació s'ha vist reforçada per la creació d'un logotip propi, l'edició de tríptics en quatre idiomes, un nou web conjunt dels Festivals amb pàgines específiques de cada esdeveniment i perfils propis a Facebook, Instagram i Twitter. A mitjan de novembre es va fer una reunió de balanç de la cinquena edició: es va destacar la satisfacció, en general, dels organitzadors i del públic assistent; les dificultats per comptar amb la col·laboració dels productors locals; la voluntat de no internacionalitzar els festivals i la intenció de repetir l'any vinent (deu dels onze festivals).



10. Presentacions comarcals de la Taula de Camins i dels principals projectes que impulsa

1. Taula de Camins de l'Alt Pirineu i Aran
2. Revista digital SENDÈRIA
3. Suport per al manteniment de camins
4. Inventaris municipals de camins
5. La recuperació de camins tradicionals
6. Mètode SENDIF, l'idioma de la dificultat
7. Festivals de Senderisme dels Pirineus
8. Senyalització per evitar molèsties al bestiar
9. Ordenança de camins: una proposta
10. Centre de Recursos dels Camins
11. Declaració a favor dels camins tradicionals
12. Senyals d'emergència 112
13. La marxa nòrdica, una pràctica saludable
14. A la muntanya, deixa't guiar
15. Directori de gules de l'Alt Pirineu i Aran
16. Consells per informar bé a la muntanya

La percepció que la difusió que les accions i productes elaborats per l>IDAPA/Taula de Camins no és òptima demana enfortir la seva transmissió als actors de l'àmbit pirinenc. Aquesta difusió es farà amb presentacions a nivell comarcal per explicar a agents públics i privats l'interès i la utilitat d'aquests productes.

La idea és programar sessions comarcals i d'altra banda, també es fan algunes col·laboracions en aquest sentit amb Viure als Pirineus i Cadí-Pedraforca. També estem actius a les xarxes socials a través del perfil SENDÈRIA (a Twitter amb 774 seguidors i a Facebook amb 832). El nostre butlletí SENDÈRIA (amb més de 600 subscriptors) també actua d'altaveu de la tasca de la Taula i de l>IDAPA en matèria de camins.

S'han redactat 16 fitxes de projectes de l'àmbit camins.

## 11. L'Espai del Convidat:

En la primera sessió es tractà el tema de protocols de l'activitat vers al Covid El responsable de Protecció Civil de Lleida, va actualitzar la normativa vers la situació de des escalada i, en particular, a l'àmbit de l'Alt Pirineu i Aran.

En una segona intervenció es tractà el tema de les Noves mobilitats. El geògraf Rafael López-Monné centra la investigació i la reflexió en les noves mobilitats en el marc de la crisi COVID-19, però, sobretot, de la que ens ve i serà encara més destructiva: de fet, ens parla de la mobilitat davant l'emergència climàtica. En el curs de la seva intervenció, subratlla els efectes contaminants de l'ús dels automòbils, els seus impactes sobre les estructures urbanes i la qualitat de vida dels seus habitants i mostra diferents exemples del que podria ser (del que ja és, en algunes ciutats europees), una urbs pensada per a les persones.

Una tercera exposició va anar a càrrec de Marc Porta, geògraf i ramader de la Torre de Capdella, que, com a treball de curs dins del Màster de Gestió en Àrees de Muntanya, està creant una aplicació que pot ser útil per resoldre els problemes que sorgeixen en la interacció entre la xarxa de camins i l'activitat ramadera, i en concret en la gestió dels passos ramaders.

La darrera aportació es centra en el Camí ramader de Linyola a Taüll. Alex Mases, alcalde de Linyola, explica que aquest projecte es va iniciar fa dos anys i que és un clar i atractiu exemple de projecte de desenvolupament i cohesió territorial que s'articula entre la plana lleidatana i l'Alt Pirineu, que discorre per diferents comarques (Pla d'Urgell, Noguera, Pallars Jussà i Alta Ribagorça) i que els seus principals socis i impulsors són els ajuntaments (24 municipis a hores d'ara). Es tracta, doncs, d'un projecte nascut des de la iniciativa local, basat en la posada en valor d'una activitat que barreja patrimoni natural (muntanya, plana, pastures) i patrimoni cultural (camins, agroramaderia tradicional) i que vol recuperar la pràctica de la transhumància del sector oví, el més important (des del punt de vista històric) de tot el Pirineu i que actualment pateix una forta regressió.

## 12. Estratègia 2021-2024 de la Taula de Camins de l'Alt Pirineu i Aran

Al llarg del segon semestre d'aquest any, s'hauria d'iniciar l'elaboració de l'estratègia de la Taula per al proper quadrienni. Preveiem que amb l'esforç fet prèviament en la redacció de la primera estratègia (2017-2020), el procés serà menys complex i més ràpid.

### ❑ Xarxa de camins tradicionals. Projecte FEDER Diputació Lleida

S'exposa el projecte iniciat l'any 2018 que consisteix en crear una xarxa de camins que vertebrí les comarques pirinenques i en la realització d'obres de restauració, adequació i valorització d'infraestructures relacionades amb la xarxa. El pressupost de l'operació supera els dos milions d'euros i el termini d'execució finalitza el 2022, amb possibilitat de pròrroga d'un any.

Es concreta que en l'acció 1, de creació de la xarxa principal (desbrossades, obertures de pas, adequació de ferm, senyalització...) i per valor d'1 M€, està en procés d'adjudicació la redacció del projecte executiu. Per una altra part, dins de l'acció 2, ja s'estan redactant els projectes executius corresponents a obres sobre les infraestructures associades a la xarxa a les comarques del Pallars Sobirà, Pallars Jussà, Solsonès i Alta Ribagorça i al municipi de la Baronia de Rialb. Per últim, les accions 3 i 4 s'associen a la creació de producte, imatge i promoció i al que és pròpiament la gestió, de la qual just ha acabat el procés de selecció de la persona que ha d'entomar la coordinació tècnica.

### ❑ Grup de treball de l'Institut Cartogràfic i Geològic de Catalunya

L'Institut ha participat en les dues sessions que durant l'any ha fet el Grup de Treball per elaborar les especificacions tècniques de la **Xarxa de Camins de Catalunya**, una iniciativa que impulsa l'Institut Cartogràfic de Catalunya.

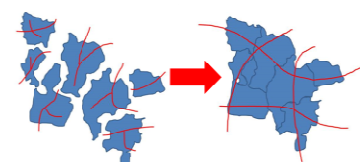

#### □ Ajuts als ens comarcals en matèria de camins

- En relació a l'impuls d'actuacions relatives a la recuperació, la gestió, el manteniment dels camins i la promoció del senderisme, i en cooperació amb els diferents agents públics i privats del sector, s'ha considerat que els consells comarcals són una peça clau per avançar en el desplegament del Pla, i per això l'Institut ha atorgat una subvenció directa de 72.000€ als consells comarcals i al Conselh Generau per aquest concepte.
- Les despeses a subvencionar poden incloure accions d'inventari, de recuperació, de senyalització i de manteniment de la xarxa de senders, d'acord amb la sol·licitud presentada.
- Aquest acord s'ha formalitzat mitjançant Resolució del Conseller d'atorgament d'una subvenció als Consells Comarcals de l'àmbit territorial de l'Alt Pirineu i al Conselh Generau d'Aran, per al manteniment i la promoció de la Xarxa de camins no rodats de l'Alt Pirineu i Aran. (Exp. IDAPA 04/2020), de data 21/10/20 i per un import de 12.000€ per ens comarcal.

#### □ Grup de treball intercomarcal de cooperació territorial

- Programa de cooperació territorial, amb els ens comarcals i el Conselh Generau, que ha de permetre, mitjançant un conveni, crear un grup de treball multidisciplinari de cooperació en temes de promoció econòmica i desenvolupament territorial de l'Alt Pirineu i Aran
- Designació de tècnics dels ens, a dedicació parcial, que assumiran les funcions de representant comarcal del grup:
  - Impulsar programes i identificar reptes
  - definir estratègies
  - aportar coneixement territorial
- Localització d'un espai físic com antena de desenvolupament territorial
- L'acord s'ha formalitzat mitjançant Resolució del Conseller d'atorgament d'una subvenció als Consells Comarcals de l'àmbit de l'alt Pirineu i al Conselh Generau d'Aran, per a la cooperació territorial de l'Alt Pirineu i Aran. (Exp. IDAPA 05/2020), de data 06/10/20 i per un import de 10.000€ per ens comarcal.

Es proposa crear una antena IDAPA a cadascun dels territoris de la regió.



La cooperació territorial ha de permetre consolidar projectes de desenvolupament econòmic i valorització del patrimoni



#### □ Participació projectes de desenvolupament econòmic i territorial

- Alguns projectes amb participació econòmica:

1. Escola de Pastors de Sort – Impuls de l'escola	10,000€
2. Xarxa de museus i equipaments patrimonials de l'APIA	15,391€
3. Terra de Dinosauris (Isona i Coll de Nargó)	6,000€
4. Escola Folk del Pirineu	5,000€
5. Gastropirineus	4,100€
6. Camí dels Bons Homes	14,000€
7. Càtedra d'Educació i Patrimoni dels Pirineus	10,000€
8. Adequació Escorxador de Sort	100.000€

### ❑ Participació en els treballs d'elaboració del Pacte Global del Pirineu

En el context dels treballs preparatoris de la candidatura Jocs Olímpics d'Hivern, el departament de Territori va impulsar el Pacte Global del Pirineu com a iniciativa per aprofundir i donar embranzida a l'esdeveniment, i que vol definir estratègies d'actuació i plans d'actuació que dinamitzin l'economia pirinenca del segle XXI. L'IDAPA, en tant que forma part de la comissió tècnica constituïda amb aquesta finalitat està atent al desenvolupament de les diferents fitxes dels programes que es van acordar l'any anterior.

### ❑ Projecte PIRINEUS BARCELONA

Promotor: Consell Català de l'Esport

Primers acords:

1. Exposició de les conclusions de la comissió d'estudi per part de l'Ajuntament de Barcelona
2. Proposta de creació i funcionament de la Taula de treball per a la candidatura Barcelona – Pirineus 2030
3. Encàrrec de realització d'un estudi d'oportunitats a la Federació Catalana d'Esports d'Hivern

Taula de Treball: Generalitat, Diputacions, Consells Comarcals, Ajuntaments, Federacions esports hivern,...

### ❑ Col·laboració amb UdL – MÀSTER GESTIÓ AREES DE MUNTANYA

Promotor: Departaments de Geografia de les Universitats de Barcelona, Girona, Rovira i Virgili i Lleida, que exerceix funcions de coordinació

Curs: 2020/21

Objectius: Formació especialitzada de postgraduats universitaris amb capacitat d'anàlisi específica de les dinàmiques, problemàtiques i potencials de les muntanyes

Disseny i organització d'iniciatives innovadores de planificació i gestió del desenvolupament sostenible d'aquests espais, tant des de l'àmbit públic com de la iniciativa privada

Aportació: Finançaments Tallers territorials ... 4,951€



**Els indicadors socioeconòmics ens permeten assolir un instrument d'anàlisi de la realitat pirinenca.**

### ❑ Programa de producció indicadors socioeconòmics

Objectiu: Consolidar un instrument estable d'anàlisi de la realitat socioeconòmica pirinenca, i de la seva evolució, que faciliti als actors públics i privats la planificació i concreció les seves actuacions. Consisteix en recollir dades socioeconòmiques de l'APIA i d'altres territoris que permetin l'anàlisi i les comparacions, a continuació s'estableix un tractament de la informació (dades, diagnòstic, informes..) per convertir-la en una eina de consulta per a tots els actors pirinencs. A partir d'aquí es publica al web. Actualment disposem de 25 indicadors amb 5 informes.



## Programa dinamització socioeconòmica i territorial

L'Institut col·labora amb les administracions locals, les associacions empresarials i els agents socioeconòmics pirinencs en el desenvolupament de projectes per valoritzar i promocionar els recursos endògens, a la vegada que coopera en la promoció de sectors turístics emergents, com l'ecoturisme o el senderisme. El manteniment de la línia d'ajuts per a projectes vinculats al patrimoni cultural, el desenvolupament local i el reforçament de la identitat pirinenca han permès continuar donant suport a un nombre considerable d'iniciatives locals promogudes pel teixit associatiu o els ajuntaments.

### ▣ Resolució de les subvencions per al foment d'activitats de formació i promoció del patrimoni cultural i el desenvolupament local de l'Alt Pirineu i Aran

Durant el 2020 s'ha resolt la convocatòria de subvencions en règim de concurrència competitiva per al foment d'activitats de formació i promoció del patrimoni cultural i el desenvolupament local de l'Alt Pirineu i Aran.

- Bases reguladores: Resolució TES 1320/2018 de 18/06
- Convocatòria: Resolució TES 1256/2020 de 30/05
- Dotació pressupostària: 180.000€ (Ens locals, 100.000€ i Associacions, 80.000€)
- Període execució: del 1 de gener al 31 de desembre 2019
- Expedients presentats: 81 (38 públics i 43 privats)

La convocatòria pretén donar suport a iniciatives de dinamització portades a terme durant el 2019 pels ens locals i les entitats sense ànim de lucre pirinenques en els àmbits del desenvolupament econòmic, el patrimoni cultural i la formació no reglada. Específicament, les activitats subvencionables són les següents:

- Realització d'activitats relacionades amb la gestió, protecció, promoció, recerca, formació i producció del patrimoni cultural i artístic.
- Realització d'activitats i projectes relacionats amb la promoció socioeconòmica del territori no vinculades directament amb l'àmbit turístic.
- Organització d'activitats formatives no reglades i assistència a cursos que es realitzin dins o fora de l'Alt Pirineu i Aran.
- Organització d'activitats, jornades i seminaris realitzats en l'àmbit del patrimoni i el desenvolupament local.
- Organització d'esdeveniments relacionats amb el reforçament de l'activitat econòmica i la identitat pirinenca.
- Edició de publicacions de caràcter cultural, socioeconòmic i científic de l'Alt Pirineu i Aran.

**Els 180.000€ atorgats en ajuts a ens locals i associacions pirinenques, han comportat una inversió associada de 901.052€.**

Com en anualitats anteriors, l'import màxim dels ajuts ha continuat sent de 6.000 €, una quantitat que en l'actual context de contenció de la despesa ha permès reforçar molts projectes de petits municipis i entitats que no disposen de gaires recursos per esmerçar en aquestes iniciatives.

En total, s'han rebut un total de 81 sol·licituds de les quals se n'han atès 73. D'aquestes, 36 corresponen a ens locals i 37 a entitats sense ànim de lucre.

Pel que fa al destí final dels ajuts, que queden recollits en els quadres adjunts, destaquen un any més les iniciatives per dinamitzar les economies locals i especialment les fires sectorials i els certàmens que promocionen les produccions locals, com per exemple la trobada amb els acordionistes del Pirineu, el Festival Pyrenades, la Fira de Santa Teresa, el Projecte menja't l'Alt Urgell, la Festa de les Falles de Sant Pere de València d'Àneu, la Festa del ferro pirinenc d'Alins, La millora de la ruta del Cinquè Llac, la recuperació dels cants dels goigs de St. Roc, el Retaule de Sant Ermengol, el Festival Internacional de Cinema de Cerdanya – Cerdanya Film Festival, entre altres.

En l'àmbit del patrimoni cultural i del reforç de la identitat pirinenca, destaquen el suport a diversos ens locals que participen en el projecte Folk a l'escola de recuperació de la música tradicional, el festival de música Esbaiola't, la Fira del llibre pirinenc, diferents activitats relacionades amb les Falles del Pirineu, la música tradicional com els Acordionistes d'Arsèguel o el col·loqui d'estudis transpirinencs.

### Quadre resum de les sol·licituds presentades

Entitat	Import subvenció	Sol·licituds rebudes	Sol·licituds atorgades	Inversió Associada
Ens locals	100.000,00	38	36	511.004
Altres institucions sense ànim de lucre	80.000,00	43	37	390.048
<b>Total</b>	<b>180.000,00</b>	<b>81</b>	<b>73</b>	<b>901.052</b>

### Nombre de sol·licituds presentades i atorgades 2007-2019

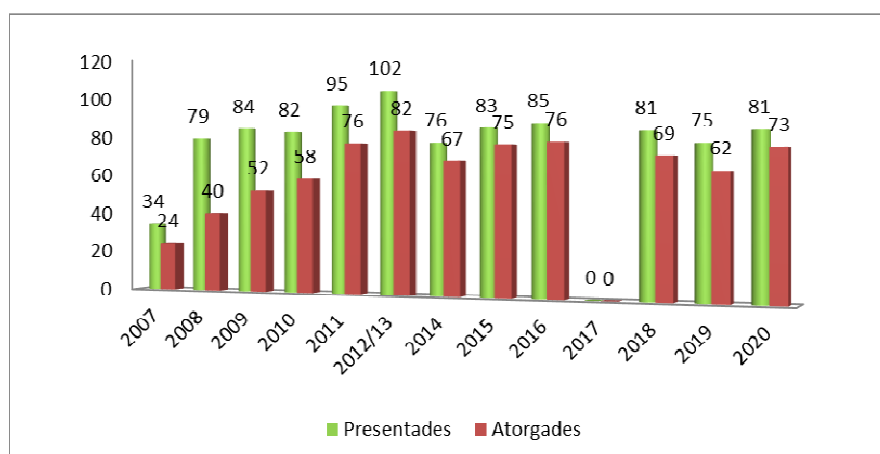



□ Relació de sol·licituds ateses

ENS LOCAL	Concepte	Subvenció
Ajuntament de Vilaller	Fira ramadera de Tots Sants 2019	3.940,80
Ajuntament de Prats i Sansor	Activitats culturals Prats 2019	1.899,43
EMD d'Isil i Alós	Falles d'Isil. Anualitat 2019	3.583,12
Ajuntament de Rialp	Xa. Fira d'oficis i menestrals de Rialp	4.007,58
Ajuntament de la Seu d'Urgell	IV edició del Festival del Joc del Pirineu	4.007,58
Ajuntament d'Organyà	23ª Fira del llibre del Pirineu. Premis Literaris Homilies d'Organyà	4.508,53
Ajuntament de Llimiana	10a Fira del Mostillo i 7a Fira de la Forja.	482,90
Ajuntament d'Alt Àneu	Dinamització cultural d'Alt Àneu a través de la visita guiada al Castell de València d'Àneu, exposic	3.187,60
Consell Comarcal de la Cerdanya	IV Cicle de conferències sobre història comarcal: Explica'm una història	263,00
Ajuntament de Fontanals de Cerdanya	Activitats culturals 2019	2.970,12
Emd de la Vila i Vall de Castellbò	Dinamització cultural a l'EMD de la Vila i Vall de Castellbò	626,18
Ajuntament de Montferrer i Castellbò	Dinamització cultural al municipi de Montferrer i Castellbò	3.291,76
Ajuntament de Tremp	Cursos de la Universitat d'Estiu de Lleida a Tremp	2.918,80
EMD de Vilamitjana	ActiVila't i Fira de Santa Llúcia 2019	1.541,82
Ajuntament de Coll de Nargó	Projecte de recuperació de la ceba de Nargó	3.506,63
Ajuntament de Salàs de Pallars	XV Diada de rememoració	2.838,70
Ajuntament d'Esterrí de Cardós	8a. Fira dels productes del Parc Natural de l'Alt Pirineu i de l'Ovella Aranesa	626,18
Ajuntament de Llavorsí	10ª Fira de l'ovella 2019	835,26
Ajuntament de Guigueta d'Àneu	Fira d'Escaló	1.475,36
Ajuntament de la Pobla de Segur	Vila del Llibre 2019	4.007,58
Ajuntament d'Isona i la Conca Dellà	Activitats del Museu de la Conca Dellà 2019	3.163,38
Ajuntament de Tírvia	Activitats culturals de promoció del municipi de Tírvia	995,03
Ajuntament de la Vall de Cardós	Ambruxa't, VII Fira de màgia, bruixes i encantades	4.007,58
Ajuntament d'Alins	X Fira del Ferro Pirinenc d'Alins	3.005,69
Ajuntament d'Alp	Trobada d'acordionistes de la Molina	3.214,41
Ajuntament de Bolvir	Exposició "Catalans Universals" de Pilarín Bayés	1.988,59
Ajuntament de Bellver de Cerdanya	45a Fira Ramadera del Bellver de Cerdanya, 2019	4.258,05
Consell Comarcal de l'Alt Urgell	Programació cultural Alt Urgell-2019	3.771,87
Consell Comarcal del Pallars Jussà	Pallars cultural 2019	4.007,58
Ajuntament d'Esterrí d'Àneu	Festival Esbaiola't 2019	4.258,05
Consell Comarcal del Pallars Sobirà	Actuacions de dinamització econòmica, desenvolupament local i promoció turística al Pallars Sobirà	4.007,58
Ajuntament de Sort	56è Ral·li Internacional de la Noguera Pallaresa	2.838,70
Ajuntament de Talarn	9n Fira de Vi del Pirineu	1.335,86
Ajuntament del Pont de Suert	XXa Fira de la Girella	2.671,72
Ajuntament de Ger	29a Mostra de cuina popular amb naps de Cerdanya	3.506,63
Conselh Generau d'Aran	Organitzacion des actuacions de "Dança e Musica 2019"	2.450,35

Actuacions i activitats realitzades  
**Programa de dinamització socioeconòmica i territorial**

ASSOCIACIÓ	Concepte	Subvenció
Ass. Veïns d'Olp	Festes teatrals del setge d'Olp	1.922,75
Ass. esportiva Marxa Nòrdica Cadí Pirineus	Reptes excursionistes Alt Urgell amb marxa nòrdica edició 2019	1.135,63
Ass. Rialp Musical	XIX Edició del Festival de Música de la vila de Rialp	3.076,43
Centre d'Estudis d'Isona i Conca Dellà	Edició, publicació i distribució de la memòria anual del Centre d'Estudis d'Isona i Conca Dellà	1.062,11
Ass. d'indústria i comerç d'Isona i Conca Dellà	Fira del Bolet Isona	1.704,93
Associació Eth Pe deth Ceu	Festival Pyrenades 9ª edició	2.056,80
Ass. de fallaires de València d'Àneu	Festa de le Falles de St. Pere	374,76
Ass. Festiva i Cultural de Tragó	55 anys de caramelles a Tragó, Nuncarga i la Casa del Pont	817,97
Ass. Festival de Música Antiga dels Pirineus	9è Festival de Música Antiga dels Pirineus	3.268,71
Ass. Menja't l'Alt Urgell	Projecte Menja't l'Alt Urgell 2019	3.076,43
Ass. Esportiva Pallars	Piragüisme 2019	2.884,15
Ass. Obrador Xisqueta	Vivències Xisqueta: activitats d'estiu amb pastors, ovelles i llana	696,69
Ass. Patronat Retaule de St Ermengol	Representació del Retaule de St. Ermengol	512,74
Ass. Professional de Ramaders de Bruna dels Pirineus del Pallars Sobirà	Fira de Santa Teresa a Esterri d'Àneu 2019	2.707,89
Ass. Boscos de Ferro	X Fira del ferro pirinenc	3.460,99
Ass. d'Empresaris de l'Alt Urgell	Projecte AEAU 2019	1.514,82
Ass. Arsèguel i els Acordionistes del Pirineu	44ena Trobada amb els acordionistes del Pirineu	3.460,99
Consell cultural de les Valls d'Àneu	Digitalització dels fons audio visuals de l'arxiu d'imatges 2019	2.204,89
Ass. Cultural del Raiers de la Noguera Pallaresa	XLI Diada dels Raiers	2.884,15
Associació del Cavall Pirinenc Català del Pallars Sobirà	Fira Santa Teresa	2.691,88
Ass. Bastoners i Grup de Danses de Peramola	Prague Folklore Days Festival 2019	1.041,50
Ntlades	Cabaret	977,25
Ass. Grup de Recerca de Cerdanya	Cerdanya Film Festival - 10a. Edició	2.264,53
Colla Castellera de Cerdanya	Activitats colla castellera de Cerdanya	2.499,60
Ass. Cultural Fallaires d'Isil	Falles d'Isil	3.268,71
Balmes Blancs	Museu de Camins: una reserva viva de camins antics	3.076,43
APAT Pallars Jussà	Vine al Pallars Viu el Jussà	3.076,43
Ass. Jornades per a l'exelència	Les dones a l'alta muntanya	2.570,74
Unió botiguers de la Seu d'Urgell	Potenciar el sector comerç de la nostra ciutat	2.499,60
Còlha Santa Maria de Mijaran	Luchon, Pommerit le Vincomte, Vielha, Barakaldo Internacional	2.884,15
Ass. Amics de l'Esquí de Fons	Xcircuit - Circuit Català de marxes d'esquí de fons	832,80
Club Cadí Canoe-Kayak	Preparació i organització de proves d'eslàlom a l'Alt Urgell	2.832,66
Consell Esportiu de l'Alt Urgell	Cros primavera anual per a tots els escolars de l'Alt Urgell i participació oberta	1.463,24
Ass. Cultural Roc Xic	1ª Firacarcolze de formatges artesans del Pirineu	570,80
Ass. Marques de Pastor	Millora de la ruta del Cinquè Llac	2.821,99
Ass. Cultural Gençana de la Coma de Burg	Festival MUDA Pirineus i Cicle d'arbres monumentals	2.535,15
Ass. Cultural i de fallaires d'Alins	Baixada de Falles d'Alins 2019	3.268,71



### □ Projecte SOM Pirineu, Suport a l'Ocupació a Muntanya

Aprovat a finals del 2012 a l'empara de l'ordre EMO/312/2012 promoguda pel Servei d'Ocupació de Catalunya (SOC) de projectes innovadors i experimentals, l'any 2013 s'ha desplegat el contingut d'aquest programa d'actuació, batejat específicament amb el nom de SOM Pirineu, suport a l'ocupació a muntanya. L'objectiu del programa és reforçar l'activitat econòmica, promoure l'ocupació i impulsar aliances i projectes conjunts innovadors entre els professionals de cinc sectors clau de l'economia pirinenca: el turisme rural, l'ecoturisme, el senderisme, els productes locals agroalimentaris i els productes artesans de manufactura. Després d'una fase inicial de presentació pública arreu del territori pirinenc i de la identificació dels potencials emprenedors i llurs necessitats i demandes per materialitzar les iniciatives empresarials, el programa ha portat a terme un conjunt d'activitats d'assessorament tècnic i formatives (presencials i a distància) a totes les comarques pirinenques. En concret, s'han fet 5 cursos i 11 seminaris centrats en les nocions bàsiques per crear una nova empresa, el disseny de productes i serveis, la comunicació i el màrqueting.

SOM Pirineu, continua sent un programa paraigües en cooperació amb els ens comarcals i la Diputació de Lleida, on l'IDAPA actua com a ens coordinador territorial i dinamitzador del programa. Actualment ha assumit tot el contingut de la Taula de camins i s'està treballant per incorporar també la Taula de patrimoni.

Això es tradueix en un format web que aglutina tota la informació de diferents àmbits temàtics i empresarials i valoritza una xarxa d'agents públics i privats i d'Espais d'emprenedoria

Web de recursos [www.sompirineu.cat](http://www.sompirineu.cat)

### □ Marca Pirineus



L'Institut participa activament en el programa d'activitats de la marca Pirineus, del que n'és soci institucional.

L'Institut per al Desenvolupament i la Promoció de l'Alt Pirineu i Aran, l'Agència Catalana de Turisme, el Patronat de Turisme de la Diputació de Lleida, el Patronat de Turisme Costa Brava Girona, la Diputació de Barcelona i el Consell Generau d'Aran col·laboren des de l'any 2003 en un seguit d'actuacions en l'àmbit turístic per tal de promocionar les 11 comarques del Pirineu català (l'Alt Empordà, l'Alt Urgell, l'Alta Ribagorça, el Berguedà, la Cerdanya, la Garrotxa, el Pallars Jussà, el Pallars Sobirà, el Ripollès, el Solsonès i la Val d'Aran) mitjançant la Marca Pirineus.

El conveni per a la promoció del Pirineu català, que per enguany és un acord bilateral entre l'IDAPA i l'Agència catalana de turisme, té com a objecte establir les condicions de la col·laboració entre les parts per a la promoció turística del territori de les comarques dels Pirineus catalans i del territori de la Val d'Aran, mitjançant la definició i execució d'un pla d'accions específic, que s'annexa al text del conveni, per tal de garantir la promoció del territori així com la promoció i la implantació de la marca Pirineus.

Les aportacions previstes per l'any 2020 es quantifiquen en 715.822 € i l'aportació d'IDAPA en 35.464€.

Web de recursos [www.visitpirineus.com](http://www.visitpirineus.com)

Ens	Aportació 2020
ACT	330.000
PTDLL	137.938
PTCBG	103.456
IDAPA	35.464
CGA	34.482
DIBA	34.482
FGC	40.000
<b>TOTAL</b>	<b>715.822</b>

• Detall de les accions de l'acord:

ACCIÓ	BREU DESCRIPCIÓ
<b>1. PLANIFICACIÓ I GESTIÓ DEL PROGRAMA</b>	
1.1. Reunions Sociés	Reunions periòdiques de revisió del Programa Pirineus.
1.2. Reunions de seguiment i coordinació tècnica	Reunions periòdiques de seguiment, revisió i coordinació amb l'equip tècnic del Programa.
1.3. Trobades amb Consells Comarcals	Reunions de seguiment periòdiques.
1.4. Treball amb les Bases de Dades	Actualització de les BBDD del sector./ Millora del sistema de consulta de les BBDD de contactes: premsa, operadors, etc.
1.5. Actualització periòdica del Pla d'Acció	Revisió i adaptació permanent de les accions plantejades.
1.6. Honoraris de l'Assessoria Tècnica (AT)	Honoraris de la Assessoria Tècnica.
1.7. Despeses de representació de la AT fora de Catalunya	Despeses derivades de la representació, dietes, etc. de les accions on la AT hi és present fora de Catalunya.
<b>2. INTEL·LIGÈNCIA DE MERCAT</b>	
2.1. Estudi Mercats Potencials	Conclusions estudi (finalitza març 2020) per a redefinir estratègia mercats potencials per a Pirineus (b2b i b2c)
2.2. Redefinició Pla Estratègic Pirineus	Actualització Pla estratègic Pirineus 2015-2018, en línia amb actuals plans estratègic, de màrqueting i estudi mercats potencials Pirineus així com els plans de producte que es vagin definint per a cadascun dels segments (senderisme, cicloturisme, esportiu, familiar, ...)
<b>3. TERRITORI: PRODUCTE, CO-CREACIÓ, COMERCIALIZACIÓ I VISIBILITAT DE MARCA</b>	
<b>Producte, co-creació i comercialització</b>	
3.1. Jornades InterPirineus	Jonades interpirineus de gran format que incloguin trobades de reflexió entre diferents col·lectius públic i privats + formació a càrrec de ponent internacional en clau de comunitat + presentació resultats accions Pirineus i estratègia / visió futur
<b>Visibilitat de la marca</b>	
3.2. Reunions amb agents/grups ja constituïts que treballen a la destinació	Donar a conèixer el Programa a grups ja constituïts que tenen relació directa amb el territori. Per ex: SomPirineu, que ja tenen grups de treball establerts, clústers (per ex. Clúster de productes de muntanya). Objectiu: presentació de la marca, veure possibles potencialitats d'accions conjuntes, notorietat de la marca al territori.
3.3. Newsletter periòdica	Llançament de newsletter periòdiques amb continguts d'interès. Públic final i professional.
<b>4. PROMOCIÓ</b>	
4.1. Campaña publicitària - Pirineus 365	Campaña de publicitat multimercat segons mercats definits per Pirineus, on i offline, format innovador (licitacio oberta per incentivar que centrals de mitjans presentin propostes innovadores alineades amb Pla de MKT + objectius del Programa Pirineus i ben segmentades segons definició del buyer persona). Inclouria: Espanya - acords amb OTA's, intercanvi influencers mercats centre europeus, ...
Producció	Campaña de publicitat multimercat segons mercats definits per Pirineus, on i offline, format innovador (licitacio oberta per incentivar que centrals de mitjans presentin propostes innovadores alineades amb Pla de MKT + objectius del Programa Pirineus i ben segmentades segons definició del buyer persona). Inclouria: Espanya - acords amb OTA's, intercanvi influencers mercats centre europeus, ...
Mitjans	Campaña de publicitat multimercat segons mercats definits per Pirineus, on i offline, format innovador (licitacio oberta per incentivar que centrals de mitjans presentin propostes innovadores alineades amb Pla de MKT + objectius del Programa Pirineus i ben segmentades segons definició del buyer persona). Inclouria: Espanya - guia de viatge + acords amb OTA's Alemanya - acords amb OTA's + possible intercanvi influencers ...
4.2. Benelux - Difusió vídeos triptelling amb contingut generat al 2019	Virialització online dels vídeos produïts per la Konsultraa al 2019 sobre les falles dels Pirineus
4.3. Fires	Participació a les fires previstes per 2020
FITUR	Assistència amb mostrador
IMTM Tel Aviv	Assistència amb mostrador
Salon du Randonneur de Lyon	Assistència amb 2 mostradors
WTM (agenda de reunions)	Establir agenda b2b en el marc de la WTM.
4.4. Fulleteria	
Reimpresió material	Mapes, fulletó genèric i de senderisme.
Creació nous fulletons	Cicloturisme
Mapa de neu únic	
Edició i impressió Fulletó Cicloturisme	Edició catàleg/fulletó ciclisme carretera i BTT
4.5. Actualització de materials	Actualització manual de vendes. Dossier de Premsa
4.6. Creació de continguts	
infografia accions 2019	Elaboració infografia accions Programa Pirineus 2019
Redaccionals	Creació redaccionals per publicitat principalment
Dotació de continguts landing page Any del Turisme Esportiu	Redacció de continguts a la web per l'Any del Turisme Esportiu i altres
<b>5. COMPETITIVITAT DIGITAL/ E-MARQUETING</b>	
5.1. Manteniment, actualització i nous desenvolupaments a <a href="http://www.visitpirineus.com">www.visitpirineus.com</a>	Manteniment, actualització de continguts i gestions de millora a la pàgina web
5.2. Estratègia de Xarxes Socials Pirineus	Gestió i manteniment de les xarxes socials de Pirineus.
5.3. Meet the press online	Recull Presstrips últims anys + maquetació landing amb contingut generat per prescriptors "què diuen els prescriptors de Pirineus"
5.4. Maquetació i llançament landing Hebreu	Amb les traduccions actuals, maquetar una landing visitpirineus/heb per exemple
<b>6. PREMSA</b>	
6.1. Presstrips/ Blogtrips	Organització de viatges de premsa especialitzada.
Pyrenees Stage Run	Una cursa de 7 etapes, començant a Ribes de Freser i acabant a Salardú amb dues etapes en territori Andorrà, que pretén oferir-vos la possibilitat de creuar un sector dels Pirineus seguint el clàssic GR11
Transpyr	Cursa BTT de Hondarribia a Roses. Aquest any amb novetats en el recorregut que pretenen destacar la presència de territori català.
UTMB	La UltraTrail del Montblanc, màxima cursa Internacional Trail Running se celebra per primera vegada als Pirineus, a la Val d'Aran
UltraPirineu	Loris Farolfi, Corredor italià participant al PT UP 2019, vol portar 10 corredors italians i demana col·laboració en organització viatge
<b>7. TRADE/ OPERADORS</b>	
7.1. Famtrips	
Fam Trip Operador Israelità	Famtrip TTOOs Israel



#### □ La Taula territorial d'empresa, emprenedoria, economia social i cooperatives de l'APIA



- És una plataforma de treball integrada per agents del sector públic, sector privat i del tercer sector, que actua com a òrgan consultiu en matèria d'economia social, cooperativisme, foment de l'emprenedoria i l'ocupació, i de la promoció econòmica en general. També defineix estratègies, difon informacions i impulsa iniciatives vinculades a la dinamització de l'economia pirinenca. La conformen 53 entitats: 26 sector públic / 24 sector privat / 3 tercer sector.
- Accions:
  - Executar les accions previstes al programa Ateneus Cooperatius
  - Promoure la valorització de les produccions agroalimentàries, generant marca de territori/muntanya
  - Facilitar la comunicació i la cooperació entre les diferents associacions empresarials/gremials comarcals en un marc de cooperacions supracomarcals
  - Crear un servei d'assessorament empresarial i de projectes i fer accions formatives (emprenedoria a l'escola, 3E..) i de promoció específiques (tema no resolt de l'assistència col·lectiva a fires, per exemple)
  - Suport al Màster economia de muntanya



#### □ Ateneu Cooperatiu Alt Pirineu i Aran

- El Departament de Treball, Afers Socials i Famílies, a través de la DG d'Economia Social, el Tercer Sector, les Cooperatives i l'Autoempresa, va promoure el desplegament de la **Xarxa d'ateneus Cooperatius** concebuts com a espais de trobada, coordinació, aprenentatge, innovació, reacció i assessorament en l'àmbit de l'economia social i cooperativa a cada territori, i l'impuls de **Projectes singulars** amb l'objectiu de fomentar la reactivació econòmica, la competitivitat de l'economia i l'ocupació, en el marc del programa aracoop.
- Per enguany s'ha renovat l'acord de col·laboració anual.



**TRaPa**  
Turisme Rural de l'Alt Pirineu i Aran

#### □ Grup de treball de Turisme Rural de l'Alt Pirineu i Aran

Es manté el grup de treball amb molt poca activitat per enguany. El grup tenia per objectiu coordinar accions formatives que cal desenvolupar, analitzar la situació i les perspectives del sector, i de les eines necessàries per fer un salt endavant en l'oferta de productes i creixement de l'ocupació en temps de crisi

#### □ Adhesió a l'Associació EUROMONTANA

Euromontana és una associació europea multisectorial per la cooperació i el desenvolupament dels territoris de muntanya. L'associació es va fundar el 1996 com una organització científica sense ànim de lucre amb vocació internacional. En la constitució s'estipula que la missió de l'associació serà promoure muntanyes vives, el desenvolupament sostenible i integrat i la qualitat de vida en las zones de muntanya.

L'IDAPA és membre de l'associació.



### □ **Dinamització del grup de treball de política forestal**

Aquest grup de treball, constituït l'any 2013 i impulsat per l'Institut l'integren representants de diferents departaments de la Generalitat de Catalunya (Presidència; Territori i Sostenibilitat; Agricultura, Ramaderia, Pesca, Alimentació i Medi Natural; i Empresa i Ocupació), de la Diputació de Lleida, dels consells comarcals i del Conselh Generau, dels ajuntaments, de l'Associació de propietaris públics ELFOCAT i del Centre Tecnològic Forestal de Catalunya. Durant aquest any no s'ha formalitzat cap reunió de treball tot i que s'ha mantingut el contacte entre les institucions per tal d'avançar en una política de gestió comuna aprofitant la dinàmica generada entre tots els agents implicats.

S'ha col·laborat amb Elfocat per el treball de recerca: Resum de la història dels forests comunals i forests de propietat local de Catalunya, amb l'historiador Jacinto Bonales.



### □ **Grup de treball de Transhumància i Camins Ramaders de Catalunya – Grup de treball IDAPA – FMR**

Després del Congrés de l'any 2016, i un cop publicades totes les ponències i comunicacions les accions s'han derivat a:

- Realització d'un Pla de prioritització i classificació dels camins ramaders de Catalunya. S'ha formalitzat un acord amb la DG de Forest per inicial el Pla. La coordinació d'aquest pla anirà a càrrec de la secretaria tècnica del Grup de treball de transhumància que conformen l'IDAPA i la Fundació del Món Rural
- Inici de la Classificació del camí Ramader de Marina, tram Cerdanya
- Col·laboració amb articles de divulgació amb diverses revistes
- Participació a la Red Rural Nacional (RNN)
- Participació programa europeu SUDOE amb el projecte RUTRANS



**Grup de Treball  
Transhumància i  
Camins ramaders  
de Catalunya**



### □ **Grup de treball de béns comunals**

Un cop finalitzada la feina tècnica descriptiva del procés de béns comunals, a partir del qual es realitzà el mapa de termes de la comarca del Pallars Sobirà, l'any 2017 es realitzaren els de les comarques de l'Alta Ribagorça i de la Val d'Aran. L'any 2018 s'ha aplicat el mètode i executat el mapa de termes de les comarques de l'Alt Urgell i de la Cerdanya i enguany s'ha finalitzat la comarca del Pallars Jussà.

El present document és la recopilació de la feina realitzada al voltant dels béns comunals i els termes de població. En primer lloc perquè els terrenys considerats del comú estaven i estan situats en els límits de cada poble. En segon lloc perquè per poder identificar i dibuixar la delimitació del terme de cada poble en l'actualitat és necessari recórrer, en gran mesura, a la documentació de la delimitació forestal existent al Catàleg de boscos d'Utilitat Pública (CUP). Això ens ha permès traçar els límits dels pobles basant-nos en la delimitació de la CUP que se sustenta en la delimitació d'una gran part dels comunals dels pobles del Pirineu, que encara perviu.

A més a més, hem acabat de dibuixar els termes complementant la informació amb la documentació municipal de l'IGN, la delimitació de les EMD i altra documentació antiga.

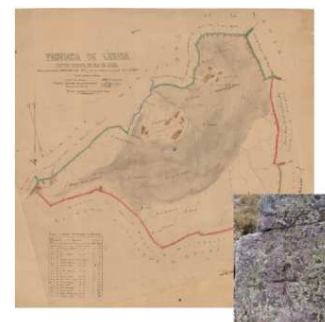



#### DADES CLAU 2020

8 FSP celebrats  
3 FSP cancel·lats  
**1.130 visitants**  
717 visitants únics  
**70% ocupació activitats guiades**  
(3 FSP amb plena ocupació: VF, CD, VB)

#### Anys anteriors

2019: 2.317 vis. | 11 FSP  
2018: 1.364 vis. | 8 FSP

### □ Festivals de senderisme dels Pirineus

Arribats ja a la cinquena edició, enguany s'han presentat 11 festivals.

Amb una durada d'entre dos i sis dies, els festivals ofereixen rutes guiades a uns preus inferiors als habituals. Són, per tant, una oportunitat excel·lent per gaudir dels serveis de guies locals que ens aniran descobrint la cara més real, autèntica i sovint desconeguda de diversos racons dels Pirineus.

Els festivals combinen itineraris per a famílies i gent gran que transcorren per camins senzills, amb propostes per als més avesats a recórrer llargues distàncies. A més de les rutes a peu, les activitats programades també permeten conèixer la cultura local: tastets gastronòmics, visites a museus, presentacions de llibres o concerts són el complement ideal.

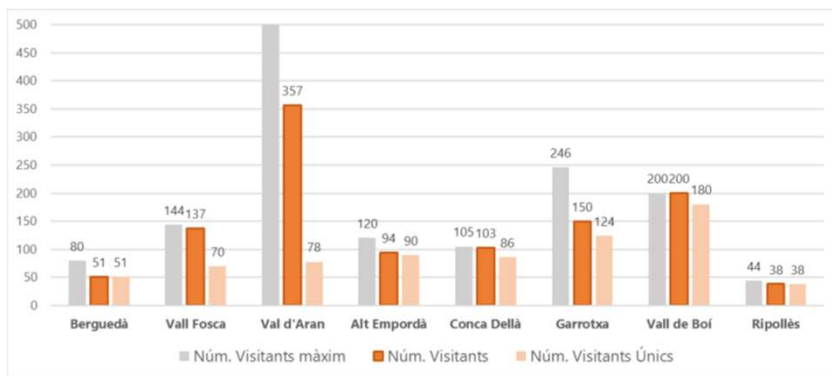

## **PINSAP** Pla interdepartamental de salut pública

### □ Pla Inter departamental de Salut Pública (PINSAP) i Consell Territorial Consultiu i de Coordinació de Salut Pública de l'Alt Pirineu i Aran

- Constitució 13/02/17
- Objecte: Òrgan en base territorial per treballar transversalment la salut en totes les polítiques
- Comissions tècniques:
  - Envelliment i noves tecnologies
  - Alcool i addiccions
  - Accidentalitat en muntanya i seguretat viària

En cada comissió tècnica hi participa un tècnic de l'IDAPA
- En la nova edició del PINSAP es potencia la governança a diferents nivells. Així, durant el 2017 es van crear Consells Territorials de Salut Pública, un dels quals a l'Alt Pirineu i Aran. Dins d'aquest Consell Territorial es van crear tres Comissions Tècniques per abordar problemàtiques concretes, una de les quals sobre accidentabilitat en muntanya i seguretat viària. Aquesta Comissió Tècnica s'ha proposat elaborar una guia de recomanacions per anar a la muntanya, però amb un enfocament diferent a l'habitual.
- La guia es presentà a Tremp el 11/12/19 "Bones pràctiques informatives a la muntanya. Consells adreçats als agents locals per informar bé, prevenir accidents i fomentar actituds responsables"



**Grup de treball de producte local de l'Alt Pirineu i Aran**

La producció agroalimentària és una peça clau de l'economia de l'Alt Pirineu i Aran i una de les que millor defineix la seva identitat vinculada a la pagesia de muntanya. Les iniciatives productives aporten valor afegit a l'activitat ramadera i agrícola i permeten el manteniment de l'equilibri ambiental i el reforçament de la nostra cultura gastronòmica. Moltes d'aquestes produccions, a més, es troben ubicades en els pobles més petits de les nostres valls, i són essencials per mantenir-los vius i actius. Per això és important donar suport als projectes productius i també a les iniciatives públiques que els impulsen, intentant millorar, en qualsevol dels punts de la cadena de valor, l'accés als productes locals i enfortint aquest sector econòmic d'arrel local que és imprescindible per fer de la muntanya un territori resiliència, responsable i orgullosament responsable.

En aquest moment, el nostre principal interès és donar suport, en la mesura que puguem, a la difusió d'aquestes iniciatives público-privades o col·laboratives, especialment d'aquelles que volen ajudar als productors locals a seguir comercialitzant els seus productes i alhora facilitar a la població l'accés immediat al consum de proximitat. Més a llarg termini, quan haguem superat la situació de crisi, ens agradaria consolidar enfortint la relació entre tots les comarques del nostre territori muntanyenc.

El 16/04 es constituí el grup de treball de producte local de l'Alt Pirineu, amb els objectius:

- Coordinar esforços entre territoris de l'Alt Pirineu i Aran per a donar suport al sector agroalimentari i als sectors directament vinculats.
- Proposar línies i estratègies de treball conjunt, mantenint l'especificitat de cada territori i aprofitant a l'hora la marca "Pirineu", "muntanya"...
- Buscar eines i instruments àgils i eficients per al treball conjunt.
- Explorar la possibilitat de fer una fira agroalimentària itinerant per a donar visibilitat a les produccions locals pirinenques i, promocionar-los i obrir nous mercats

I el 27/05 s'aprovà el Pla de treball consensuat amb totes les entitats representants.





## Programa de suport a iniciatives de valorització del patrimoni

El patrimoni és un dels elements que més reforça la identitat territorial del Pirineu. D'altra banda, cada cop estableix més vincles i sinergies amb els sectors cultural i turístic. Durant aquesta anualitat, s'ha continuat col·laborant amb els instruments de què disposa el sector, especialment amb la Xarxa de Museus i Equipaments Patrimonials de l'Alt Pirineu i Aran, l'associació que aplega una cinquantena de petites instal·lacions, i el Servei d'Atenció als Museus (SAM), que impulsa el Departament de Cultura de la Generalitat de Catalunya.

### □ Suport a l'Associació de la Xarxa de Museus i Equipaments Patrimonials de l'Alt Pirineu i Aran

Com en anys anteriors, s'ha mantingut la interlocució amb la comissió tècnica i la junta directiva de l'Associació i s'ha seguit donant suport a la Secretaria Tècnica.

S'ha elaborat un pla de treball amb 4 eixos:

- Desescalada i posada en marxa dels equipaments del territori
- Visibilització de l'activitat i de les accions de la xarxa
- Formació continuada i assessorament al personal dels museus
- Projectes de cooperació
- Redacció del treball: "Relacions comercials entre el Litoral i el Pirineu (1493-1939), amb l'historiador Jacinto Bonales
- Elaboració, a final d'any, de la memòria d'activitats realitzades durant el 2020 i creació d'indicadors per valorar-ne els resultats.

Promocionar els museus, el treball en xarxa i la formació dels tècnics, és una aposta decidida de l'Institut per a la valorització del patrimoni pirinenc.



### □ Cooperació entre museus pirinencs vinculats a la paleontologia

L'Institut treballa ja fa anys en la creació d'un marc de cooperació entre els diversos museus pirinencs dedicats a la conservació i divulgació del patrimoni paleontològic, especialment del seu recurs més destacat, els dinosaures. Els treballs realitzats durant aquesta anualitat s'han centrat en l'elaboració d'un pla de viabilitat i de cooperació entre el Museu de la Conca Dellà, a Isona (Pallars Jussà), i el Museu dels Dinosauris de Coll de Nargó. La iniciativa, comandada pel Departament de Cultura de la Generalitat de Catalunya, ha comptat també amb la participació de l'Institut Català de Paleontologia M. Crusafont de Sabadell, del Servei d'Atenció als Museus de l'Alt Pirineu i Aran, i dels ajuntaments d'Isona i Conca Dellà i Coll de Nargó.



Web de recursos: [www.dinosfera.com](http://www.dinosfera.com) i [www.parc-cretaci.com](http://www.parc-cretaci.com)

#### □ Suport a les Falles del Pirineu com a candidatura de Patrimoni Immaterial de la Humanitat



El dossier oficial de la candidatura, titulat «Les festes del foc del solstici d'estiu als Pirineus», es va presentar a la UNESCO per aconseguir la declaració com a Patrimoni Immaterial de la Humanitat. Així es va aprovar el novembre del 2015. Aquesta és la primera festa de la llista de Patrimoni Immaterial que té el foc com a element central, i la seva distinció per part de la UNESCO son un reclam turístic i de prestigi.

El document de la candidatura conjunta d'Espanya, França i Andorra presentat a la UNESCO inclou les festes de falles de Boí, Taüll, Erill-la-Vall, Barruera, Durro, el Pont de Suert, Llesp, Casós, Vilaller i Senet, a la comarca de l'Alta Ribagorça; Arties i Les, a la Val d'Aran; Isil i Alins, al Pallars Sobirà; i la Pobla de Segur, al Pallars Jussà.

En aquest marc de col·laboració, l'Institut assisteix a les reunions tècniques que es van celebrant alhora que el treball de dinamització s'ha encomanat en el marc del pla d'accions de la Càtedra d'Educació i Patrimoni immaterial dels Pirineus de la Universitat de Lleida, on IDAPA és actor fundador i col·laborador de la mateixa.



#### □ Càtedra Educació i Patrimoni Immaterial Pirineus de la UdL

- Ens participants:
  - Universitat de Lleida (a través del Departament de Pedagogia i Psicologia)
  - Diputació de Lleida (a través de l'Institut d'Estudis Ilerdencs)
  - Departament de Cultura (a través de la Direcció General de Cultura Popular)
  - Departament de Territori i Sostenibilitat (a través de la Direcció General de Polítiques de Muntanya i l'Institut per a la Promoció i el Desenvolupament de l'alt Pirineu i Aran – IDAPA)
  - Parc Natural de l'Alt Pirineu
- La Càtedra focalitza la seva activitat educativa i de recerca en l'àmbit del patrimoni immaterial i natural en un espai geogràfic ben determinat com són els Pirineus. S'han concretat dos camps de treball:
  - Seguiment de la candidatura Festa de les falles, haros i brandons (UNESCO, 2015)
  - Projecte Interreg PROMETHEUS - "Festes del Foc dels solsticis als Pirineus" – Pressupost 1,470,000€

- La dotació que IDAPA aporta a la Càtedra és de 10.000 €

#### □ Suport al programa Folk a l'escola

Folk a l'Escola és el programa d'ensenyament itinerant dels nostres instruments, cançons i danses tradicionals a les escoles dels pobles i viles del Pirineu. Un equip de 20 professors imparteix les diferents matèries en tallers col·lectius i classes individuals, adreçades tant a la mainada com als joves i adults, amb l'objectiu de fomentar la música tradicional a les escoles de 18 nuclis pirinencs.

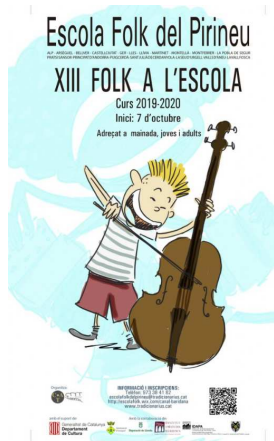

#### □ Suport al projecte Geoparc Conca de Tremp – Montsec

El projecte per crear el segon Geoparc català i el primer de la demarcació de Lleida agrupa 19 municipis del Pallars Jussà, el Pallars Sobirà, l'Alt Urgell i la Noguera. La Xarxa Global de Geoparc de la UNESCO comprèn 120 localitzacions en 33 països d'arreu del món. D'aquestes, 69 formen part de la Xarxa de Geoparc Europeus es reparteixen en 23 països, dels quals un es troba a Catalunya, el Geoparc de la Catalunya Central.

L'IDAPA participa en el comitè tècnic i aporta finançament per activitats.

Web de recursos [www.projectegeoparctrempmontsec.com](http://www.projectegeoparctrempmontsec.com)



#### □ Suport al projecte Geoparc Conca de Tremp – Montsec

Es commemora el centenari de l'arrencada de les pintures romàniques de la col·legiata de Santa Maria de Mur (tècnica strappo). Van ser les primeres arrencades, que van ser comprades per antiquaris i van ser venudes per subhasta als EEUU i instal·lades al Museu de Boston.

El fet va suposar un toc d'alerta a les administracions catalanes (la Junta de Museus) i van originar un pla d'actuació per a la protecció i del patrimoni romànic pirinenc. Les arrencades posteriors (Ribagorça, Pallars Sobirà..) i ara conservades al MNAC són el resultat d'aquest pla de protecció.

Diferents institucions (Ajuntament de Castell de Mur, Consell Comarcal Pallars Jussà, IDAPA, Departaments de Cultura i Turisme, Bisbat d'Urgell, Pirineus Watt, entre d'altres) estan organitzant diferents actes que duraran fins l'aplec d'aquest santuari de maig 2020, incloent una exposició i una recreació teatral.

Un aspecte a destacar positivament es l'actuació coordinada de totes aquestes institucions, que reforça la filosofia de l'IDAPA de treball col·laboratiu (en la fase de creació de productes culturals i turístics, caldrà sumar-hi al sector privat) en els projectes de dinamització territorial i de valorització del patrimoni com aquest.

## 1919-2019

### Mur: cent anys de l'arrencament de les pintures



#### □ Grup de treball de cultura i patrimoni de l'APIA

- El patrimoni, entès com un conjunt de valors naturals i culturals que defineixen els territoris pirinencs, es un element clau per al reforç de l'autoestima dels habitants d'aquestes comarques que requereix polítiques de preservació, valorització i difusió. La baixa massa crítica de població i la gran dispersió d'iniciatives són factors que dificulten aquestes polítiques
- El grup de treball de cultura i patrimoni és una iniciativa encara incipient, que ha de permetre posar en patrimoni i la cultura al centre de la vida social dels pirinencs, tant per reforçar les senyals d'identitat de les societats muntanyenques com per crear productes i generar valor afegit
- Accions: Dinamització i suport a la xarxa de museus pirinencs. Programa de treball 2020; Definició i progressiu desplegament del programa Pirineu i futur: visions a partir de la cultura; Suport a projectes territorials: Falles Unesco, Retina, Patrim,...; Constitució de la Secretaria Tècnica del Grup: IDAPA, Ecomuseu i Tècnics externs

> **Pirineu i futur**  
**Visions a partir de la cultura**

Els reptes, **la visió**, el relat i les propostes

## Programa de suport a iniciatives de reforç de la identitat pirinenca

Una de les funcions de l'IDAPA és fomentar la projecció de l'Alt Pirineu i Aran i donar-ne a conèixer els trets d'identitat. Així, des de l'Institut es recolzen diverses iniciatives socioculturals d'àmbit local i comarcal la finalitat de les quals és reforçar la identitat territorial pirinenca. Atès que moltes d'elles són d'escala estrictament local, l'IDAPA impulsa accions de suport, de divulgació i de treball en xarxa que els permetin guanyar visibilitat entre els pirinencs i la societat catalana en general.

Per tretzè any consecutiu l'IDAPA ha participat en el projecte **Invesjove**, que recull els millors treballs de recerca científica que realitzen els alumnes de batxillerat als instituts pirinencs.

### □ Coordinació i edició de la publicació **Jornades Invesjove. Investigació i recerca a l'educació secundària de l'Alt Pirineu i Aran**

Si el mètode de recerca científica és un instrument d'aprenentatge bàsic en el currículum formatiu i en l'afermament de l'autonomia personal, la seva divulgació també és important. Des de fa anys i en estreta col·laboració amb els Serveis Educatius del Departament d'Ensenyament a les comarques pirinenques, l'IDAPA promou el projecte «Invesjove, investigació i recerca a l'educació secundària», editant i difonent una selecció dels millors treballs de recerca que fan els alumnes de batxillerat dels instituts del Pirineu.

Els 32 treballs seleccionats enguany incideixen en diverses disciplines, especialment vinculades amb la salut, les ciències ambientals i socials, sovint en el seu context territorial pirinenc, amb aportacions dels centres d'educació secundària de Vielha, Sort, Puigcerdà, la Pobla de Segur, el Pont de Suert i Tremp. Les Jornades Invesjove, en què s'exposen els treballs seleccionats i es presenta el llibre del curs anterior, es van enguany en format virtual..

### □ XVII Trobades Culturals Pirinenques: Pirineus marítims

Ja fa uns quants anys que l'IDAPA, conjuntament amb el Govern d'Andorra i l'Institut Ramon Muntaner, col·labora en l'organització i posterior difusió de les Trobades Culturals Pirinenques, un espai de trobada en el qual els diferents centres d'estudis pirinencs, les persones i les entitats que treballen en el camp de la recerca tenen l'oportunitat de presentar i debatre els seus projectes. L'edició del 2020, celebrada el 28/11 en format virtual s'havia de celebrar a Andorra, va tractar les aliances territorials pirinenques.

### □ XXIV Fira del Llibre Pirinenc

Ja són 24 les edicions de la Fira del llibre del Pirineu, amb l'objectiu de promocionar les Homilies d'Organyà, mitjançant els premis literaris i la confecció i lectura de l'Homilia dins de l'església de Santa Maria. S'hi afegeix la celebració de la festa del llibre Pirinenc, la promoció de la literatura i els autors dels Pirineus i la promoció de l'artesanía alimentària dels Pirineus.

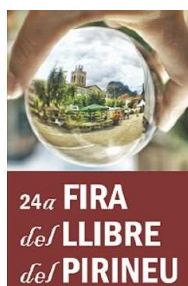

## ❑ Col·laboració en l'edició de llibres pirinencs editats per promotors culturals pirinencs

L'IDAPA manté una col·laboració regular amb diferents iniciatives editorials que aprofundeixen en algun aspecte de la realitat social, històrica i patrimonial de les comarques pirinenques. L'adquisició d'exemplars permet distribuir-los posteriorment entre les biblioteques, arxius, centres escolars i ajuntaments del nostre territori, augmentant la difusió d'un patrimoni que en una població dispersa com la pirinenca, acostuma a tenir poca visibilitat.

Al 2020 destaquen la col·laboració amb Associació d'escriptors del Pirineu, les editorials pirinenques Garsineu i Salòria i el suport en l'edició de textos:

- XII Jornades Invesjove 2019
- Memòria IDAPA 2019
- 16es Trobades Culturals Pirinenques:
- SENdÈRIA, l'informatiu dels camins
- Catàleg de Publicacions de l'Associació Llibre del Pirineu, 2019
- Paisatge/kW. Significats i valors dels paisatges de l'energia hidroelèctrica
- 8a Beca de recerca Jesús Castells Pallars Jussà – Editorial Garsineu
- Balls i danses del Pirineu - Associació TRAM
- Recull d'articles d'Elvira Farras, Associació Sant Sebastià La Seu d'Urgell
- Viatge universal al Pirineu de Joan Obiols - Editorial Salòria, sl
- 55 anys de caramelles a Tragó, Nuncarga i Casa del Pont – Ed. Salòria,sl
- Històries de la Seu Elvireta Farras - Editorial Salòria,sl
- Viaje fantástico a trazos de lápiz. Los pueblos de Val d'Aran - Ricard Novell
- Records de les danses antigues de meva terra Pallars Sobirà – Ed.Garsineu
- Concurs literari Guillem de Belibasta 2020 - Editorial Salòria,sl
- Ramon Violant “La vivenda i els seus annexes al Pallars” – Ed. Garsineu
- IBIX – Institut Ramon Muntaner – Els pobles abandonats als Pirineus

**El suport de l'IDAPA als editors i promotors culturals, contribueix a la projecció de la cultura muntanyenca dins i fora del Pirineu.**



## ❑ Seminari Internacional Paisatge/ Kw

Es va organitzar l'any 2019 per par de l'Associació Pirineus Watt, l'IDAPA i l'Observatori del Paisatge de Catalunya, un seminari per debatre sobre quines són les noves imatges i els nous significats -alternatives a les hegemòniques i habituals- que ens transmeten els paisatges de l'energia hidroelèctrica, com estan derivant avui cap a un accelerat procés de patrimonialització, o com es converteixen en un element clau de dinamització territorial a partir de nous usos recreatius encara poc explorats. Enguany s'ha publicat el conjunt de les ponències del Seminari.

## Accions de projecció de l'IDAPA

L'IDAPA vol ser un instrument de desenvolupament socioeconòmic i territorial al servei de les institucions i la població pirinenques. Tot i que cada cop és més conegut i valorat entre els agents del territori, cal seguir fent accions de visibilitat tant dins com fora de la seva demarcació.



### □ Presentació i cooperació amb els ens locals i institucions pirinenques

Les accions que porta a terme l'Institut es centren en els principis de la transversalitat, la cooperació entre els sectors públic i privat, el treball en xarxa i al coordinació interadministrativa. Des d'aquesta darrera perspectiva, l'IDAPA ha seguit mantenint contactes regulars amb els ens locals, especialment amb els consells comarcals i els ajuntaments caps de comarca, amb reunions periòdiques de coordinació tècnica i impulsant els diferents grups de treball sectorials existents, com ara Turisme Rural, Senderisme, Comunitat Educativa, Cultura, Atenció a les Persones, Museus i equipament patrimonials, Promoció Econòmica i Gestió forestal, entre altres.

En destaquem alguns:

- Consell Comarcal Pallars Jussà i l'Ajuntament de Tremp: projecte 7 comarques (SOC)
- Consells Comarcals: Projecte Ateneus cooperatius (Pallars Jussà, cap files)
- Consell Comarcal de l'Alt Urgell: Projecte FEDER Camina Pirineus
- Consell Comarcal Pallars Jussà – Commemoració Any Mur
- Consell Comarcal Pallars Sobirà – Estudi pesca Pallars
- Consell Comarcals – Campaña turisme Alt Pirineu i Aran
- Diputació de Lleida: Projecte PECT – Valorització dels camins dels Pirineus.
- Agència Catalana de Turisme – Marca Pirineus
- Fundació Món Rural – Camins ramaders i transhumància / Bens Comuns
- Parcs Naturals
- Institut Cartogràfic i Geològic de Catalunya
- Grups Leader del territori
- Arxius Històrics Comarcals
- Centres de Recursos Pedagògics - Invesjove
- Escoles de Capacitació Agrària
- IDECE – Trobades de cooperació
- Universitat UdL – Càtedra Educació i Patrimoni Immaterial dels Pirineus
- Universitat UdL - Plasmació cartogràfica dels límits dels termes tradicionals dels pobles del Pallars Jussà
- Departament Interior Servei 112 – Col·locació senyals 112 a punts de l'APiA
- Associacions empresarials, culturals i socials
- Comunitat de treball dels Pirineus
- Govern d'Andorra
- Associació Geoparc Conca de Tremp-Montsec
- Ecomuseu de les Valls d'Àneu, Secretaria Tècnica Xarxa Museus
- Associació Pirineus watt – Publicació Seminari internacional Paisatge/Kw
- Oficines Joves de l'Alt Pirineu i Aran, programa d'emprenedoria Arrela't



- Ajuntament de La Seu d'Urgell, Fira de productes ecològics del Pirineu i Fira del Joc del Pirineu
- Ajuntament de Tremp i Arxiu Comarcal Pallars Jussà, Beca Mn Jesús Castells
- Ajuntament Isona, Estudi comunitat inclusiva
- Ajuntament d'Esterrri d'Àneu – Jornades Excel·lència
- Suport al pla d'acció local Comunitat de Municipis Cardosencs
- Agència Catalana de Turisme Jornada Gastropirineus
- Consell Comarcal Alt Urgell, Berguedà, Cerdanya i Pallars Sobirà, projecte Camí dels Bons Homes
- Consell Català de l'Esport – Comissió de Refugis de Catalunya / Taula de treball per la Candidatura Pirineus – Barcelona
- Departament de Salut – Consell Territorial Consultiu i de Coordinació de Salut Pública de l'APIA
- DG Ecosistemes Forestals i Gestió del Medi – Classificació de camins ramaders
- Euromontana - Grupo de trabajo del sudoeste europeo – Territorio Circular: Gestión de las zonas de montaña
- Institut Ramon Muntaner, impuls del projecte de “Pobles abandonats, una herència universal per al coneixement i desenvolupament del territori
- Centre de Recursos Pedagògics – Jornada Biblioteques foment de la lectura



Altres col·laboracions amb el Departament de Territori i Sostenibilitat:

- Amb la **Direcció General de Polítiques de Muntanya i del Litoral**
  - Revisió Llei 2/1983 d'Alta Muntanya
  - Secretaria Tècnica de la Taula de Camins
    - Personal tècnic de la DG i d'IDAPA, i un col·laborador extern, conformen la Secretaria Tècnica de la Taula Planificació i execució Pla d'accions 2020
    - Butlletí mensual sobre la Xarxa de senders: SENDÈRIA
  - Indicadors socioeconòmics de l'Alt Pirineu i Aran
  - Seguiment de projectes i iniciatives del territori
  - Programa Habitatge Rural
- Altres àmbits:
  - **Paisatge**
    - Catàleg de l'Alt Pirineu i Aran
    - Paisatge Transfronterer de la Cerdanya
    - Seminari internacional Paisatge/ Kw
  - **Urbanisme**
    - Comissió Territorial d'Urbanisme de l'Alt Pirineu
  - **Parcs naturals**
    - Cooperació amb els tres parcs de l'àmbit territorial
    - Implantació del mètode Sendif als Parcs Naturals de Catalunya
    - Formen part de la Taula de Camins de l'Alt Pirineu i Aran
    - Junta Rectora Parc Natural de l'Alt Pirineu
  - **Cooperació projectes**
    - PirosLife
    - ADN Pirineos



La memòria anual de l'IDAPA recull esquemàticament l'activitat i les accions en els diferents àmbits que actua en el territori.



Memòria de l'Institut per al Desenvolupament i la Promoció de l'Alt Pirineu i Aran 2019



#### □ Edició de la Memòria de l' IDAPA 2019

Com cada anualitat, es va publicar la Memòria de l'Institut per al Desenvolupament i la Promoció de l'Alt Pirineu i Aran 2019, amb la voluntat de difondre els estudis, projectes i activitats que genera o en què col·labora l'Institut.

La Memòria es pot descarregar, juntament amb les d'anys anteriors, a la pàgina web de l'Institut.

#### □ Web de l'Institut

Durant el 2020 s'ha seguit treballant per millorar el contingut del web de l'Institut [www.idapa.cat](http://www.idapa.cat). En concret, s'han reforçat diversos apartats d'actualitat i documentació, la qual cosa ha repercutit molt positivament en la visibilitat de la plana i el nombre de visites que ha rebut.

#### □ Col·laboració amb altres mitjans de comunicació

- S'ha donat continuïtat a l'acord establert el 2012 amb la cadena de televisió Pirineus TV per patrocinar l'agenda cultural de l'Alt Pirineu i Aran que s'emet tots els dies de la setmana en la franja horària posterior al telenotícies vespre, de màxima audiència.
- Descobrir Catalunya, publicació calendari 2020 de promoció del territori.
- Col·laboració amb article expositiu i temàtic en diferents mitjans:
  - Cadí Pedraforca (semestral)
  - Viure als Pirineus (mensual)
  - Sortida (mensual)
  - Meteopirineus Catalans (digital) Difusió actes, notícies i butlletins
  - ARA Pirineus
- Subscripcions a premsa:
  - Diari Segre (paper i digital)
  - Diari ARA (digital)



Notes de premsa

Recull d'algunes notícies publicades a mitjans.



La Generalitat destina més de 6 milions a ajuts en matèria de polítiques de muntanya el 2020

- El conseller Calvet ha presidit aquest divendres la Taula estratègica estacions d'esquí i de muntanya, en què s'ha presentat el Llibre Blanc de les Estacions de Muntanya de Catalunya, que inclou 26 propostes elaborades després d'un ampli procés participatiu
- També s'ha celebrat el Consell Rector de l'Institut per al Desenvolupament i la Promoció de l'Alt Pirineu i Aran (IDAPA), on s'ha presentat el pla de treball per al 2020

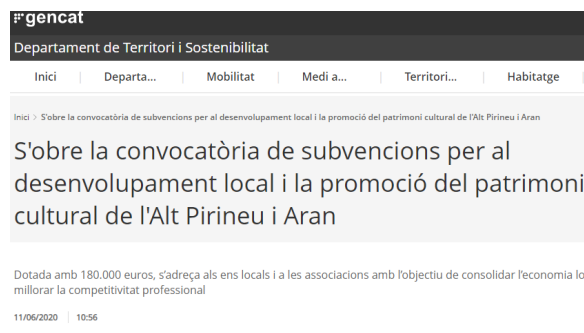

Més de 40 professionals ja formen part del Directori de guies de l'Alt Pirineu i Aran

28 setembre 2020



L'Alt Pirineu i Aran reforça la imatge territorial de la Marca Pirineus amb la campanya "Territori Natura"

31 juliol 2020



Video promocional dels Festivals de Senderisme dels Pirineus

26 juny 2020



La Taula de Camins debat telemàticament les mobilitats d'avui i del demà

4 juny 2020



Suport al producte local de l'Alt Pirineu i Aran

7 maig 2020



Productors i entitats de l'Alt Pirineu s'organitzen per fer front a la crisi sanitària i fan una crida al consum compromès

7 maig 2020



La cinquena edició dels Festivals de Senderisme dels Pirineus oferirà 8 esdeveniments i més de 80 activitats

26 juny 2020

## Assistència a jornades, sessions de treball i cursos de formació

L'assistència a jornades, sessions de treball i cursos de formació, en el sentit més ampli del terme, i el coneixement actualitzat de les actuacions en el camp del planejament territorial i del desenvolupament local, de la gestió pública i l'emprenedoria són claus per millorar les capacitats professionals de les persones que integren l'Institut. Tot seguit es fa una relació de les més importants.

L'assistència a jornades i sessions de treball és clau per a conèixer la dinàmica econòmica i trobar, entre tots, altres complicitats institucionals.



- 14/01 Sort, Xarxa de Museus de Alt Pirineu i Aran
- 16/01 Lleida, Participació en el Màster en Gestió d'Àrees de Muntanya
- 21/01 Tremp, al Teu gust
- 23/01 Esterri, SSTT Cultura i Patrimoni
- 29/01 Lleida, Presentació POCTEFA Falles Pirineu
- 31/01 Linyola, Camí ramader Linyola - Taüll
- 04/02 Tremp, PINSAP
- 06/02 Tremp, Museu Litoral - Pirineu
- 07/02 Sort, Ateneus Cooperatius
- 07/02 Buirà, presentació Al teu Gust
- 12/02 Àger, presentació cabanera Taüll-Linyola
- 12/02 Tremp, Jornada propietat intel·lectual i protecció de marques
- 19/03 La Seu, festivals Senderisme Pirineus
- 19/02 CT Urbanisme Alt Pirineu
- 19/02 Tremp, GT termes antics del Pallars Jussà
- 25/02 GT tècnics Marca Pirineus
- 28/02 Penelles, Xarxa de Repoblament
- 04/03 La Seu, Jornada ajuts ACCIÓ
- 11/03 Prats Lluçanès, GT Co-rural
- 25/03 Departament Cultura, Hospital de cartró
- 02/04 Any Mur
- 17/04 Geoparc
- 23/04 GT Producte Local
- 24/04 IDAPA-ARCA
- 07/05 Consellera Empresa amb empresa sector turístic
- 08/05 GT Producte Local
- 08/05 Socis Marca Pirineus

- 11/05 Puigcerdà, Gastropirineus
- 26/05 GT Tècnics habitatge
- 29/05 Junta Xarxa Museus
- 08/05 CT Urbanisme Alt Pirineu
- 22/06 Saldes, presentació Festivals Senderisme dels Pirineus
- 08/07 GT Producte local – Grup 1
- 09/07 La Seu, ARCA
- 10/07 GT Producte Local – Grup 2
- 17/07 La Seu, Consell Rector IDAPA
- 17/07 La Seu, Taula estratègica estacions de muntanya
- 22/07 La Seu, presentació llibre Elvireta Farras
- 03/09 Camí Bons Homes
- 04/09 Habitatge Món Rural
- 29/09 CT Camí de Marina
- 30/09 Projecte ADN Pirineus
- 02/09 CT Urbanisme Alt Pirineu
- 07/010 Ateneus Cooperatius
- 08-15/10 Participació Jornades repoblament
- 16/10 Socis Marca Pirineus
- 16/10 Pirineus watt, seminari paisatge hidroelèctric
- 28/10 Sta. Eulàlia de Puig-Oriol, Camí ramader Marina
- 29/10 Beca Jesús Castells Arxiu Comarcal Jussà
- 05/11 Junta Rectora Parc Natural Alt Pirineu
- 12/10 Jornada Interpirineus
- 13/10 CT Urbanisme Alt Pirineu
- 18/11 Assemblea Euromontana
- 20-21/11 Presentació programa Habitatge Rural
- 27/11 Grup de Treball de Transhumància i Camins Ramaders
- 27/11 Resiliència i adaptació de la ramaderia al creixement demogràfic i el canvi tecnològic: llegir el passat per construir un futur més sostenible
- 02/12 Consell Direcció Càtedra Educació i Patrimoni Immaterial dels Pirineus
- 11/12 Taula de Camins de l'Alt Pirineu i Aran
- 17/12 Socis marca Pirineus
- 18/12 Jornada Gerents Consells Comarcals de l'Alt Pirineu i Aran
- 18/12 CT Urbanisme Alt Pirineu



## Organismes amb representació de l'Institut per al Desenvolupament i la Promoció de l'Alt Pirineu i Aran

L'IDAPA és membre de diferents òrgans de govern d'empreses i entitats sense afany de lucre, alhora que forma part de diferents comissions sectorials com ara:

- Junta Rectora del Parc Natural de l'Alt Pirineu
- Consell de Direcció del Departament de Territori i Sostenibilitat
- Consell de Direcció de l'Administració de la Generalitat a l'Alt Pirineu i Aran
- Comissió Territorial d'Urbanisme de l'Alt Pirineu
- Consell de Centre de l'Escola de Capacitació Agrària de Bellestar (Alt Urgell)
- Consell de Centre de l'Escola de Capacitació Agrària del Pallars
- Taula estratègica de les estacions de muntanya - Departament TES
- Comissió de Refugis de Catalunya – CC Esport
- Taula de treball per a la Candidatura Pirineus Barcelona – CC Esport
- Grup treball Comunitat de Treball dels Pirineus – CTP – Dep. Exteriors
- Càtedra Educació i Patrimoni Immaterial dels Pirineus, UdL
- Consell Consultiu i de coordinació de Salut Pública de l'Alt Pirineu i Aran
- Grup de treball Xarxa de Camins de Catalunya, Institut Cartogràfic i Geològic
- Junta rectora del Festival de Música Antiga dels Pirineus, FEMAP.
- Consell Regulador del Camí dels Bons Homes.
- CC Pallars Jussà i Aj. Tremp, comissió programa «Treball a les 7 comarques».
- Consell Assessor del programa «Al teu gust», Pallars Jussà
- Taula de Salut Mental del Pallars Jussà
- Comissions de treball del PINSAP (Pla Interdepartamental de salut pública)

Altres participacions en grups de treball impulsats pel propi Institut:

- Grup de treball de Camins Ramaders i Transhumància de Catalunya
- Taula de Camins de l'Alt Pirineu i Aran
- Marca Pirineus, amb Conselh Generau d'Aran, Diputació de Barcelona, Patronat de Turisme Costa Brava-Girona, Patronat de Turisme de la Diputació de Lleida, Turisme de Barcelona i l'Agència Catalana de Turisme
- Taula territorial d'empresa, empenedoria, economia social i cooperatives APiA
- Associació Xarxa de Museus i Equipaments Patrimonials de l'Alt Pirineu i Aran.
- Comissió del programa de cooperació de la Xarxa de museus marítims i la Xarxa de Museus de l'Alt Pirineu

La participació en diferents ens del territori, consolida la relació institucional i permet cooperar en els projectes que cadascú desenvolupa.



La concurrència competitiva en la resolució d'ajuts, permet establir criteris objectius de participació i selecció d'iniciatives socioeconòmiques locals.

## Normativa, convenis i adhesions

### □ Ordre d'ajuts «Foment d'activitats de formació i promoció del patrimoni cultural i el desenvolupament local a l'Alt Pirineu i Aran»

L'IDAPA ha continuat executant l'ordre d'ajuts que amb caràcter recurrent i en règim de concurrència competitiva articula cada any amb l'objectiu de dinamitzar les iniciatives socioeconòmiques locals que impulsen els ens locals, les associacions sense ànim de lucre, les fundacions i els consorcis de les comarques pirinenques. L'objecte és el foment d'activitats de formació i promoció del patrimoni cultural i el desenvolupament local a l'Alt Pirineu i Aran

### □ Convenis

- Són vigents els convenis de col·laboració amb el Patronat de Promoció Econòmica de la Diputació de Lleida, per definir un model de gestió sostenible dels boscos de titularitat municipal del territori de l'Alt Pirineu i Aran i donar suport a les iniciatives d'aprofitament de la biomassa com a font d'energia en edificis i instal·lacions públiques, i el Conveni de col·laboració amb els consells comarcals de la Cerdanya, l'Alt Urgell, l'Alta Ribagorça, el Pallars Jussà i el Pallars Sobirà, el Conselh Generau d'Aran i el Patronat de Turisme de la Diputació de Lleida, per a la gestió del projecte: «Natura i producte local: un desenvolupament en xarxa a l'Alt Pirineu i Aran», tots dos signats l'any 2013.
- Conveni de col·laboració amb l'Agència Catalana de Turisme per a la promoció del Pirineu Català, Marca Pirineus
- Conveni cooperació educativa amb la Universitat de Lleida per a la realització de pràctiques acadèmiques

### □ Adhesions

- Consell Comarcal del Pallars Jussà, Pla d'execució anual del projecte del Servei d'Ocupació de Catalunya «Treball a les 7 comarques. Pallars Jussà»
- Escola de Pastors, projecte Aplicación de los Espacios Test Agrícolas
- Ajuntament Torre de Capdella, suport a la proposició del Museu Hidroelèctric de Capdella com a museu secció del Museu Nacional de la Ciència i de la Tècnica de Catalunya
- Projecte Sudoe HeriAbLand, sobre pobles abandonats amb l'Institut Ramon Muntaner
- Projecte Sudoe RUTRANS, de Camins ramaders
- Projecte Interreg, PIRITEM – Pirineos, territorio de memorias



Generalitat de Catalunya  
**Departament de Territori  
i Sostenibilitat**



**IDAPA**

Institut per al Desenvolupament  
i la Promoció de l'Alt Pirineu i Aran

*Institut entàth Desvolopament  
e ara Promoció deth Naut Pirenèu e Aran*