

1.1 Territori

1.1.1 Posició geogràfica de les comarques

1.1.2 Orografia

1.1.3 Superfície, pendent i altitud

1.1.4 Superfície. Per zones altimètriques. Comarques, àmbits i demarcacions territorials

1.1.5 Distribució general de la superfície de Catalunya per comarques

1.1.6 Sismicitat 1988-1999: paràmetres dels principals terratrèmols enregistrats

1.1.7 Sismicitat 1999: paràmetres dels principals terratrèmols enregistrats

1.1.8 Pedreres a Catalunya: distribució segons recursos, 1999

1.1.9 Principals observacions meteorològiques, 2000

1.1.10 Pluviometria. Precipitacions mensuals, 2000

1.1.11 Dades nivometeorològiques, 1999

1.1.1 Posició geogràfica de les comarques



| | Longitud est | | | | | | | | | | | |
|-------------------|-----------------|------------|---------------|-------------------|-----------|---------------|----------------------|------------|---------------|-------------------|------------|---------------|
| | extrem oriental | | | extrem occidental | | | extrem septentrional | | | extrem meridional | | |
| Alt Camp | 1° | 32' | 17.47" | 1° | 2' | 37.75" | 1° | 28' | 34.18" | 1° | 15' | 38.83" |
| Alt Empordà | 3° | 19' | 59.94" | 2° | 32' | 37.13" | 2° | 56' | 56.93" | 3° | 8' | 2.26" |
| Alt Penedès | 1° | 53' | 55.19" | 1° | 28' | 27.65" | 1° | 37' | 1.13" | 1° | 37' | 35.23" |
| Alt Urgell | 1° | 41' | 48.10" | 1° | 7' | 25.85" | 1° | 26' | 31.59" | 1° | 15' | 6.81" |
| Alta Ribagorça | 0° | 58' | 27.80" | 0° | 41' | 30.24" | 0° | 52' | 41.99" | 0° | 52' | 30.71" |
| Anoia | 1° | 51' | 25.61" | 1° | 21' | 42.98" | 1° | 25' | 39.97" | 1° | 30' | 12.68" |
| Bages | 2° | 10' | 23.76" | 1° | 33' | 8.12" | 1° | 59' | 42.79" | 1° | 51' | 6.92" |
| Baix Camp | 1° | 11' | 32.89" | 0° | 46' | 37.52" | 0° | 59' | 46.11" | 0° | 51' | 27.33" |
| Baix Ebre | 0° | 52' | 57.12" | 0° | 14' | 6.96" | 0° | 33' | 37.78" | 0° | 47' | 31.09" |
| Baix Empordà | 3° | 14' | 7.08" | 2° | 53' | 13.71" | 3° | 0' | 22.96" | 2° | 58' | 18.95" |
| Baix Llobregat | 2° | 8' | 54.92" | 1° | 47' | 46.21" | 1° | 48' | 49.46" | 1° | 56' | 37.52" |
| Baix Penedès | 1° | 39' | 12.32" | 1° | 23' | 25.67" | 1° | 32' | 17.47" | 1° | 29' | 49.67" |
| Barcelonès | 2° | 16' | 15.26" | 2° | 3' | 13.17" | 2° | 13' | 58.08" | 2° | 8' | 54.92" |
| Berguedà | 2° | 4' | 17.18" | 1° | 36' | 44.20" | 1° | 54' | 18.12" | 1° | 50' | 49.22" |
| Cerdanya | 2° | 0' | 59.08" | 1° | 34' | 57.72" | 1° | 40' | 20.62" | 1° | 40' | 7.18" |
| Conca de Barberà | 1° | 28' | 37.47" | 0° | 54' | 25.58" | 1° | 25' | 15.27" | 1° | 7' | 41.44" |
| Garraf | 1° | 56' | 41.69" | 1° | 38' | 27.61" | 1° | 46' | 43.08" | 1° | 38' | 53.37" |
| Garrigues | 1° | 4' | 35.94" | 0° | 34' | 54.29" | 0° | 55' | 4.87" | 0° | 37' | 46.33" |
| Garrotxa | 2° | 46' | 53.44" | 2° | 20' | 1.90" | 2° | 32' | 16.27" | 2° | 38' | 10.21" |
| Gironès | 2° | 59' | 18.89" | 2° | 37' | 55.45" | 2° | 55' | 45.79" | 2° | 55' | 43.16" |
| Maresme | 2° | 46' | 45.14" | 2° | 14' | 51.27" | 2° | 43' | 31.25" | 2° | 16' | 15.26" |
| Montsià | 0° | 52' | 57.87" | 0° | 9' | 41.69" | 0° | 15' | 0.34" | 0° | 30' | 57.08" |
| Noguera | 1° | 18' | 53.80" | 0° | 33' | 46.46" | 1° | 10' | 4.94" | 0° | 45' | 52.27" |
| Osona | 2° | 30' | 29.01" | 1° | 59' | 12.40" | 2° | 22' | 21.70" | 2° | 12' | 50.86" |
| Pallars Jussà | 1° | 11' | 15.37" | 0° | 40' | 49.10" | 0° | 58' | 47.56" | 1° | 4' | 35.85" |
| Pallars Sobirà | 1° | 26' | 42.53" | 0° | 56' | 18.95" | 1° | 4' | 48.59" | 1° | 9' | 9.36" |
| Pla d'Urgell | 1° | 6' | 5.42" | 0 | 43' | 48.09" | 0° | 51' | 55.26" | 0° | 46' | 36.40" |
| Pla de l'Estany | 2° | 54' | 19.72" | 2° | 38' | 17.22" | 2° | 46' | 53.44" | 2° | 48' | 2.73" |
| Priorat | 0° | 58' | 41.87" | 0° | 39' | 36.32" | 0° | 50' | 42.30" | 0° | 48' | 59.16" |
| Ribera d'Ebre | 0° | 52' | 27.93" | 0° | 22' | 2.74" | 0° | 27' | 47.02" | 0° | 45' | 19.75" |
| Ripollès | 2° | 33' | 35.26" | 1° | 57' | 27.27" | 2° | 15' | 30.23" | 2° | 0' | 33.57" |
| Segarra | 1° | 30' | 53.92" | 1° | 9' | 30.15" | 1° | 22' | 53.31" | 1° | 23' | 13.15" |
| Segrià | 0° | 49' | 5.91" | 0° | 19' | 14.77" | 0° | 33' | 31.24" | 0° | 25' | 44.82" |
| Selva | 2° | 58' | 18.95" | 2° | 24' | 28.49" | 2° | 29' | 47.05" | 2° | 46' | 45.14" |
| Solsonès | 1° | 44' | 26.00" | 1° | 17' | 29.33" | 1° | 33' | 27.06" | 1° | 31' | 56.70" |
| Tarragonès | 1° | 29' | 49.67" | 1° | 5' | 43.00" | 1° | 21' | 30.85" | 1° | 10' | 16.62" |
| Terra Alta | 0° | 34' | 20.24" | 0° | 12' | 8.97" | 0° | 22' | 0.48" | 0° | 17' | 34.80" |
| Urgell | 1° | 13' | 16.05" | 0° | 57' | 14.29" | 1° | 2' | 46.36" | 1° | 6' | 35.39" |
| Val d'Aran | 1° | 2' | 20.41" | 0° | 38' | 26.74" | 0° | 42' | 38.23" | 0° | 56' | 38.92" |
| Vallès Occidental | 2° | 13' | 33.23" | 1° | 51' | 44.46" | 2° | 6' | 38.75" | 2° | 4' | 49.79" |
| Vallès Oriental | 2° | 36' | 34.94" | 2° | 0' | 57.37" | 2° | 23' | 1.81" | 2° | 14' | 51.27" |
| Catalunya | 3° | 19' | 59.94" | 0° | 9' | 41.69" | 0° | 42' | 38.23" | 0° | 30' | 57.08" |
| Barcelona | 2° | 46' | 45.14" | 1° | 21' | 42.98" | 1° | 54' | 18.12" | 1° | 38' | 53.57" |
| Girona | 3° | 19' | 59.94" | 1° | 43' | 32.13" | 1° | 44' | 53.39" | 2° | 46' | 45.14" |
| Lleida | 1° | 51' | 24.20" | 0° | 19' | 14.77" | 0° | 42' | 38.23" | 0° | 25' | 44.82" |
| Tarragona | 1° | 39' | 12.32" | 0° | 9' | 41.69" | 1° | 25' | 15.27" | 0° | 30' | 57.08" |

Font: ICC

1.1.1 Posició geogràfica de les comarques (continuació)

| | Latitud nord | | | | | | | | | | | |
|-------------------|-----------------|------------|---------------|-------------------|------------|--------------|----------------------|------------|---------------|-------------------|------------|---------------|
| | extrem oriental | | | extrem occidental | | | extrem septentrional | | | extrem meridional | | |
| Alt Camp | 41° | 23' | 9.95" | 41° | 19' | 9.81" | 41° | 28' | 47.96" | 41° | 11' | 59.65" |
| Alt Empordà | 42° | 19' | 15.81" | 42° | 20' | 6.60" | 42° | 29' | 0.09" | 42° | 5' | 57.10" |
| Alt Penedès | 41° | 21' | 20.24" | 41° | 23' | 0.99" | 41° | 30' | 52.44" | 41° | 13' | 30.01" |
| Alt Urgell | 42° | 15' | 54.66" | 42° | 17' | 47.35" | 42° | 32' | 40.11" | 41° | 56' | 22.27" |
| Alta Ribagorça | 42° | 33' | 11.86" | 42° | 29' | 20.71" | 42° | 37' | 58.88" | 42° | 18' | 0.07" |
| Anoia | 41° | 30' | 43.73" | 41° | 36' | 53.61" | 41° | 48' | 9.76" | 41° | 25' | 48.23" |
| Bages | 41° | 48' | 18.58" | 41° | 42' | 39.19" | 41° | 58' | 16.91" | 41° | 35' | 31.33" |
| Baix Camp | 41° | 7' | 55.91" | 40° | 59' | 50.46" | 41° | 21' | 14.55" | 40° | 56' | 10.04" |
| Baix Ebre | 40° | 43' | 16.65" | 40° | 46' | 52.46" | 41° | 0' | 57.38" | 40° | 41' | 43.99" |
| Baix Empordà | 41° | 57' | 47.22" | 41° | 54' | 37.62" | 42° | 8' | 24.18" | 41° | 45' | 14.81" |
| Baix Llobregat | 41° | 19' | 14.26" | 41° | 33' | 46.18" | 41° | 36' | 14.56" | 41° | 15' | 53.32" |
| Baix Penedès | 41° | 12' | 32.38" | 41° | 13' | 18.28" | 41° | 23' | 9.95" | 41° | 10' | 28.50" |
| Barcelonès | 41° | 27' | 42.08" | 41° | 25' | 30.79" | 41° | 29' | 37.63" | 41° | 19' | 14.26" |
| Berguedà | 42° | 17' | 33.33" | 42° | 12' | 50.81" | 42° | 19' | 27.72" | 41° | 53' | 57.18" |
| Cerdanya | 42° | 27' | 15.25" | 42° | 27' | 4.93" | 42° | 30' | 20.01" | 42° | 16' | 51.03" |
| Conca de Barberà | 41° | 28' | 58.33" | 41° | 19' | 47.82" | 41° | 35' | 2.23" | 41° | 18' | 22.89" |
| Garraf | 41° | 16' | 48.36" | 41° | 14' | 11.66" | 41° | 19' | 47.84" | 41° | 11' | 38.00" |
| Garrigues | 41° | 27' | 39.82" | 41° | 19' | 12.34" | 41° | 35' | 26.20" | 41° | 17' | 31.16" |
| Garrotxa | 42° | 12' | 48.52" | 42° | 12' | 44.43" | 42° | 20' | 7.35" | 42° | 0' | 50.86" |
| Gironès | 41° | 59' | 24.24" | 42° | 2' | 21.14" | 42° | 7' | 6.23" | 41° | 45' | 32.00" |
| Maresme | 41° | 39' | 4.42" | 41° | 29' | 23.11" | 41° | 44' | 43.29" | 41° | 27' | 42.08" |
| Montsià | 40° | 43' | 14.14" | 40° | 45' | 3.92" | 40° | 47' | 2.02" | 40° | 31' | 27.56" |
| Noguera | 41° | 56' | 54.02" | 41° | 56' | 13.79" | 42° | 7' | 26.99" | 41° | 41' | 12.70" |
| Osona | 42° | 1' | 59.58" | 41° | 58' | 16.43" | 42° | 10' | 38.55" | 41° | 43' | 39.39" |
| Pallars Jussà | 42° | 10' | 19.27" | 42° | 4' | 36.95" | 42° | 33' | 21.61" | 42° | 0' | 26.11" |
| Pallars Sobirà | 42° | 34' | 7.39" | 42° | 35' | 19.12" | 42° | 47' | 22.85" | 42° | 15' | 37.69" |
| Pla d'Urgell | 41° | 42' | 15.16" | 41° | 38' | 30.14" | 41° | 44' | 31.88" | 41° | 33' | 2.97" |
| Pla de l'Estany | 42° | 6' | 44.10" | 42° | 5' | 20.85" | 42° | 12' | 48.52" | 42° | 1' | 59.10" |
| Priorat | 41° | 15' | 52.27" | 41 | 11' | 13.63" | 41° | 21' | 49.45" | 41° | 4' | 1.01" |
| Ribera d'Ebre | 41° | 5' | 5.68" | 41° | 12' | 31.18" | 41° | 20' | 10.70" | 40° | 55' | 59.37" |
| Ripollès | 42° | 17' | 17.08" | 42° | 18' | 49.68" | 42° | 26' | 24.29" | 42° | 6' | 30.27" |
| Segarra | 41° | 49' | 27.13" | 41° | 42' | 48.94" | 41° | 55' | 42.79" | 41° | 33' | 26.84" |
| Segrià | 41° | 36' | 55.93" | 41° | 23' | 48.96" | 41° | 51' | 19.09" | 41° | 16' | 30.90" |
| Selva | 41° | 45' | 14.81" | 41° | 49' | 23.21" | 42° | 3' | 36.44" | 41° | 39' | 4.42" |
| Solsonès | 42° | 10' | 42.23" | 41° | 57' | 47.88" | 42° | 12' | 42.11" | 41° | 45' | 12.96" |
| Tarragonès | 41° | 10' | 28.50" | 41° | 5' | 35.73" | 41° | 15' | 20.20" | 41° | 3' | 21.04" |
| Terra Alta | 41° | 1' | 13.80" | 41° | 5' | 11.02" | 41° | 14' | 22.05" | 40° | 49' | 1.42" |
| Urgell | 41° | 34' | 15.48" | 41° | 44' | 53.57" | 41° | 51' | 38.94" | 41° | 28' | 6.47" |
| Val d'Aran | 42° | 47' | 13.75" | 42° | 45' | 21.12" | 42° | 51' | 45.97" | 42° | 35' | 24.14" |
| Vallès Occidental | 41° | 29' | 36.27" | 41° | 36' | 24.98" | 41° | 43' | 9.24" | 41° | 24' | 57.29" |
| Vallès Oriental | 41° | 40' | 34.81" | 41° | 43' | 35.22" | 41° | 48' | 34.82" | 41° | 29' | 23.11" |
| Catalunya | 42° | 19' | 15.81" | 40° | 45' | 3.92" | 42° | 51' | 45.97" | 40° | 31' | 27.56" |
| Barcelona | 41° | 39' | 4.42" | 41° | 36' | 53.61" | 42° | 19' | 27.72" | 41° | 11' | 38.00" |
| Girona | 42° | 19' | 15.81" | 42° | 29' | 15.70" | 42° | 29' | 46.71" | 41° | 39' | 4.42" |
| Lleida | 42° | 22' | 15.68" | 41° | 23' | 48.96" | 42° | 51' | 45.97" | 41° | 16' | 30.90" |
| Tarragona | 41° | 12' | 32.38" | 40° | 45' | 3.92" | 41° | 35' | 2.23" | 40° | 31' | 27.56" |

| Principals cims dels sistemes muntanyosos | Altitud (m) Serra | Comarca |
|--|-------------------------|--|
| Pirineu | | |
| Pica d'Estats | 3.143 | Pallars Sobirà / França |
| Pic de Sotllo | 3.084 | Pallars Sobirà |
| Pic de Comaloforno | 3.030 | Alta Ribagorça |
| Besiberri del Nord | 3.014 Besiberri | Alta Ribagorça / Val d'Aran |
| Tuc de Molières | 3.010 | Val d'Aran / Osca |
| Pic de Peguera | 2.982 | Pallars Sobirà / Pallars Jussà |
| Gran Tuc de Colomers | 2.931 | Val d'Aran / Pallars Sobirà / Alta Ribagorça |
| Puigmal | 2.913 | Ripollès / França |
| Puigpedrós | 2.911 | Cerdanya / França |
| Pic de Medacorba | 2.907 | Pallars Sobirà / França / Andorra |
| Monteixo | 2.905 | Pallars Sobirà |
| Tossa Plana de Lles | 2.898 | Cerdanya / Andorra |
| Montsent de Pallars | 2.881 | Pallars Jussà / Pallars Sobirà |
| Tuc de Mauberme | 2.880 | Val d'Aran / França |
| Puig de Bastiments | 2.874 | Ripollès / França |
| Montardo | 2.826 | Val d'Aran |
| Pic de Salòria | 2.789 | Pallars Sobirà / Alt Urgell |
| Pic de Monturull | 2.761 | Cerdanya / Alt Urgell / Andorra |
| Encantats, els | 2.747 | Pallars Sobirà |
| Pic de la Bassera | 2.691 | Pallars Sobirà / Alt Urgell / Andorra |
| Puig de Balandrau | 2.579 Catllar | Ripollès |
| Tosa d'Alp, la | 2.531 | Cerdanya / Berguedà |
| Penyes Altes de Moixeró | 2.260 Moixeró | Cerdanya / Berguedà |
| Creu de Maians, la | 2.020 | Cerdanya/Ripollès/França |
| Puig de Comanegra | 1.558 Monars | Garrotxa / França |
| Roc de Frausa | 1.449 | Alt Empordà / França |
| Puig Neulós | 1.256 l'Albera | Alt Empordà / França |
| Verdera, la | 670 Rodes | Alt Empordà |
| Prepirineu | | |
| Puig de la Canal Baridana | 2.642 Cadí | Alt Urgell |
| Pic de Comabona | 2.530 | Cerdanya / Berguedà |
| Pedraforca | 2.497 | Berguedà |
| Pedró dels Quatre Batlles | 2.383 el Port del Comte | Alt Urgell / Solsonès |
| Cap del Boumort | 2.070 Boumort | Pallars Jussà |
| Taga, el | 2.032 | Ripollès |
| Pedró, el | 2.067 Rasos de Peguera | Berguedà |
| Pala del Teller | 1.887 Sant Gervàs | Alta Ribagorça |
| Sant Amanç | 1.854 Sant Amanç | Ripollès |
| Pui de Lleràs | 1.688 Lleràs | Pallars Jussà / Alta Ribagorça |
| Sant Alís | 1.688 Montsec d'Ares | Pallars Jussà / Noguera |
| Mirapallars | 1.677 Montsec de Rúbies | Pallars Jussà / Alta Ribagorça |
| Puig de Bassegoda | 1.376 | Garrotxa |
| Bellmunt | 1.246 | Osona |
| Pala Alta | 1.041 Mont-roig | Noguera |
| Puig de Santa Caterina | 309 Montgrí | Baix Empordà |

1.1.2 Orografia (continuació)

Principals cims

dels sistemes muntanyosos

Altitud (m) Serra

Comarca

Serralada Transversal

| | | |
|--------------------------|-------|------------------|
| Puigsacalm | 1.513 | Garrotxa |
| Cabrera | 1.312 | Garrotxa / Osona |
| Aiats | 1.303 | Garrotxa / Osona |
| Far, el | 1.123 | Garrotxa / Selva |
| Puig de Faig Rodó | 1.023 | Finestres |
| Rocacorba | 990 | Gironès |
| Corb, el | 933 | Garrotxa |
| Sant Julià del Mont | 903 | Garrotxa |
| Volcà de Santa Margarida | 682 | Garrotxa |
| Volcà del Crosbat | 678 | Garrotxa |
| Volcà de Montolivet | 541 | Garrotxa |
| Volcà de la Garrinada | 535 | Garrotxa |
| Volcà de Montsacopa | 504 | Garrotxa |

Serralada Prelitoral

| | | | |
|-------------------------|-------|----------------------|---|
| Turó de l'Home | 1.712 | Montseny | Vallès Oriental |
| Agudes, les | 1.706 | Montseny | Selva / Vallès Oriental |
| Matagalls | 1.700 | Montseny | Osona |
| Caro | 1.447 | Ports de Beseit | Baix Ebre |
| Sant Jeroni | 1.236 | Montserrat | Bages / Anoia |
| Tossal de la Baltasana | 1.201 | Prades | Baix Camp / Conca de Barberà |
| Roca Corbatera | 1.166 | Montsant | Priorat |
| Sant Benet | 1.144 | Guilleries | Selva |
| Mola dels Quatre Termes | 1.126 | Prades | Alt Camp / Baix Camp / Conca de Barberà |
| Piló dels Senyalets, el | 1.115 | Montsant | Priorat |
| Mola, la | 1.095 | St. Llorenç del Munt | Vallès Occidental |
| Mola de la Mussara | 1.054 | Mussara | Baix Camp |
| Montcau, el | 1.023 | St. Llorenç del Munt | Vallès Occidental / Bages |
| Creu de Santos, la | 941 | Cardó | Baix Ebre / Ribera d'Ebre |
| Mola de Colldejou | 912 | | Baix Camp / Priorat |
| Mola de Llaberia | 912 | Llaberia | Baix Camp / Ribera d'Ebre |
| Tossal Gros | 864 | Miramar | Alt Camp |
| Montsià | 762 | Montsià | Montsià |

Serralada Litoral

| | | | |
|-----------------------|-----|------------|--------------------------------|
| Montnegre de Llevant | 757 | Montnegre | Vallès Oriental / Maresme |
| Montau | 660 | Garraf | Alt Penedès |
| Agulles, les | 652 | Ordal | Alt Penedès / Baix Llobregat |
| Corredor, el | 632 | Corredor | Maresme / Vallès Oriental |
| Morella, la | 592 | Garraf | Baix Llobregat |
| Puig d'Arques | 531 | Gavarres | Baix Empordà |
| Puig de les Cadiretes | 519 | Sant Grau | Selva / Gironès |
| Tibidabo | 512 | Collserola | Vallès Occidental / Barcelonès |

1.1.3 Superfície, pendent i altitud

| | Superfície i pendent (km ²) | | | Nombre de capitals municipals situades a: | | | | | | Nombre total de municipis |
|-------------------|---|--|---------------------------------------|---|----------------|----------------|------------------|--------------------|----------------|---------------------------|
| | Superfície total | Superfície amb pendent inferior al 20% | % pendent inferior al 20% sobre total | Menys de 100 m | De 101 a 200 m | De 201 a 600 m | De 601 a 1.000 m | De 1.001 a 1.500 m | Més de 1.500 m | |
| Alt Camp | 544,7 | 335,5 | 2,1 | 0 | 5 | 17 | 1 | 0 | 0 | 23 |
| Alt Empordà | 1.342,4 | 734,3 | 4,6 | 49 | 15 | 4 | 0 | 0 | 0 | 68 |
| Alt Penedès | 592,4 | 379,0 | 2,4 | 0 | 5 | 20 | 2 | 0 | 0 | 27 |
| Alt Urgell | 1.446,9 | 125,9 | 0,8 | 0 | 0 | 5 | 10 | 4 | 0 | 19 |
| Alta Ribagorça | 426,8 | 12,4 | 0,1 | 0 | 0 | 0 | 2 | 1 | 0 | 3 |
| Anoia | 866,6 | 444,0 | 2,8 | 0 | 0 | 21 | 12 | 0 | 0 | 33 |
| Bages | 1.295,2 | 509,0 | 3,2 | 0 | 3 | 25 | 7 | 0 | 0 | 35 |
| Baix Camp | 695,3 | 356,0 | 2,2 | 2 | 6 | 15 | 5 | 0 | 0 | 28 |
| Baix Ebre | 987,9 | 743,5 | 4,7 | 11 | 1 | 2 | 0 | 0 | 0 | 14 |
| Baix Empordà | 700,5 | 515,6 | 3,2 | 35 | 1 | 0 | 0 | 0 | 0 | 36 |
| Baix Llobregat | 486,5 | 249,8 | 1,6 | 15 | 11 | 3 | 0 | 0 | 0 | 29 |
| Baix Penedès | 295,5 | 163,2 | 1,0 | 3 | 8 | 3 | 0 | 0 | 0 | 14 |
| Barcelonès | 143,1 | 128,3 | 0,8 | 5 | 0 | 0 | 0 | 0 | 0 | 5 |
| Berguedà | 1.182,5 | 626,7 | 3,9 | 0 | 0 | 4 | 16 | 10 | 0 | 30 |
| Cerdanya | 546,4 | 130,6 | 0,8 | 0 | 0 | 0 | 0 | 15 | 1 | 16 |
| Conca de Barberà | 648,9 | 356,6 | 2,2 | 0 | 0 | 12 | 10 | 0 | 0 | 22 |
| Garraf | 184,1 | 114,5 | 0,7 | 4 | 1 | 1 | 0 | 0 | 0 | 6 |
| Garrigues | 799,7 | 583,0 | 3,7 | 0 | 0 | 21 | 3 | 0 | 0 | 24 |
| Garrotxa | 734,2 | 236,4 | 1,5 | 0 | 2 | 19 | 0 | 0 | 0 | 21 |
| Gironès | 575,5 | 414,9 | 2,6 | 12 | 13 | 2 | 0 | 0 | 0 | 27 |
| Maresme | 396,9 | 243,3 | 1,5 | 18 | 11 | 1 | 0 | 0 | 0 | 30 |
| Montsià | 708,7 | 498,3 | 3,1 | 6 | 4 | 2 | 0 | 0 | 0 | 12 |
| Noguera | 1.733,0 | 973,3 | 6,1 | 0 | 0 | 28 | 2 | 0 | 0 | 30 |
| Osona | 1.263,8 | 673,1 | 4,2 | 0 | 0 | 26 | 25 | 0 | 0 | 51 |
| Pallars Jussà | 1.290,0 | 223,2 | 1,4 | 0 | 0 | 7 | 5 | 2 | 0 | 14 |
| Pallars Sobirà | 1.355,2 | 16,3 | 0,1 | 0 | 0 | 1 | 7 | 7 | 0 | 15 |
| Pla d'Urgell | 304,5 | 304,7 | 1,9 | 0 | 1 | 15 | 0 | 0 | 0 | 16 |
| Pla de l'Estany | 262,7 | 215,4 | 1,4 | 1 | 7 | 3 | 0 | 0 | 0 | 11 |
| Priorat | 496,2 | 69,3 | 0,4 | 0 | 1 | 20 | 2 | 0 | 0 | 23 |
| Ribera d'Ebre | 825,3 | 356,5 | 2,2 | 10 | 2 | 2 | 0 | 0 | 0 | 14 |
| Ripollès | 958,7 | 18,6 | 0,1 | 0 | 0 | 0 | 9 | 10 | 0 | 19 |
| Segarra | 721,2 | 585,5 | 3,7 | 0 | 0 | 15 | 6 | 0 | 0 | 21 |
| Segrià | 1.393,7 | 1.282,4 | 8,1 | 2 | 11 | 25 | 0 | 0 | 0 | 38 |
| Selva | 995,5 | 501,7 | 3,2 | 9 | 10 | 5 | 2 | 0 | 0 | 26 |
| Solsonès | 998,6 | 719,2 | 4,5 | 0 | 0 | 2 | 11 | 2 | 0 | 15 |
| Tarragonès | 317,1 | 309,1 | 1,9 | 13 | 8 | 0 | 0 | 0 | 0 | 21 |
| Terra Alta | 740,0 | 401,8 | 2,5 | 0 | 1 | 11 | 0 | 0 | 0 | 12 |
| Urgell | 586,2 | 562,7 | 3,5 | 0 | 0 | 20 | 0 | 0 | 0 | 20 |
| Val d'Aran | 620,5 | 3,1 | 0,0 | 0 | 0 | 0 | 6 | 3 | 0 | 9 |
| Vallès Occidental | 580,7 | 359,4 | 2,3 | 4 | 8 | 10 | 0 | 0 | 0 | 22 |
| Vallès Oriental | 851,9 | 422,4 | 2,7 | 5 | 16 | 17 | 5 | 0 | 0 | 43 |
| Catalunya | 31.895,3 | 15.898,6 | 100,0 | 204 | 151 | 384 | 148 | 54 | 1 | 942 |

Font: IDESCAT i DGU

1.1.4 Superfície. Per zones altimètriques. Comarques, àmbits i demarcacions territorials

| | Quilòmetres quadrats | | | | |
|---------------------|----------------------|-----------------|----------------|----------------|----------------|
| | Zones altimètriques | | | | |
| | <200 | 201-600 | 601-1.000 | 1.001-2.000 | >2.000 |
| Alt Camp | 68,4 | 346,1 | 123,0 | 0,1 | 0,0 |
| Alt Empordà | 893,2 | 351,0 | 97,0 | 14,7 | 0,0 |
| Alt Penedès | 151,3 | 403,7 | 36,9 | 0,0 | 0,0 |
| Alt Urgell | 0,0 | 114,3 | 339,6 | 912,2 | 83,7 |
| Alta Ribagorça | 0,0 | 0,0 | 22,9 | 246,9 | 157,1 |
| Anoia | 18,5 | 529,5 | 318,5 | 0,7 | 0,0 |
| Bages | 23,6 | 1.015,7 | 259,1 | 0,6 | 0,0 |
| Baix Camp | 278,8 | 299,0 | 109,3 | 9,5 | 0,0 |
| Baix Ebre | 630,2 | 262,3 | 63,6 | 44,9 | 0,0 |
| Baix Empordà | 602,9 | 97,4 | 0,0 | 0,0 | 0,0 |
| Baix Llobregat | 314,4 | 166,9 | 4,2 | 0,6 | 0,0 |
| Baix Penedès | 155,8 | 136,9 | 3,7 | 0,0 | 0,0 |
| Barcelonès | 124,7 | 19,8 | 0,0 | 0,0 | 0,0 |
| Berguedà | 0,0 | 215,3 | 432,2 | 500,7 | 36,7 |
| Cerdanya | 0,0 | 0,0 | 5,6 | 426,7 | 114,0 |
| Conca de Barberà | 0,0 | 290,6 | 354,2 | 5,2 | 0,0 |
| Garraf | 149,2 | 35,4 | 0,0 | 0,0 | 0,0 |
| Garrigues | 3,0 | 731,6 | 62,8 | 0,0 | 0,0 |
| Garrotxa | 32,0 | 451,3 | 214,6 | 37,2 | 0,0 |
| Gironès | 394,3 | 169,8 | 11,5 | 0,0 | 0,0 |
| Maresme | 252,5 | 143,8 | 1,5 | 0,0 | 0,0 |
| Montsià | 460,2 | 190,3 | 46,3 | 40,1 | 0,0 |
| Noguera | 21,6 | 1.245,6 | 431,2 | 84,1 | 0,0 |
| Osona | 0,0 | 403,2 | 762,4 | 95,8 | 0,0 |
| Pallars Jussà | 0,0 | 204,8 | 558,4 | 490,7 | 89,1 |
| Pallars Sobirà | 0,0 | 3,5 | 119,5 | 802,9 | 452,6 |
| Pla d'Urgell | 21,3 | 284,5 | 0,0 | 0,0 | 0,0 |
| Pla de l'Estany | 171,9 | 88,0 | 2,9 | 0,0 | 0,0 |
| Priorat | 47,0 | 321,0 | 118,5 | 11,3 | 0,0 |
| Ribera d'Ebre | 429,8 | 386,1 | 14,0 | 0,0 | 0,0 |
| Ripollès | 0,0 | 10,0 | 286,3 | 563,0 | 96,4 |
| Segarra | 0,0 | 498,5 | 224,5 | 0,0 | 0,0 |
| Segrià | 548,5 | 849,4 | 0,0 | 0,0 | 0,0 |
| Selva | 476,8 | 338,4 | 161,1 | 19,7 | 0,0 |
| Solsonès | 0,0 | 128,2 | 638,5 | 217,1 | 15,9 |
| Tarragonès | 311,1 | 6,3 | 0,0 | 0,0 | 0,0 |
| Terra Alta | 37,0 | 639,1 | 55,4 | 9,9 | 0,0 |
| Urgell | 0,0 | 536,8 | 42,5 | 0,0 | 0,0 |
| Vall d'Aran | 0,0 | 0,4 | 35,7 | 328,9 | 269,2 |
| Vallès Occidental | 232,7 | 304,2 | 45,5 | 0,0 | 0,0 |
| Vallès Oriental | 245,0 | 372,2 | 192,8 | 39,5 | 0,0 |
| Catalunya | 7.095,7 | 12.590,9 | 6.195,7 | 4.903,0 | 1.314,7 |
| Àmbit Metropolità | 1.469,8 | 1.446,0 | 280,9 | 40,1 | 0,0 |
| Comarques Gironines | 2.571,1 | 1.509,9 | 773,4 | 634,6 | 96,4 |
| Camp de Tarragona | 861,1 | 1.399,9 | 708,7 | 26,1 | 0,0 |
| Terres de l'Ebre | 1.557,2 | 1.477,8 | 179,3 | 94,9 | 0,0 |
| Àmbit de Ponent | 594,4 | 4.469,4 | 1.837,1 | 2.865,7 | 1.051,7 |
| Comarques Centrals | 42,1 | 3.291,9 | 2.416,3 | 1.241,6 | 166,6 |
| Barcelona | 1.539,4 | 3.614,5 | 1.995,9 | 543,2 | 30,3 |
| Girona | 2.543,6 | 1.501,1 | 830,4 | 885,1 | 141,4 |
| Lleida | 594,5 | 4.597,6 | 2.481,3 | 3.353,7 | 1.143,0 |
| Tarragona | 2.418,2 | 2.877,7 | 888,1 | 121,0 | 0,0 |

1.1.5 Distribució general de la superfície de Catalunya per comarques

| En hectàrees | Superfície forestal | | | Superfície agrícola | Superfície urbanitzada | Rius i llacs | Superfície total |
|---------------------|---------------------|----------------|------------------|---------------------|------------------------|---------------|------------------|
| | arbrada | no arbrada | total | | | | |
| Alt Camp | 18.001 | 6.451 | 24.452 | 27.287 | 2.487 | 244 | 54.470 |
| Alt Empordà | 61.905 | 20.797 | 82.702 | 42.549 | 7.478 | 1.521 | 134.250 |
| Alt Penedès | 16.760 | 6.556 | 23.316 | 30.833 | 4.959 | 132 | 59.240 |
| Alt Urgell | 74.368 | 58.156 | 132.524 | 10.075 | 1.089 | 1.002 | 144.690 |
| Alta Ribagorça | 21.886 | 19.117 | 41.003 | 1.115 | 447 | 115 | 42.680 |
| Anoia | 34.095 | 12.992 | 47.087 | 33.890 | 5.392 | 301 | 86.670 |
| Bages | 62.826 | 28.331 | 91.157 | 30.513 | 7.122 | 728 | 129.520 |
| Baix Camp | 20.746 | 12.222 | 32.968 | 29.348 | 6.824 | 390 | 69.530 |
| Baix Ebre | 29.690 | 16.489 | 46.179 | 49.630 | 2.180 | 1.171 | 99.160 |
| Baix Empordà | 29.672 | 5.484 | 35.156 | 28.706 | 5.599 | 589 | 70.050 |
| Baix Llobregat | 17.398 | 5.394 | 22.792 | 11.444 | 14.200 | 214 | 48.650 |
| Baix Penedès | 9.204 | 1.224 | 10.428 | 13.433 | 5.687 | 2 | 29.550 |
| Barcelonès | 545 | 1.141 | 1.686 | 602 | 11.982 | 40 | 14.310 |
| Berguedà | 52.034 | 48.115 | 100.149 | 14.363 | 3.504 | 274 | 118.290 |
| Cerdanya | 24.568 | 23.256 | 47.824 | 5.793 | 765 | 258 | 54.640 |
| Conca de Barberà | 23.772 | 7.711 | 31.483 | 31.836 | 1.447 | 124 | 64.890 |
| Garraf | 6.616 | 5.557 | 12.173 | 4.294 | 1.897 | 46 | 18.410 |
| Garrigues | 25.109 | 5.584 | 30.693 | 48.432 | 749 | 96 | 79.970 |
| Garrotxa | 50.174 | 10.515 | 60.689 | 11.288 | 851 | 592 | 73.420 |
| Gironès | 31.227 | 2.389 | 33.616 | 19.027 | 4.516 | 391 | 57.550 |
| Maresme | 18.089 | 2.758 | 20.847 | 10.587 | 8.061 | 205 | 39.700 |
| Montsià | 17.018 | 5.998 | 23.016 | 43.783 | 2.671 | 1.410 | 70.880 |
| Noguera | 66.443 | 28.086 | 94.529 | 72.499 | 4.033 | 2.239 | 173.300 |
| Osona | 68.337 | 19.102 | 87.439 | 32.916 | 5.024 | 1.011 | 126.390 |
| Pallars Jussà | 57.664 | 45.486 | 103.150 | 21.666 | 2.328 | 1.846 | 128.990 |
| Pallars Sobirà | 76.236 | 54.196 | 130.432 | 3.415 | 1.290 | 383 | 135.520 |
| Pla d'Urgell | 43 | 1.041 | 1.084 | 26.741 | 2.506 | 119 | 30.450 |
| Pla de l'Estany | 12.124 | 1.083 | 13.207 | 10.464 | 1.890 | 709 | 26.270 |
| Priorat | 19.614 | 10.807 | 30.421 | 16.282 | 2.078 | 839 | 49.620 |
| Ribera d'Ebre | 26.674 | 17.737 | 44.411 | 33.595 | 2.494 | 2.030 | 82.530 |
| Ripollès | 59.163 | 31.053 | 90.216 | 3.819 | 1.513 | 322 | 95.870 |
| Segarra | 13.129 | 5.247 | 18.376 | 52.069 | 1.578 | 97 | 72.120 |
| Segrià | 15.458 | 12.285 | 27.743 | 103.129 | 6.997 | 1.651 | 139.520 |
| Selva | 61.785 | 17.246 | 79.031 | 14.503 | 3.974 | 2.042 | 99.550 |
| Solsonès | 61.483 | 16.679 | 78.162 | 19.679 | 1.529 | 500 | 99.870 |
| Tarragonès | 8.306 | 2.116 | 10.422 | 14.088 | 7.057 | 143 | 31.710 |
| Terra Alta | 27.273 | 10.119 | 37.392 | 34.503 | 1.113 | 1.002 | 74.010 |
| Urgell | 4.553 | 2.820 | 7.373 | 48.329 | 2.743 | 175 | 58.620 |
| Val d'Aran | 41.141 | 19.587 | 60.728 | 398 | 647 | 277 | 62.050 |
| Vallès Occidental | 23.179 | 9.068 | 32.247 | 11.139 | 14.495 | 129 | 58.010 |
| Vallès Oriental | 43.793 | 13.837 | 57.630 | 16.147 | 10.991 | 422 | 85.190 |
| Àmbit Metropolità | 126.380 | 44.311 | 170.691 | 85.046 | 66.585 | 1.188 | 323.510 |
| Comarques Gironines | 306.050 | 88.567 | 394.617 | 130.356 | 25.821 | 6.166 | 556.960 |
| Camp de Tarragona | 99.643 | 40.531 | 140.174 | 132.274 | 25.580 | 1.742 | 299.770 |
| Terres de l'Ebre | 100.655 | 50.343 | 150.998 | 161.511 | 8.458 | 5.613 | 326.580 |
| Àmbit de Ponent | 396.030 | 251.605 | 647.635 | 387.868 | 24.407 | 8.000 | 1.067.910 |
| Comarques Centrals | 303.343 | 148.475 | 451.818 | 137.154 | 23.336 | 3.072 | 615.380 |
| Catalunya | 1.332.101 | 623.832 | 1.955.933 | 1.034.209 | 174.187 | 25.781 | 3.190.110 |

Nota: La superfície agrícola inclou terres de conreu, guarets, conreus de farratgers que només es pasturen i prats naturals que es recolecten.

Font: Departament d'Agricultura, Ramaderia i Pesca.

1.1.6 Sismicitat 1988-1999:

paràmetres dels principals terratrèmols enregistrats



Situació de l'epicentre

| Any | Hora d'origen (temps universal) | Latitud nord (graus) | Longitud est (graus) | Profunditat del focus (km) | Magnitud local | Intensitat (MSK) | Regió |
|-------------|---------------------------------------|-------------------------|-------------------------|----------------------------------|-------------------|---------------------|--------------------------|
| 1988 | | | | | | | |
| 31/01 | 11.05.50 | 42,98 | 0,41 | 8 | 3,2 | .. | Arrèu, França |
| 19/02 | 08.47.28 | 42,54 | 1,43 | 1 | 3,1 | .. | oest d'Andorra |
| 20/02 | 13.11.56 | 42,35 | 1,41 | 5 | 3,1 | .. | la Seu d'Urgell |
| 20/02 | 13.32.58 | 42,37 | 1,46 | 1 | 3,5 | .. | la Seu d'Urgell |
| 20/02 | 16.38.44 | 42,38 | 1,46 | 1 | 3,6 | .. | la Seu d'Urgell |
| 20/02 | 20.40.53 | 42,38 | 1,45 | .. | 3,5 | IV | la Seu d'Urgell |
| 20/02 | 21.03.54 | 42,38 | 1,47 | 1 | 3,3 | .. | la Seu d'Urgell |
| 7/03 | 09.57.41 | 42,91 | 0,05 | .. | 3,1 | .. | Luz, França |
| 16/03 | 21.18.59 | 42,32 | 2,15 | .. | 3,8 | IV | Ribes de Freser |
| 17/03 | 15.37.26 | 42,31 | 2,15 | 0 | 3,2 | .. | Ribes de Freser |
| 26/03 | 21.31.02 | 42,99 | 0,15 | 0 | 3,1 | .. | Banhèras |
| 3/04 | 17.13.46 | 42,37 | 2,08 | 5 | 3,2 | .. | sud de Sallagosa |
| 23/05 | 10.39.53 | 43,08 | 0,27 | 9 | 3,2 | .. | Lanamesan |
| 24/06 | 18.17.17 | 42,60 | 3,34 | .. | 3,0 | .. | Mar Mediterrània, França |
| 16/07 | 22.43.26 | 43,03 | 0,00 | .. | 3,2 | .. | Banhèras |
| 28/07 | 06.20.12 | 42,35 | 1,32 | 6 | 3,0 | .. | la Seu d'Urgell |
| 7/08 | 02.17.31 | 41,65 | 2,61 | 6 | 3,2 | III | Sant Pol de Mar |
| 13/08 | 12.14.46 | 42,33 | 2,15 | .. | 3,0 | .. | Ribes de Freser |
| 23/08 | 16.21.17 | 42,87 | 1,92 | 6 | 3,2 | .. | Belcaire |
| 24/11 | 15.53.46 | 42,98 | 0,00 | .. | 3,3 | .. | Banhèras |
| 1989 | | | | | | | |
| 6/01 | 19.33.08 | 43,04 | 0,17 | 10 | 4,4 | V | Banhèras |
| 11/02 | 20.51.22 | 42,95 | 0,47 | 9 | 3,3 | .. | Campan |
| 24/02 | 12.22.50 | 41,22 | 1,89 | .. | 3,1 | .. | Gavà |
| 24/02 | 16.48.23 | 42,31 | 2,36 | 4 | 3,1 | .. | Ripoll |
| 10/03 | 23.35.59 | 42,77 | -0,32 | 1 | 3,4 | .. | oest Bujaruelo |
| 10/03 | 23.37.12 | 42,79 | -0,45 | .. | 3,3 | .. | oest Bujaruelo |
| 11/03 | 01.15.21 | 42,81 | -0,33 | 1 | 3,2 | .. | oest Bujaruelo |
| 21/03 | 05.16.58 | 42,97 | 0,12 | 0 | 3,5 | .. | Argelèrs |
| 29/03 | 13.19.21 | 42,59 | 1,40 | 1 | 3,3 | .. | Tírvia |
| 25/04 | 14.15.59 | 42,45 | 1,59 | 1 | 3,1 | .. | Bellver de Cerdanya |
| 23/05 | 13.01.18 | 43,03 | 0,34 | .. | 3,0 | .. | Banhèras |
| 31/05 | 07.26.45 | 42,95 | 0,26 | .. | 3,2 | .. | Campan |
| 3/06 | 02.33.52 | 43,02 | 2,53 | 1 | 3,0 | .. | Campendut |
| 4/06 | 12.43.19 | 41,16 | 1,92 | 2 | 3,0 | .. | Mediterrània |
| 6/06 | 01.09.29 | 42,97 | 0,29 | 3 | 3,0 | .. | Campan |
| 18/06 | 10.23.12 | 43,03 | 0,34 | 13 | 3,4 | .. | Banhèras |
| 26/06 | 16.52.48 | 43,03 | 0,20 | 3 | 3,3 | .. | Banhèras |
| 14/07 | 06.38.53 | 43,04 | 0,39 | 1 | 3,0 | .. | Banhèras |
| 9/09 | 04.45.14 | 43,03 | -0,12 | 0 | 3,5 | .. | Lorda |
| 18/09 | 08.15.44 | 42,22 | 2,04 | 3 | 3,0 | .. | la Pobla de Lillet |
| 8/11 | 06.08.35 | 42,74 | 1,10 | 12 | 3,2 | .. | Isil |

1.1.6 Sismicitat 1988-1999:

paràmetres dels principals terratrèmols enregistrats (continuació)



Situació de l'epicentre

| Any | Hora d'origen (temps universal) | Latitud nord (graus) | Longitud est (graus) | Profunditat del focus (km) | Magnitud local | Intensitat (MSK) | Regió |
|-------------|---------------------------------------|-------------------------|-------------------------|----------------------------------|-------------------|---------------------|------------------------|
| 1990 | | | | | | | |
| 11/02 | 20.13.01 | 43,05 | -0,18 | 2 | 3,5 | IV | Lorda |
| 13/03 | 14.58.21 | 43,04 | -0,07 | 7 | 3,5 | IV | Lorda |
| 16/03 | 07.05.26 | 41,35 | 1,64 | 3 | 3,0 | .. | Vilafranca del Penedès |
| 26/04 | 14.47.47 | 42,91 | 0,35 | 7 | 3,0 | .. | Sant Gironç |
| 12/05 | 19.33.21 | 41,78 | 2,68 | 1 | 3,1 | .. | Blanes |
| 12/06 | 18.48.56 | 43,10 | -0,31 | .. | 4,1 | IV | Lorda |
| 15/06 | 04.42.52 | 42,35 | 1,79 | .. | 3,4 | .. | Bellver de Cerdanya |
| 17/06 | 08.27.07 | 42,97 | 0,22 | .. | 3,0 | .. | Sant Gironç |
| 25/06 | 06.34.53 | 43,04 | 0,27 | .. | 3,5 | .. | Banhèras |
| 28/06 | 02.38.41 | 42,57 | 0,24 | .. | 3,4 | .. | Tírvia |
| 5/08 | 21.32.26 | 42,27 | 1,09 | 0 | 3,7 | IV | Tremp |
| 20/08 | 04.16.51 | 42,33 | 1,78 | 11 | 3,0 | .. | Bellver de Cerdanya |
| 16/10 | 14.25.30 | 43,03 | 0,00 | 2 | 3,7 | .. | Lorda |
| 16/10 | 21.07.41 | 43,02 | 0,01 | 0 | 3,3 | .. | Lorda |
| 18/10 | 01.19.52 | 42,38 | 1,41 | 6 | 3,5 | IV | la Seu d'Urgell |
| 11/11 | 15.06.50 | 42,29 | 1,10 | 4 | 3,4 | .. | Tremp |
| 1991 | | | | | | | |
| 5/01 | 20.26.51 | 42,98 | 0,12 | 0 | 3,1 | .. | Argelèrs |
| 17/05 | 10.22.17 | 41,06 | 1,05 | 9 | 3,1 | .. | Reus |
| 28/05 | 20.20.04 | 42,96 | 0,11 | 10 | 3,1 | .. | Argelèrs |
| 3/06 | 12.44.14 | 41,39 | 1,63 | 1 | 3,1 | .. | Vilafranca del Penedès |
| 13/06 | 04.03.31 | 43,04 | -0,04 | 1 | 3,9 | .. | Lorda |
| 30/06 | 02.33.14 | 43,13 | -0,13 | .. | 3,1 | .. | Lorda |
| 17/07 | 00.40.16 | 41,21 | 1,36 | 4 | 3,3 | .. | Valls |
| 26/07 | 08.08.16 | 42,99 | 0,17 | 6 | 3,0 | .. | Campan |
| 26/07 | 22.53.48 | 43,05 | -0,07 | 4 | 3,1 | .. | Lorda |
| 13/08 | 02.39.40 | 43,08 | -0,28 | 0 | 3,3 | .. | oest de Lorda |
| 15/08 | 22.32.52 | 42,60 | 0,93 | 10 | 3,4 | III | Esterri d'Àneu |
| 19/08 | 00.33.03 | 42,66 | 0,68 | 1 | 3,0 | III | Benasc |
| 29/08 | 23.55.55 | 42,57 | 0,25 | 1 | 3,5 | .. | Bielsa, Osca |
| 30/08 | 00.47.41 | 42,59 | 0,26 | 0 | 3,1 | .. | Bielsa, Osca |
| 3/09 | 16.30.51 | 43,02 | -0,26 | .. | 3,1 | .. | oest de Lorda |
| 27/10 | 16.45.35 | 42,70 | 0,01 | 5 | 3,1 | .. | Bujaruelo |
| 3/12 | 17.36.42 | 43,03 | -0,32 | 2 | 3,2 | .. | oest de Lorda |
| 14/12 | 11.54.06 | 41,58 | 1,84 | 4 | 3,0 | .. | Sabadell |
| 15/12 | 11.50.40 | 40,98 | 2,06 | 12 | 4,2 | IV | Mediterrània |
| 15/12 | 15.30.28 | 42,67 | 2,95 | 5 | 3,0 | .. | Perpinyà |
| 15/12 | 17.41.31 | 41,16 | 1,96 | .. | 3,1 | .. | Mediterrània |
| 15/12 | 18.25.56 | 41,11 | 2,00 | .. | 3,2 | .. | Mediterrània |

1.1.6 Sismicitat 1988-1999:

paràmetres dels principals terratrèmols enregistrats (continuació)



Situació de l'epicentre

| Any | Hora d'origen (temps universal) | Latitud nord (graus) | Longitud est (graus) | Profunditat del focus (km) | Magnitud local | Intensitat (MSK) | Regió |
|-------------|---------------------------------------|-------------------------|-------------------------|----------------------------------|-------------------|---------------------|--------------------|
| 1992 | | | | | | | |
| 1/01 | 11:28:2 | 42,72 | 2,02 | 13 | 3,2 | .. | Ax-dels-Tèrmes |
| 15/01 | 2:27:29 | 42,99 | -0,02 | 1 | 3 | III | Argelèrs |
| 15/01 | 20:49:45 | 42,26 | 1,16 | 2 | 3,3 | .. | Tremp |
| 18/01 | 11:35:6 | 43,02 | 0,12 | 0 | 3,6 | IV | Lorda |
| 11/03 | 11:9:40 | 41,4 | 2,69 | 2 | 3 | .. | Mediterrània |
| 19/03 | 18:53:20 | 42,23 | 2,06 | 2 | 4,2 | V | la Pobla de Lillet |
| 19/03 | 23:50:47 | 42,4 | 2,33 | 3 | 3 | .. | Molló |
| 18/04 | 20:25:34 | 43,04 | -0,25 | 4 | 3 | .. | oest de Lorda |
| 7/05 | 23:0:56 | 42,76 | 2,67 | 0 | 3,2 | .. | Ribesaltes |
| 9/06 | 7:10:39 | 42,98 | 3,06 | .. | 3 | .. | Leucata |
| 17/06 | 1:45:44 | 42,68 | 0,76 | 4 | 3,3 | III | Vielha |
| 3/07 | 18:21:23 | 42,35 | 2,14 | 0 | 3 | .. | Puigcerdà |
| 25/07 | 22:1:47 | 42,79 | 1,22 | 12 | 3,1 | .. | Noarre |
| 29/07 | 11:6:36 | 42,6 | 3,13 | .. | 3,4 | .. | Argelèrs |
| 15/08 | 13:38:49 | 42,68 | 1,59 | 2 | 3,2 | .. | Vic-de-Soç |
| 19/08 | 21:54:50 | 43 | 0,16 | 0 | 3 | III | Lorda |
| 3/09 | 3:12:26 | 41,65 | 2,17 | 11 | 3,3 | IV | Mataró |
| 2/10 | 23:6:29 | 42,43 | 1,86 | 4 | 3,2 | .. | Puigcerdà |
| 9/10 | 7:8:49 | 41,15 | 1,91 | 3 | 3,1 | .. | Mediterrània |
| 15/12 | 22:27:53 | 42,65 | 1,06 | 9 | 3,1 | .. | Esterrí d'Àneu |
| 1993 | | | | | | | |
| 07/01 | 15.57.24 | 42,78 | 2,53 | 1 | 3,3 | .. | Ribesaltes |
| 09/01 | 13.54.37 | 42,79 | 2,55 | 1 | 3,4 | .. | Ribesaltes |
| 19/01 | 14.08.38 | 42,62 | 2,34 | 5 | 3 | .. | Prada |
| 24/02 | 05.56.40 | 43,08 | -0,31 | 4 | 3,1 | .. | oest de Lorda |
| 13/04 | 16.20.34 | 40,42 | 1,66 | 1 | 3,5 | .. | Mediterrània |
| 25/04 | 03.34.28 | 42,83 | 2,14 | 2 | 3 | III | Ax-dels-Tèrmes |
| 25/04 | 03.45.01 | 42,84 | 2,15 | 5 | 3,3 | .. | l'Avelanet |
| 27/05 | 06.12.09 | 43,04 | 0,14 | 11 | 3,7 | IV | Lorda |
| 27/05 | 20.14.08 | 43,03 | 0,09 | 5 | 3,2 | .. | Lorda |
| 06/06 | 01.51.25 | 42,96 | 2,21 | 3 | 3,4 | .. | Quilhan |
| 01/08 | 04.35.58 | 40,77 | 1,5 | 6 | 3 | .. | Mediterrània |
| 08/10 | 22.09.35 | 42,43 | 2,13 | 3 | 3,3 | III | Puigcerdà |
| 05/11 | 08.39.23 | 42,42 | 2,14 | 3 | 3,1 | II | Puigcerdà |
| 17/11 | 17.50.57 | 43,02 | 0,23 | 13 | 3,7 | IV | Banhèras |
| 24/11 | 23.28.43 | 42,82 | 1,91 | 7 | 3 | .. | Ax-dels-Tèrmes |

1.1.6 Sismicitat 1988-1999:

paràmetres dels principals terratrèmols enregistrats (continuació)



Situació de l'epicentre

| Any | Hora d'origen (temps universal) | Latitud nord (graus) | Longitud est (graus) | Profunditat del focus (km) | Magnitud local | Intensitat (MSK) | Regió |
|-------------|---------------------------------------|-------------------------|-------------------------|----------------------------------|-------------------|---------------------|-----------------------|
| 1994 | | | | | | | |
| 10/01 | 01:01:10 | 41.80 | 2.86 | 4 | 3.5 | IV | Sant Feliu de Guíxols |
| 03/03 | 04:02:07 | 43.01 | -0.05 | 0 | 3.2 | III | Lorda |
| 25/05 | 03:35:36 | 43.20 | 2.71 | .. | 3.3 | .. | Lesinhan |
| 10/06 | 19:42:54 | 42.83 | 3.02 | .. | 3.1 | .. | Perpinyà |
| 15/06 | 03:29:37 | 42.91 | 2.08 | 2 | 3.3 | .. | l'Avelanet |
| 02/07 | 17:42:49 | 43.00 | 0.18 | 6 | 3.3 | III | Banhèras |
| 10/07 | 02:01:04 | 41.67 | 2.94 | .. | 3.6 | .. | Sant Feliu de Guíxols |
| 06/08 | 02:26:56 | 41.66 | 2.48 | 1 | 3.1 | .. | Mataró |
| 17/08 | 15:15:19 | 42.87 | -0.28 | 2 | 3.3 | .. | oest d'Argelèrs |
| 17/09 | 22:48:25 | 41.39 | 2.59 | 8 | 4.0 | IV | Mediterrània |
| 26/09 | 05:38:42 | 41.41 | 2.55 | 10 | 4.2 | IV | Mediterrània |
| 02/10 | 09:45:35 | 42.58 | 0.23 | .. | 3.0 | .. | Bielsa |
| 1995 | | | | | | | |
| 08/02 | 04.39.37 | 40.68 | 0.62 | 4. | 3.5 | III-IV | Tortosa |
| 12/02 | 15.31.07 | 43.05 | -0.23 | 1. | 3.4 | IV | oest de Lorda |
| 20/02 | 04.09.09 | 42.08 | 2.58 | 1. | 3.2 | IV | Banyoles |
| 08/05 | 13.27.50 | 42.99 | 0.09 | .. | 3.0 | .. | Argelèrs |
| 08/05 | 13.32.14 | 43.04 | 0.02 | 0. | 3.1 | IV | Lorda |
| 15/05 | 15.37.41 | 40.84 | 1.52 | 14. | 4.6 | IV | Mediterrània |
| 15/05 | 15.41.22 | 40.88 | 1.51 | 12. | 4.1 | .. | Mediterrània |
| 16/05 | 01.53.22 | 41.02 | 1.55 | 14. | 3.2 | .. | Mediterrània |
| 23/05 | 22.42.25 | 40.86 | 1.51 | .. | 4.0 | IV | Mediterrània |
| 27/06 | 01.43.20 | 43.08 | -0.19 | 0. | 3.1 | .. | oest de Lorda |
| 23/07 | 15.08.56 | 42.64 | 2.29 | 5. | 3.0 | .. | Prada |
| 14/09 | 04.02.51 | 42.58 | 0.89 | 3. | 3.4 | .. | Esterri d'Àneu |
| 31/12 | 15.41.23 | 43.15 | -0.32 | .. | 3.4 | III | oest de Lorda |
| 31/12 | 16.23.33 | 43.13 | -0.31 | .. | 3.5 | III+ | oest de Lorda |

1.1.6 Sismicitat 1988-1999:

paràmetres dels principals terratrèmols enregistrats (continuació)

| Any | Hora d'origen (temps universal) | Situació de l'epicentre | | Profunditat del focus (km) | Magnitud local | Intensitat (MSK) | Regió |
|-------------|---------------------------------------|-------------------------|-------------------------|----------------------------------|-------------------|---------------------|-----------------------|
| | | Latitud nord (graus) | Longitud est (graus) | | | | |
| 1996 | | | | | | | |
| 03/01 | 15.50.30 | 43,07 | -0,33 | 5 | 3 | III | oest de Lorda |
| 06/01 | 2.36.08 | 43,06 | -0,32 | 6 | 3,4 | IV | oest de Lorda |
| 06/01 | 3.14.23 | 43,06 | -0,31 | 7 | 3,2 | III+ | oest de Lorda |
| 14/01 | 11.12.35 | 43,06 | 0,18 | 16 | 3,2 | .. | Banhèras |
| 01/02 | 5.00.46 | 43,07 | -0,32 | 4 | 3,6 | III | oest de Lorda |
| 18/02 | 1.45.45 | 42,79 | 2,54 | 8 | 5,2 | VI | Ribesaltes |
| 18/02 | 2.02.32 | 42,78 | 2,54 | 5 | 3 | .. | Ribesaltes |
| 18/02 | 2.27.02 | 42,76 | 2,52 | .. | 3,2 | .. | Ribesaltes |
| 19/02 | 4.25.00 | 42,77 | 2,51 | .. | 3,2 | .. | Ribesaltes |
| 20/02 | 12.58.03 | 42,76 | 2,52 | 7 | 3,2 | .. | Ribesaltes |
| 23/03 | 5.06.46 | 41,76 | 2,77 | .. | 3 | .. | Blanes |
| 28/03 | 8.04.03 | 42,78 | 2,54 | 1 | 3,1 | .. | Ribesaltes |
| 29/03 | 11.45.11 | 43,01 | 3,08 | .. | 3 | .. | Narbona |
| 07/04 | 22.33.25 | 41,42 | 2,19 | .. | 3 | .. | Barcelona |
| 14/04 | 1.28.29 | 40,84 | 1,45 | .. | 3,4 | .. | Mediterrània |
| 17/05 | 19.18.23 | 42,75 | 0,92 | 5 | 3,2 | III | Isil |
| 10/06 | 23.16.34 | 41,77 | 3,57 | .. | 3 | .. | Mediterrània |
| 03/10 | 6.06.20 | 43,04 | -0,21 | 8 | 3,5 | IV | oest de Lorda |
| 19/10 | 22.34.47 | 40,93 | 0,73 | .. | 3,1 | .. | El Perelló |
| 26/10 | 12.25.34 | 42,58 | 0,23 | 10 | 3,1 | .. | Bielsa |
| 13/11 | 8.53.41 | 42,95 | -0,14 | 12 | 3,1 | III | Argelèrs |
| 12/12 | 14.32.25 | 43,02 | 0,13 | 11 | 3,3 | III+ | Lorda |
| 16/12 | 11.35.40 | 42,8 | 2,54 | 4 | 3 | .. | Ribesaltes |
| 24/12 | 15.12.00 | 41,09 | 1,6 | .. | 3,1 | .. | Mediterrània |
| 1997 | | | | | | | |
| 04/02 | 03:01:41 | 43,00 | 0,24 | | 3,4 | .. | Banhèras |
| 12/02 | 8:28:14 | 42,62 | 2,18 | 9, | 3 | .. | Prada |
| 05/03 | 12:40:25 | 41,71 | 2,07 | 3, | 2,5 | III | Manresa |
| 05/06 | 20:58:22 | 42,69 | 2,02 | 11, | 3 | .. | Ax-dels-Tèrmes |
| 02/07 | 3:20:02 | 42,66 | 0,67 | 3, | 3,5 | IV | Vielha |
| 07/08 | 20:15:43 | 42,57 | 2,78 | 6, | 3,2 | .. | Ceret |
| 1998 | | | | | | | |
| 28/11/98 | 13:32:06 | 43,03 | -0,17 | 0 | 3,6 | | Oest de Lorda |
| 14/03/98 | 5:37:21 | 42,97 | 0,28 | 4 | 3,1 | | Campan |
| 02/12/98 | 3:06:30 | 41,82 | 2,57 | | 2,4 | III | Blanes |
| 1999 | | | | | | | |
| 21/03/99 | 15:13:38.8 | 42,60 | 2,11 | 4 | 2,7 | | Montlluís |
| 08/08/99 | 06:33:21.5 | 41,80 | 2,84 | 11 | 3,1 | | Sant Feliu de Guíxols |
| 13/08/99 | 05:41:33.2 | 41,78 | 2,78 | | 2,6 | | Blanes |
| 23/08/99 | 22:30:30.4 | 42,65 | 0,48 | 0 | 3,5 | | Bielsa |
| 04/10/99 | 18:14:26.5 | 42,89 | 0,63 | 11 | 4,5 | V | Arreau |
| 29/10/99 | 18:30:51.8 | 43,00 | 0,29 | 12 | 2,5 | | Campan |
| 06/11/99 | 04:31:57.6 | 42,58 | 1,35 | 5 | 2,5 | III | Tírvia |

Font: ICC

1.1.7 Sismicitat 1999:

paràmetres dels principals terratrèmols enregistrats



| Any 1999 | Hora d'origen (temps universal) | Situació de l'epicentre | | | Magnitud local | Intensitat (MSK) | Regió |
|---------------|---------------------------------------|-------------------------|-------------------------|----------------------------------|-------------------|---------------------|-----------------------|
| | | Latitud nord (graus) | Longitud est (graus) | Profunditat del focus (km) | | | |
| gener | | | | | | | |
| 01/01/99 | 15:16:09.0 | 42,92 | 0,21 | 10 | | | Campan |
| 02/01/99 | 00:01:47.1 | 42,60 | 0,89 | 7 | 0,8 | | Esterrí d'Àneu |
| 03/01/99 | 08:27:40.6 | 42,83 | -0,25 | | 1,0 | | Oest d'Argelès-Gazost |
| 04/01/99 | 04:07:45.5 | 42,28 | 1,12 | | 0,6 | | Tremp |
| 05/01/99 | 10:43:05.3 | 42,64 | 2,75 | | 0,6 | | Ceret |
| 07/01/99 | 08:38:58.8 | 42,42 | 1,65 | | | | Bellver de Cerdanya |
| 08/01/99 | 15:47:48.5 | 42,55 | 1,36 | 7 | 0,8 | | Tírvia |
| 11/01/99 | 02:52:03.2 | 42,52 | 1,73 | 3 | 2,0 | | Andorra |
| 11/01/99 | 11:08:05.4 | 42,53 | 2,08 | | 1,1 | | Montlluís |
| 11/01/99 | 22:20:24.6 | 42,50 | 1,72 | | 1,2 | | Bellver de Cerdanya |
| 14/01/99 | 12:27:53.1 | 42,87 | 2,91 | | 1,3 | | Leucata |
| 14/01/99 | 13:39:15.6 | 42,67 | 1,04 | 9 | 0,9 | | Isil |
| 15/01/99 | 20:17:12.9 | 42,52 | 1,73 | 1 | 1,7 | | Andorra |
| 15/01/99 | 23:30:04.2 | 42,51 | 1,74 | 2 | 1,3 | | Andorra |
| 16/01/99 | 05:19:39.4 | 42,50 | 1,76 | 2 | 1,2 | | Bellver de Cerdanya |
| 16/01/99 | 16:48:26.2 | 42,24 | 1,72 | 1 | 1,6 | | Gósol |
| 16/01/99 | 21:53:28.4 | 42,49 | 1,77 | | 1,4 | | Bellver de Cerdanya |
| 21/01/99 | 09:40:37.8 | 43,05 | -0,17 | 8 | | | Oest de Lourdes |
| 22/01/99 | 04:22:37.4 | 42,53 | 0,70 | | 0,8 | | Benasc |
| 24/01/99 | 17:53:13.0 | 42,38 | 2,02 | 2 | 1,5 | | Puigcerdà |
| 25/01/99 | 23:58:59.9 | 41,67 | 2,44 | | 1,2 | | la Garriga |
| 26/01/99 | 09:57:48.3 | 42,38 | 3,14 | | 1,1 | | la Jonquera |
| 28/01/99 | 13:40:05.2 | 43,05 | -0,18 | | | | Oest de Lourdes |
| febrer | | | | | | | |
| 02/02/99 | 19:52:53.2 | 43,04 | 0,00 | 10 | 2,3 | | Lourdes |
| 06/02/99 | 20:40:52.0 | 43,08 | -0,12 | | | | Lourdes |
| 08/02/99 | 03:02:44.4 | 42,99 | 0,16 | 19 | 1,6 | | Argelès-Gazost |
| 17/02/99 | 08:54:44.3 | 43,01 | 0,18 | 18 | 1,8 | | Bagnères-de-Bigorre |
| 18/02/99 | 10:06:39.7 | 42,36 | 1,31 | 2 | 1,6 | | la Seu d'Urgell |
| 18/02/99 | 14:01:01.6 | 42,37 | 1,32 | 1 | 1,9 | | la Seu d'Urgell |
| 18/02/99 | 14:30:46.5 | 42,37 | 1,31 | 0 | 1,6 | | la Seu d'Urgell |
| 18/02/99 | 14:32:22.4 | 42,36 | 1,30 | 0 | 1,4 | | la Seu d'Urgell |
| 18/02/99 | 14:41:07.0 | 42,36 | 1,34 | 1 | 1,0 | | la Seu d'Urgell |
| 19/02/99 | 18:32:35.7 | 42,77 | 1,87 | 5 | 2,1 | | Ax-les-Thermes |
| 21/02/99 | 03:40:42.0 | 42,92 | 0,12 | | 1,0 | | Argelès-Gazost |
| 22/02/99 | 10:29:12.0 | 42,36 | 2,32 | | 0,8 | | Molló |
| 24/02/99 | 10:57:42.1 | 42,84 | 2,85 | | 1,0 | | Leucata |
| 25/02/99 | 01:35:54.8 | 42,52 | 1,37 | 3 | 0,6 | | Tírvia |
| 25/02/99 | 11:09:39.4 | 42,78 | 2,83 | | 0,9 | | Perpinyà |
| 27/02/99 | 22:11:13.2 | 42,67 | 0,80 | | 0,5 | | Vielha |
| març | | | | | | | |
| 03/03/99 | 10:56:51.3 | 42,84 | 2,86 | | | | Leucata |
| 06/03/99 | 12:55:05.0 | 42,76 | 0,86 | 8 | 0,5 | | Isil |
| 07/03/99 | 01:58:04.3 | 42,86 | -0,25 | 4 | 1,8 | | Oest d'Argelès-Gazost |
| 08/03/99 | 10:59:12.3 | 42,84 | 2,84 | | 1,1 | | Leucata |
| 10/03/99 | 01:25:46.3 | 42,67 | 1,66 | 4 | 1,1 | | Videssós |
| 10/03/99 | 02:19:53.0 | 42,67 | 1,62 | | 0,8 | | Videssós |
| 10/03/99 | 04:07:14.2 | 43,01 | -0,09 | 7 | 2,1 | | Lourdes |
| 11/03/99 | 20:38:25.3 | 42,46 | 1,05 | 5 | 0,8 | | Sort |
| 12/03/99 | 10:55:33.9 | 42,87 | 2,92 | | 1,2 | | Leucata |
| 13/03/99 | 12:52:59.4 | 43,00 | -0,10 | 4 | 1,8 | | Argelès-Gazost |
| 14/03/99 | 12:57:38.7 | 42,84 | -0,26 | 4 | 1,3 | | Oest d'Argelès-Gazost |
| 17/03/99 | 03:28:12.9 | 43,02 | -0,17 | 4 | 1,6 | | Oest de Lourdes |
| 17/03/99 | 17:51:51.7 | 42,84 | -0,27 | | | | Oest d'Argelès-Gazost |
| 20/03/99 | 16:06:00.6 | 40,79 | 0,56 | | 1,8 | | Tortosa |

1.1.7 Sismicitat 1999:
paràmetres dels principals terratrèmols enregistrats (continuació)

| Any 1999 | Hora d'origen (temps universal) | Situació de l'epicentre | | | Magnitud local | Intensitat (MSK) | Regió |
|--------------|---------------------------------------|-------------------------|-------------------------|----------------------------------|-------------------|-----------------------|-------|
| | | Latitud nord (graus) | Longitud est (graus) | Profunditat del focus (km) | | | |
| 21/03/99 | 15:13:38.8 | 42,60 | 2,11 | 4 | 2,7 | Montlluís | |
| 21/03/99 | 18:50:13.8 | 43,00 | -0,09 | 5 | 1,7 | Lourdes | |
| 21/03/99 | 23:56:18.0 | 43,01 | -0,09 | 5 | 1,1 | Lourdes | |
| 22/03/99 | 04:36:12.9 | 42,84 | -0,26 | 4 | 1,6 | Oest d'Argelès-Gazost | |
| 22/03/99 | 22:17:45.4 | 42,95 | 0,34 | 12 | 0,7 | Campan | |
| 23/03/99 | 05:31:24.0 | 43,01 | -0,10 | | 0,8 | Lourdes | |
| 23/03/99 | 07:43:16.2 | 43,01 | -0,09 | 4 | 1,8 | Lourdes | |
| 23/03/99 | 16:28:53.3 | 43,01 | -0,09 | 8 | 1,4 | Lourdes | |
| abril | | | | | | | |
| 01/04/99 | 01:28:02.9 | 42,94 | 0,29 | 12 | 0,3 | Campan | |
| 01/04/99 | 02:19:17.0 | 42,92 | 0,29 | | 0,5 | Campan | |
| 01/04/99 | 04:44:33.2 | 42,93 | 0,29 | 10 | | Campan | |
| 01/04/99 | 18:43:00.6 | 42,95 | 0,31 | | 1,3 | Campan | |
| 04/04/99 | 21:37:41.4 | 42,56 | 1,05 | 9 | 1,0 | Esterri d'Àneu | |
| 05/04/99 | 16:44:33.0 | 41,70 | 2,85 | | 1,2 | Sant Feliu de Guíxols | |
| 06/04/99 | 12:40:34.3 | 42,57 | 0,89 | 8 | 0,5 | Esterri d'Àneu | |
| 13/04/99 | 00:36:29.1 | 42,79 | 2,56 | 8 | 2,0 | Ribesaltes | |
| 13/04/99 | 01:40:21.2 | 42,49 | 1,02 | 12 | 0,8 | Sort | |
| 13/04/99 | 17:55:36.1 | 42,72 | 2,25 | 5 | 1,7 | Sant Pau de Fenolhet | |
| 17/04/99 | 02:45:59.7 | 42,58 | 1,34 | | 0,6 | Tírvia | |
| 18/04/99 | 06:40:51.8 | 42,78 | 2,59 | | 1,2 | Ribesaltes | |
| 18/04/99 | 15:01:23.6 | 43,02 | -0,12 | | 0,8 | Lourdes | |
| 19/04/99 | 04:08:40.1 | 43,31 | 3,26 | | | Agde | |
| 19/04/99 | 14:34:30.4 | 42,57 | 1,70 | 5 | 1,7 | Andorra | |
| 19/04/99 | 14:39:27.3 | 42,81 | 2,82 | 8 | 1,2 | Ribesaltes | |
| 23/04/99 | 06:35:23.9 | 43,05 | -0,22 | 10 | 1,0 | Oest de Lourdes | |
| 24/04/99 | 04:10:39.9 | 42,98 | 0,31 | 13 | 2,1 | Campan | |
| 25/04/99 | 02:44:06.5 | 43,01 | -0,09 | 4 | 1,0 | Lourdes | |
| 25/04/99 | 18:59:44.4 | 42,60 | 0,89 | 9 | 0,5 | Esterri d'Àneu | |
| 26/04/99 | 04:59:45.4 | 42,59 | 0,87 | | 0,3 | Esterri d'Àneu | |
| 26/04/99 | 13:23:43.9 | 42,80 | 0,21 | 8 | 2,1 | Liena | |
| 28/04/99 | 07:00:15.3 | 43,00 | -0,10 | 4 | 1,5 | Lourdes | |
| 29/04/99 | 22:14:07.5 | 42,63 | 0,76 | 4 | 1,6 | Benasc | |
| 30/04/99 | 06:10:14.7 | 42,69 | 1,01 | 5 | 0,3 | Isil | |
| 30/04/99 | 21:14:03.2 | 42,88 | 0,44 | | | Campan | |
| maig | | | | | | | |
| 01/05/99 | 22:38:05.3 | 42,90 | 0,41 | | | Campan | |
| 05/05/99 | 18:38:41.1 | 43,02 | -0,09 | 4 | 1,5 | Lourdes | |
| 06/05/99 | 03:43:55.8 | 42,20 | 2,09 | 1 | 0,9 | la Pobla de Lillet | |
| 08/05/99 | 11:08:40.0 | 42,46 | 2,57 | | 0,8 | Maçanet de Cabrenys | |
| 08/05/99 | 11:46:06.5 | 42,24 | 2,35 | | 0,7 | Ripoll | |
| 08/05/99 | 14:23:49.6 | 42,86 | -0,15 | 7 | 1,4 | Argelès-Gazost | |
| 10/05/99 | 12:05:08.7 | 42,59 | 1,36 | 6 | 1,2 | Tírvia | |
| 11/05/99 | 16:53:38.7 | 43,08 | -0,07 | | 1,6 | Lourdes | |
| 12/05/99 | 08:30:18.2 | 43,03 | -0,08 | | 0,6 | Lourdes | |
| 16/05/99 | 02:26:42.5 | 43,03 | -0,19 | 7 | | Oest de Lourdes | |
| 16/05/99 | 06:11:22.5 | 43,04 | 0,21 | 13 | 1,0 | Bagnères-de-Bigorre | |
| 16/05/99 | 10:59:37.6 | 42,61 | 0,91 | | 0,3 | Esterri d'Àneu | |
| 18/05/99 | 02:11:21.7 | 43,01 | -0,09 | 9 | 1,4 | Lourdes | |
| 19/05/99 | 05:09:43.7 | 43,07 | -0,32 | 8 | 1,2 | Oest de Lourdes | |
| 20/05/99 | 19:56:26.4 | 43,06 | -0,09 | 13 | 1,3 | Lourdes | |
| 23/05/99 | 09:47:45.7 | 42,95 | 0,24 | 5 | 1,2 | Campan | |
| 23/05/99 | 13:37:22.4 | 42,49 | 1,06 | 6 | 0,9 | Sort | |
| 24/05/99 | 12:13:46.3 | 43,01 | 0,14 | 1 | | Lourdes | |
| 25/05/99 | 03:21:03.7 | 42,99 | 0,01 | 5 | 0,8 | Argelès-Gazost | |

1.1.7 Sismicitat 1999:

paràmetres dels principals terratrèmols enregistrats (continuació)

| Any 1999 | Hora d'origen (temps universal) | Situació de l'epicentre | | | Magnitud local | Intensitat (MSK) | Regió |
|-------------|---------------------------------------|-------------------------|-------------------------|----------------------------------|-------------------|-----------------------|-------|
| | | Latitud nord (graus) | Longitud est (graus) | Profunditat del focus (km) | | | |
| 25/05/99 | 15:37:43.5 | 43,09 | -0,03 | | | Lourdes | |
| 27/05/99 | 02:33:33.0 | 43,00 | -0,09 | 4 | 2,3 | Lourdes | |
| 27/05/99 | 09:49:15.8 | 42,19 | 2,64 | | 0,5 | Olot | |
| 27/05/99 | 09:59:25.6 | 42,04 | 0,26 | 1 | 2,2 | Fonts | |
| 30/05/99 | 12:47:32.1 | 42,97 | 0,15 | 13 | 0,9 | Argelès-Gazost | |
| juny | | | | | | | |
| 01/06/99 | 14:41:57.8 | 42,84 | 2,86 | | 1,0 | Leucata | |
| 02/06/99 | 18:36:50.0 | 41,02 | 3,05 | | 2,4 | Mediterrània | |
| 06/06/99 | 21:59:55.0 | 42,28 | 1,77 | | 1,2 | Gósol | |
| 07/06/99 | 08:49:08.2 | 42,76 | 2,78 | | 1,2 | Ribesaltes | |
| 08/06/99 | 03:41:30.2 | 42,84 | -0,26 | 5 | 1,6 | Oest d'Argelès-Gazost | |
| 09/06/99 | 10:51:12.0 | 43,01 | -0,17 | 7 | 0,5 | Oest de Lourdes | |
| 09/06/99 | 12:40:53.7 | 43,05 | 0,38 | | 0,2 | Bagnères-de-Bigorre | |
| 11/06/99 | 09:55:30.5 | 42,63 | 1,00 | | 0,6 | Esterrí d'Àneu | |
| 13/06/99 | 15:21:13.0 | 42,29 | 2,56 | 3 | 1,7 | Olot | |
| 13/06/99 | 15:46:47.7 | 43,06 | -0,31 | 7 | 0,7 | Oest de Lourdes | |
| 14/06/99 | 21:26:26.7 | 42,95 | 0,35 | 13 | 0,8 | Campan | |
| 15/06/99 | 11:10:30.3 | 42,64 | 1,94 | 4 | 1,4 | Montlluís | |
| 15/06/99 | 13:41:38.2 | 43,00 | -0,29 | | | Oest de Lourdes | |
| 15/06/99 | 14:18:05.8 | 42,71 | 0,55 | 6 | 1,4 | Vielha | |
| 15/06/99 | 16:32:21.5 | 42,53 | 1,45 | | 0,5 | Tírvia | |
| 15/06/99 | 17:10:10.7 | 43,00 | -0,21 | 4 | 1,3 | Oest de Lourdes | |
| 16/06/99 | 14:11:30.9 | 43,01 | 0,38 | | | Bagnères-de-Bigorre | |
| 16/06/99 | 15:15:41.0 | 42,67 | 1,05 | | | Isil | |
| 16/06/99 | 21:19:17.1 | 42,62 | 1,94 | 4 | 1,5 | Montlluís | |
| 17/06/99 | 03:20:33.8 | 42,63 | 1,94 | 5 | 1,4 | Montlluís | |
| 17/06/99 | 04:08:10.1 | 42,40 | 1,77 | 5 | 0,8 | Bellver de Cerdanya | |
| 17/06/99 | 16:36:47.7 | 42,62 | 1,93 | | 1,3 | Montlluís | |
| 17/06/99 | 16:47:16.5 | 42,61 | 1,94 | 2 | 1,6 | Montlluís | |
| 17/06/99 | 22:31:43.7 | 43,07 | -0,33 | | 0,7 | Oest de Lourdes | |
| 18/06/99 | 21:23:20.1 | 42,28 | 1,77 | | 1,0 | Gósol | |
| 19/06/99 | 14:34:44.5 | 42,93 | 0,38 | | 1,2 | Campan | |
| 21/06/99 | 02:34:03.6 | 43,01 | -0,09 | 10 | | Lourdes | |
| 22/06/99 | 10:40:10.2 | 42,68 | 1,19 | 10 | 0,8 | Noarre | |
| 22/06/99 | 22:05:21.6 | 42,99 | 0,39 | | | Campan | |
| 24/06/99 | 04:40:37.1 | 43,07 | -0,11 | 2 | 2,3 | Lourdes | |
| 24/06/99 | 04:53:56.7 | 43,06 | -0,11 | 7 | 0,6 | Lourdes | |
| 24/06/99 | 05:11:50.2 | 42,60 | 0,89 | 10 | 1,5 | Esterrí d'Àneu | |
| 24/06/99 | 16:15:42.5 | 42,70 | 0,65 | 8 | 1,5 | Vielha | |
| 24/06/99 | 20:54:01.4 | 43,06 | 0,10 | | 0,7 | Lourdes | |
| 24/06/99 | 21:14:08.6 | 43,01 | -0,10 | 7 | 1,0 | Lourdes | |
| 25/06/99 | 08:50:32.1 | 42,78 | 2,53 | 6 | 1,1 | Ribesaltes | |
| 26/06/99 | 21:24:39.2 | 43,03 | -0,10 | 0 | 1,7 | Lourdes | |
| 26/06/99 | 23:44:46.2 | 43,04 | -0,07 | | | Lourdes | |
| 28/06/99 | 15:18:36.6 | 43,06 | -0,33 | 8 | 1,6 | Oest de Lourdes | |
| 28/06/99 | 15:26:13.0 | 43,06 | -0,33 | 6 | 2,1 | Oest de Lourdes | |
| 29/06/99 | 18:12:25.1 | 43,02 | 3,02 | | 1,3 | Narbona | |
| 29/06/99 | 18:48:08.8 | 43,04 | 3,03 | | 1,6 | Narbona | |
| 29/06/99 | 20:27:30.5 | 43,05 | 3,09 | | 1,4 | Narbona | |
| 29/06/99 | 22:42:48.5 | 43,03 | 3,06 | 5 | 1,9 | Narbona | |
| 29/06/99 | 22:54:00.2 | 43,00 | 3,04 | 1 | 2,0 | Leucata | |
| 30/06/99 | 00:46:06.3 | 43,02 | 3,02 | | | Narbona | |
| 30/06/99 | 04:15:50.7 | 43,01 | 3,04 | 2 | 2,0 | Narbona | |
| 30/06/99 | 18:31:56.2 | 43,02 | 3,05 | 4 | 1,5 | Narbona | |
| 30/06/99 | 18:33:05.5 | 43,00 | 2,99 | 0 | 1,8 | Leucata | |
| 30/06/99 | 21:08:08.8 | 43,02 | 3,04 | 4 | 1,6 | Narbona | |
| 30/06/99 | 23:31:56.2 | 42,63 | 0,86 | 6 | 2,0 | Esterrí d'Àneu | |

1.1.7 Sismicitat 1999:
paràmetres dels principals terratrèmols enregistrats (continuació)

| Any 1999 | Hora d'origen (temps universal) | Situació de l'epicentre | | | Magnitud local | Intensitat (MSK) | Regió |
|---------------|---------------------------------------|-------------------------|-------------------------|----------------------------------|-------------------|---------------------|-----------------------|
| | | Latitud nord (graus) | Longitud est (graus) | Profunditat del focus (km) | | | |
| juliol | | | | | | | |
| 01/07/99 | 05:23:16.3 | 43,04 | 3,03 | | 1,4 | | Narbona |
| 01/07/99 | 21:23:50.0 | 43,07 | -0,09 | 9 | 1,9 | | Lourdes |
| 01/07/99 | 22:27:48.5 | 43,04 | 3,04 | | 1,2 | | Narbona |
| 02/07/99 | 09:08:27.9 | 43,08 | -0,04 | | 0,1 | | Lourdes |
| 03/07/99 | 22:54:29.6 | 43,02 | -0,10 | 8 | 1,3 | | Lourdes |
| 04/07/99 | 09:48:33.8 | 42,51 | 1,01 | 9 | | | Esterri d'Àneu |
| 05/07/99 | 03:10:28.6 | 41,72 | 2,83 | | 1,8 | | Blanes |
| 05/07/99 | 10:11:54.3 | 43,04 | 0,32 | | 1,3 | | Bagnères-de-Bigorre |
| 06/07/99 | 04:40:24.5 | 42,61 | 1,95 | 2 | 1,9 | | Montlluís |
| 06/07/99 | 13:23:52.8 | 42,61 | 1,95 | 2 | 2,3 | | Montlluís |
| 06/07/99 | 13:28:14.0 | 42,60 | 1,98 | | | | Montlluís |
| 07/07/99 | 06:52:22.0 | 42,66 | 0,57 | 2 | 2,2 | | Vielha |
| 07/07/99 | 07:24:06.1 | 41,69 | 2,88 | | 2,2 | | Sant Feliu de Guixols |
| 07/07/99 | 22:06:49.4 | 42,91 | 0,24 | 10 | 0,9 | | Campan |
| 11/07/99 | 18:59:03.1 | 42,72 | 0,43 | | | | Liena |
| 12/07/99 | 13:35:43.8 | 42,96 | 1,17 | | 1,0 | | St. Girons |
| 14/07/99 | 14:52:18.8 | 43,05 | -0,33 | 5 | 1,9 | | Oest de Lourdes |
| 15/07/99 | 04:30:38.8 | 43,05 | -0,33 | 4 | 1,9 | | Oest de Lourdes |
| 15/07/99 | 09:17:24.7 | 43,04 | 0,10 | 13 | 1,5 | | Lourdes |
| 17/07/99 | 02:40:09.3 | 43,05 | -0,22 | 7 | 0,9 | | Oest de Lourdes |
| 17/07/99 | 13:10:08.4 | 43,07 | -0,09 | | 0,1 | | Lourdes |
| 18/07/99 | 00:53:09.7 | 43,05 | -0,04 | 11 | 1,4 | | Lourdes |
| 19/07/99 | 22:21:53.6 | 43,01 | -0,09 | 5 | 1,2 | | Lourdes |
| 19/07/99 | 23:12:37.9 | 43,01 | -0,09 | 5 | 1,1 | | Lourdes |
| 20/07/99 | 10:36:11.1 | 42,59 | 0,88 | 1 | 2,1 | | Esterri d'Àneu |
| 21/07/99 | 11:02:46.0 | 42,50 | 3,15 | | 1,0 | | Argelers |
| 22/07/99 | 12:30:35.9 | 42,92 | 0,21 | 7 | 1,2 | | Campan |
| 22/07/99 | 14:14:28.1 | 42,60 | 1,19 | | 0,5 | | Tírvia |
| 23/07/99 | 20:09:46.9 | 43,06 | -0,22 | | 0,1 | | Oest de Lourdes |
| 24/07/99 | 00:41:30.3 | 40,67 | 0,00 | | 2,0 | | Pena-Roja de Tastavin |
| 24/07/99 | 11:55:35.2 | 42,99 | 0,21 | 5 | 1,8 | | Campan |
| 24/07/99 | 12:36:57.1 | 42,93 | 0,21 | 3 | 1,1 | | Campan |
| 24/07/99 | 20:52:30.3 | 43,02 | -0,09 | 4 | 1,6 | | Lourdes |
| 26/07/99 | 12:01:20.4 | 42,56 | 1,33 | | 0,2 | | Tírvia |
| 29/07/99 | 19:14:35.9 | 42,86 | -0,26 | 0 | 0,9 | | Oest d'Argelès-Gazost |
| agost | | | | | | | |
| 01/08/99 | 13:41:26.8 | 42,60 | 1,27 | 6 | 1,4 | | Tírvia |
| 01/08/99 | 13:41:53.8 | 42,60 | 1,24 | 11 | 1,3 | | Tírvia |
| 02/08/99 | 11:49:22.7 | 43,05 | -0,23 | | | | Oest de Lourdes |
| 03/08/99 | 12:55:54.3 | 42,43 | 1,27 | | 0,4 | | la Seu d'Urgell |
| 03/08/99 | 21:08:21.4 | 42,89 | 0,28 | | | | Campan |
| 04/08/99 | 03:01:43.3 | 43,03 | -0,21 | 2 | | | Oest de Lourdes |
| 04/08/99 | 06:37:57.8 | 42,57 | 0,97 | 8 | 0,2 | | Esterri d'Àneu |
| 04/08/99 | 14:17:12.3 | 42,60 | 1,22 | | 1,1 | | Tírvia |
| 04/08/99 | 20:24:50.2 | 42,72 | 0,56 | 4 | 1,6 | | Vielha |
| 05/08/99 | 18:59:47.5 | 42,86 | 0,17 | 9 | | | Campan |
| 07/08/99 | 01:28:43.7 | 43,00 | 0,22 | 11 | 1,1 | | Bagnères-de-Bigorre |
| 07/08/99 | 01:51:60.0 | 42,66 | 1,03 | 5 | 0,8 | | Isil |
| 07/08/99 | 18:07:59.1 | 42,85 | -0,25 | | | | Oest d'Argelès-Gazost |
| 08/08/99 | 06:33:21.5 | 41,80 | 2,84 | 11 | 3,1 | | Sant Feliu de Guixols |
| 08/08/99 | 08:16:04.2 | 42,68 | 0,12 | | | | Bujaruelo |
| 09/08/99 | 03:39:37.5 | 42,99 | -0,18 | | | | Oest d'Argelès-Gazost |
| 11/08/99 | 19:43:19.2 | 42,93 | 0,22 | 4 | 1,0 | | Campan |

1.1.7 Sismicitat 1999:

paràmetres dels principals terratrèmols enregistrats (continuació)

| Any 1999 | Hora d'origen (temps universal) | Situació de l'epicentre | | | Magnitud local | Intensitat (MSK) | Regió |
|-----------------|---------------------------------------|-------------------------|-------------------------|----------------------------------|-------------------|-----------------------|-------|
| | | Latitud nord (graus) | Longitud est (graus) | Profunditat del focus (km) | | | |
| 13/08/99 | 05:41:33.2 | 41,78 | 2,78 | | 2,6 | Blanes | |
| 13/08/99 | 07:33:09.0 | 42,55 | 1,39 | | 0,6 | Tírvia | |
| 14/08/99 | 14:14:38.4 | 42,62 | 1,02 | | 0,5 | Esterrí d'Àneu | |
| 16/08/99 | 06:51:21.4 | 42,83 | 0,62 | 13 | | Vielha | |
| 17/08/99 | 15:07:34.6 | 42,18 | 1,57 | 0 | 1,7 | Gósol | |
| 17/08/99 | 21:33:59.0 | 42,94 | 0,30 | 5 | 0,4 | Campan | |
| 19/08/99 | 19:05:45.0 | 42,40 | 3,08 | | 1,5 | la Jonquera | |
| 20/08/99 | 12:08:22.6 | 42,38 | 3,07 | | 2,2 | la Jonquera | |
| 20/08/99 | 18:06:50.3 | 42,36 | 1,53 | 0 | 1,3 | Bellver de Cerdanya | |
| 21/08/99 | 14:00:00.0 | 42,57 | 1,06 | 6 | 0,6 | Esterrí d'Àneu | |
| 22/08/99 | 18:16:29.9 | 42,14 | 1,19 | 1 | 2,1 | Oliana | |
| 23/08/99 | 07:49:58.4 | 42,49 | 2,32 | 11 | 1,2 | Molló | |
| 23/08/99 | 20:18:37.1 | 43,05 | -0,17 | | | Oest de Lourdes | |
| 23/08/99 | 22:30:30.4 | 42,65 | 0,48 | 0 | 3,5 | Bielsa | |
| 25/08/99 | 00:41:33.3 | 40,84 | 1,47 | | 1,8 | Mediterrània | |
| 25/08/99 | 03:08:21.1 | 43,01 | -0,08 | 8 | 0,8 | Lourdes | |
| 27/08/99 | 09:18:08.6 | 43,09 | -0,22 | | | Oest de Lourdes | |
| 27/08/99 | 10:09:34.9 | 43,04 | -0,21 | | 1,2 | Oest de Lourdes | |
| 29/08/99 | 00:00:25.6 | 42,98 | 0,24 | 9 | 1,5 | Campan | |
| 29/08/99 | 01:12:54.2 | 42,83 | 0,51 | 4 | 1,9 | Vielha | |
| 31/08/99 | 18:55:51.2 | 43,05 | -0,05 | 4 | 1,6 | Lourdes | |
| setembre | | | | | | | |
| 01/09/99 | 00:07:03.4 | 42,67 | 0,77 | | 0,7 | Vielha | |
| 01/09/99 | 09:51:23.9 | 42,78 | 2,60 | | | Ribesaltes | |
| 01/09/99 | 10:42:49.5 | 41,69 | 2,88 | | 1,5 | Sant Feliu de Guíxols | |
| 01/09/99 | 15:01:46.1 | 42,83 | 2,83 | | 1,2 | Ribesaltes | |
| 04/09/99 | 05:16:54.8 | 42,73 | 0,61 | 9 | 0,7 | Vielha | |
| 05/09/99 | 14:50:57.7 | 42,61 | 1,64 | | 0,7 | Andorra | |
| 06/09/99 | 16:58:20.9 | 42,98 | 0,39 | 8 | | Campan | |
| 07/09/99 | 14:43:15.5 | 42,82 | -0,03 | | 1,3 | Bujaruelo | |
| 08/09/99 | 01:16:31.6 | 42,99 | -0,10 | 5 | 1,6 | Argelès-Gazost | |
| 09/09/99 | 14:35:17.6 | 42,54 | 1,64 | | | Andorra | |
| 09/09/99 | 20:58:02.9 | 42,56 | 0,79 | | | Benasc | |
| 10/09/99 | 16:06:13.9 | 43,02 | 0,10 | 7 | | Lourdes | |
| 12/09/99 | 07:40:40.3 | 42,75 | 0,23 | 5 | | Liena | |
| 13/09/99 | 09:17:38.4 | 42,55 | 0,99 | 7 | 1,4 | Esterrí d'Àneu | |
| 16/09/99 | 08:07:17.8 | 43,04 | -0,08 | | | Lourdes | |
| 16/09/99 | 12:55:32.3 | 42,61 | 1,47 | | 0,8 | Tírvia | |
| 19/09/99 | 00:59:45.4 | 42,59 | 2,10 | 6 | 1,3 | Montlluís | |
| 19/09/99 | 05:14:19.8 | 42,61 | 1,69 | 2 | 1,4 | Andorra | |
| 19/09/99 | 05:27:20.0 | 42,60 | 1,64 | | | Andorra | |
| 19/09/99 | 14:08:21.6 | 42,59 | 1,62 | 8 | 1,2 | Andorra | |
| 20/09/99 | 17:08:48.1 | 42,60 | 2,11 | 5 | 2,0 | Montlluís | |
| 22/09/99 | 03:07:22.6 | 42,46 | 1,17 | 6 | 0,7 | la Seu d'Urgell | |
| 22/09/99 | 08:43:58.7 | 42,96 | 0,74 | 5 | | Arreau | |
| 24/09/99 | 15:34:16.5 | 43,04 | -0,08 | 13 | 2,0 | Lourdes | |
| 25/09/99 | 20:49:21.3 | 42,50 | 1,73 | 3 | 2,1 | Bellver de Cerdanya | |
| 26/09/99 | 13:44:00.7 | 42,87 | -0,25 | 1 | 2,2 | Oest d'Argelès-Gazost | |
| 26/09/99 | 22:07:24.3 | 42,58 | 1,68 | 8 | 1,0 | Andorra | |
| 27/09/99 | 13:30:25.0 | 42,96 | 1,17 | | | St. Girons | |
| 27/09/99 | 20:06:37.7 | 42,20 | 2,26 | | 0,9 | Ripoll | |
| 30/09/99 | 03:06:32.4 | 42,31 | 1,54 | 8 | 1,1 | Gósol | |
| 30/09/99 | 09:01:27.5 | 42,61 | 1,65 | | | Andorra | |
| 30/09/99 | 09:37:02.0 | 42,08 | 0,27 | 1 | 2,1 | Fonts | |

1.1.7 Sismicitat 1999:
paràmetres dels principals terratrèmols enregistrats (continuació)

| Any 1999 | Hora d'origen (temps universal) | Situació de l'epicentre | | | Magnitud local | Intensitat (MSK) | Regió |
|-----------------|---------------------------------------|-------------------------|-------------------------|----------------------------------|-------------------|---------------------|-----------------------|
| | | Latitud nord (graus) | Longitud est (graus) | Profunditat del focus (km) | | | |
| octubre | | | | | | | |
| 02/10/99 | 00:12:27.9 | 43,35 | -0,28 | 7 | 2,1 | | Oest de Lembeye |
| 04/10/99 | 07:11:12.0 | 42,29 | 1,95 | | 0,8 | | la Pobla de Lillet |
| 04/10/99 | 18:14:26.5 | 42,89 | 0,63 | 11 | 4,5 | V | Arreau |
| 04/10/99 | 20:34:45.9 | 42,89 | 0,62 | 13 | 1,6 | | Arreau |
| 05/10/99 | 09:21:05.1 | 42,86 | 0,62 | 14 | | | Arreau |
| 06/10/99 | 14:56:12.3 | 42,98 | 0,39 | 8 | 1,2 | | Campan |
| 06/10/99 | 22:26:16.8 | 42,59 | 1,65 | 5 | | | Andorra |
| 07/10/99 | 17:47:22.7 | 42,57 | 1,05 | | 0,5 | | Estèrri d'Àneu |
| 08/10/99 | 13:05:35.6 | 43,04 | 0,62 | | | | Montréjeau |
| 08/10/99 | 14:02:35.5 | 42,56 | 1,55 | | | | Andorra |
| 10/10/99 | 02:07:09.1 | 42,84 | 1,19 | 6 | | | St. Giron |
| 10/10/99 | 07:58:03.3 | 42,98 | 0,23 | 11 | 0,4 | | Campan |
| 11/10/99 | 14:46:08.1 | 43,02 | 0,36 | 3 | | | Bagnères-de-Bigorre |
| 11/10/99 | 22:46:41.3 | 43,09 | -0,32 | | 1,1 | | Oest de Lourdes |
| 12/10/99 | 09:51:29.3 | 42,68 | 2,01 | 13 | 1,0 | | Ax-les-Thermes |
| 12/10/99 | 14:47:12.7 | 42,61 | 1,43 | | 0,4 | | Tírvia |
| 13/10/99 | 01:54:43.9 | 42,58 | 1,07 | | | | Estèrri d'Àneu |
| 14/10/99 | 10:24:58.7 | 43,08 | -0,04 | | | | Lourdes |
| 15/10/99 | 07:19:11.7 | 43,03 | 0,15 | 7 | 1,9 | | Lourdes |
| 18/10/99 | 01:43:00.5 | 43,29 | -0,32 | | | | Oest de Morlaas |
| 18/10/99 | 18:01:35.8 | 42,78 | 1,96 | 10 | 1,6 | | Ax-les-Thermes |
| 21/10/99 | 01:05:32.1 | 43,08 | -0,29 | 7 | 2,2 | | Oest de Lourdes |
| 22/10/99 | 16:40:36.3 | 42,54 | 1,43 | | 0,6 | | Tírvia |
| 23/10/99 | 15:33:29.7 | 42,84 | 1,79 | 5 | 1,5 | | Foix |
| 25/10/99 | 23:01:51.4 | 42,60 | 1,26 | 3 | 0,7 | | Tírvia |
| 28/10/99 | 12:20:01.8 | 42,95 | 0,34 | 13 | 1,1 | | Campan |
| 29/10/99 | 10:20:18.9 | 43,09 | -0,04 | | | | Lourdes |
| 29/10/99 | 18:30:51.8 | 43,00 | 0,29 | 12 | 2,5 | | Campan |
| 30/10/99 | 02:59:40.1 | 43,04 | -0,19 | | 0,1 | | Oest de Lourdes |
| 31/10/99 | 12:49:58.3 | 43,04 | -0,30 | | 0,5 | | Oest de Lourdes |
| novembre | | | | | | | |
| 04/11/99 | 22:55:17.5 | 43,04 | -0,20 | | 0,1 | | Oest de Lourdes |
| 05/11/99 | 14:03:56.0 | 42,99 | -0,22 | 1 | | | Oest d'Argelès-Gazost |
| 05/11/99 | 23:51:23.4 | 42,62 | 0,87 | 5 | 1,1 | | Estèrri d'Àneu |
| 06/11/99 | 04:31:57.6 | 42,58 | 1,35 | 5 | 2,5 | III | Tírvia |
| 09/11/99 | 02:41:28.3 | 41,94 | 2,74 | | 2,1 | | Sta. Coloma de Farner |
| 09/11/99 | 22:58:59.8 | 43,03 | 0,27 | | 0,8 | | Bagnères-de-Bigorre |
| 15/11/99 | 15:34:45.4 | 42,84 | -0,26 | | 0,8 | | Oest d'Argelès-Gazost |
| 15/11/99 | 17:51:18.9 | 42,85 | -0,26 | | 0,6 | | Oest d'Argelès-Gazost |
| 16/11/99 | 17:18:58.7 | 42,94 | 0,39 | 13 | 0,9 | | Campan |
| 16/11/99 | 20:55:46.1 | 43,04 | -0,05 | 13 | 1,6 | | Lourdes |
| 20/11/99 | 08:25:55.3 | 43,07 | -0,22 | 3 | 1,9 | | Oest de Lourdes |
| 21/11/99 | 06:26:42.4 | 43,02 | 0,20 | | | | Bagnères-de-Bigorre |
| 21/11/99 | 13:37:38.9 | 43,06 | -0,21 | | 0,8 | | Oest de Lourdes |
| 23/11/99 | 23:50:05.1 | 42,98 | 0,23 | 14 | 0,4 | | Campan |
| 24/11/99 | 11:38:43.5 | 42,35 | 1,72 | 9 | | | Bellver de Cerdanya |
| 27/11/99 | 08:13:35.1 | 43,05 | -0,33 | 6 | 1,4 | | Oest de Lourdes |
| 30/11/99 | 20:37:14.7 | 43,02 | 2,98 | 5 | 1,8 | | Narbona |
| desembre | | | | | | | |
| 03/12/99 | 20:32:38.7 | 43,02 | 0,13 | 13 | 1,4 | | Lourdes |
| 06/12/99 | 13:33:09.1 | 43,01 | 0,09 | | 1,0 | | Lourdes |
| 09/12/99 | 15:26:54.8 | 42,74 | 2,68 | 2 | 1,5 | | Ribesaltes |
| 11/12/99 | 08:59:22.0 | 42,64 | 1,03 | | 1,0 | | Estèrri d'Àneu |
| 11/12/99 | 12:47:15.0 | 43,00 | 0,16 | 9 | 1,7 | | Argelès-Gazost |
| 11/12/99 | 16:21:42.5 | 42,58 | 1,00 | 9 | 1,1 | | Estèrri d'Àneu |
| 11/12/99 | 18:35:56.2 | 42,60 | 1,04 | | 1,0 | | Estèrri d'Àneu |

**1.1.7 Sismicitat 1999:
paràmetres dels principals terratrèmols enregistrats (continuació)**

| Any 1999 | Situació de l'epicentre | | | | Magnitud local | Intensitat (MSK) | Regió |
|----------|---------------------------------|----------------------|----------------------|----------------------------|----------------|------------------|-------|
| | Hora d'origen (temps universal) | Latitud nord (graus) | Longitud est (graus) | Profunditat del focus (km) | | | |
| 22/12/99 | 03:21:39.4 | 42,58 | 1,03 | | 0,3 | Esterri d'Àneu | |
| 22/12/99 | 12:19:28.2 | 42,97 | 0,31 | | | Campan | |
| 22/12/99 | 12:28:09.8 | 42,96 | 0,29 | 10 | | Campan | |
| 22/12/99 | 14:40:03.3 | 42,60 | 1,03 | 12 | 1,0 | Esterri d'Àneu | |
| 23/12/99 | 19:38:00.0 | 42,60 | 1,06 | 10 | 0,8 | Esterri d'Àneu | |
| 24/12/99 | 21:59:19.6 | 43,03 | -0,18 | 10 | 1,3 | Oest de Lourdes | |
| 26/12/99 | 17:08:30.6 | 43,02 | -0,32 | 2 | 1,7 | Oest de Lourdes | |
| 28/12/99 | 13:06:15.6 | 42,63 | 1,04 | | 1,1 | Esterri d'Àneu | |

Font: ICC

1.1.8 Pedreres a Catalunya: distribució segons recursos, 1999

| | Recurs | | | | | | | | | Activitat | | |
|-------------------|------------------------------------|-------------------|------------|-------------------|---------------------|-----------------------|-----------|-----------|------------|------------|--------------|--------------|
| | Calcàries, dolomies i marges | Argiles, lilms | Gres | Sorres, graves | Roques granítics | Roques volcàniques | Pissarres | Guix | Altres | Actives | Inactives | TOTAL |
| Alt Camp | 16 | 7 | 1 | 7 | 0 | 0 | 0 | 0 | 0 | 11 | 20 | 31 |
| Alt Empordà | 60 | 13 | 1 | 64 | 33 | 4 | 4 | 0 | 43 | 33 | 183 | 216 |
| Alt Penedès | 27 | 17 | 0 | 14 | 0 | 0 | 0 | 3 | 0 | 14 | 49 | 63 |
| Alt Urgell | 12 | 7 | 1 | 65 | 0 | 0 | 3 | 0 | 0 | 28 | 62 | 90 |
| Alta Ribagorça | 2 | 1 | 0 | 9 | 0 | 0 | 0 | 0 | 0 | 1 | 11 | 12 |
| Anoia | 18 | 20 | 0 | 10 | 0 | 0 | 5 | 25 | 1 | 33 | 46 | 79 |
| Bages | 11 | 6 | 31 | 55 | 0 | 0 | 0 | 0 | 0 | 36 | 65 | 101 |
| Baix camp | 9 | 3 | 1 | 68 | 1 | 0 | 1 | 0 | 0 | 36 | 47 | 83 |
| Baix Ebre | 12 | 16 | 0 | 45 | 0 | 0 | 0 | 6 | 1 | 22 | 58 | 80 |
| Baix Empordà | 19 | 27 | 6 | 77 | 25 | 2 | 3 | 0 | 4 | 35 | 126 | 161 |
| Baix Llobregat | 26 | 24 | 5 | 113 | 2 | 1 | 8 | 3 | 43 | 34 | 189 | 223 |
| Baix Penedès | 21 | 2 | 0 | 9 | 0 | 0 | 0 | 0 | 0 | 11 | 21 | 32 |
| Barcelonès | 5 | 0 | 4 | 6 | 11 | 0 | 8 | 0 | 9 | 1 | 42 | 43 |
| Berguedà | 9 | 2 | 3 | 35 | 0 | 0 | 0 | 4 | 2 | 14 | 41 | 55 |
| Cerdanya | 11 | 1 | 0 | 10 | 2 | 0 | 7 | 0 | 0 | 12 | 19 | 31 |
| Conca de Barberà | 6 | 4 | 0 | 12 | 0 | 0 | 2 | 11 | 0 | 3 | 32 | 35 |
| Garraf | 14 | 1 | 0 | 4 | 0 | 0 | 0 | 0 | 0 | 9 | 10 | 19 |
| Garrigues | 1 | 8 | 28 | 8 | 0 | 0 | 0 | 0 | 1 | 18 | 28 | 46 |
| Garrotxa | 6 | 2 | 1 | 20 | 0 | 7 | 0 | 15 | 23 | 18 | 55 | 73 |
| Gironès | 13 | 3 | 0 | 60 | 0 | 4 | 1 | 0 | 1 | 22 | 60 | 82 |
| Maresme | 7 | 0 | 0 | 80 | 43 | 0 | 2 | 1 | 0 | 10 | 117 | 127 |
| Montsià | 22 | 1 | 0 | 40 | 0 | 0 | 0 | 0 | 0 | 26 | 37 | 63 |
| Noguera | 4 | 10 | 0 | 40 | 0 | 0 | 0 | 5 | 3 | 20 | 42 | 62 |
| Osona | 12 | 4 | 15 | 63 | 1 | 0 | 0 | 4 | 0 | 40 | 59 | 99 |
| Pallars Jussà | 0 | 1 | 5 | 23 | 1 | 1 | 1 | 1 | 0 | 5 | 28 | 33 |
| Pallars Sobirà | 6 | 3 | 0 | 3 | 0 | 4 | 6 | 2 | 0 | 1 | 23 | 24 |
| Pla de l'Estany | 0 | 5 | 0 | 17 | 0 | 0 | 0 | 0 | 0 | 11 | 11 | 22 |
| Pla d'Urgell | 7 | 7 | 0 | 9 | 0 | 0 | 0 | 1 | 8 | 7 | 25 | 32 |
| Priorat | 2 | 0 | 0 | 2 | 1 | 0 | 2 | 1 | 0 | 2 | 6 | 8 |
| Ribera d'Ebre | 10 | 3 | 2 | 21 | 0 | 0 | 0 | 1 | 0 | 9 | 26 | 35 |
| Ripollès | 21 | 1 | 1 | 34 | 2 | 0 | 1 | 7 | 4 | 9 | 62 | 71 |
| Segarra | 16 | 0 | 0 | 8 | 0 | 0 | 0 | 2 | 0 | 7 | 19 | 26 |
| Segrià | 1 | 27 | 1 | 68 | 0 | 0 | 0 | 2 | 0 | 30 | 69 | 99 |
| Selva | 4 | 1 | 0 | 56 | 14 | 17 | 2 | 0 | 0 | 24 | 70 | 94 |
| Solsonès | 0 | 3 | 3 | 17 | 0 | 0 | 0 | 1 | 0 | 6 | 18 | 24 |
| Tarragonès | 12 | 4 | 0 | 8 | 0 | 0 | 0 | 0 | 0 | 5 | 19 | 24 |
| Terra Alta | 1 | 11 | 0 | 12 | 0 | 0 | 0 | 0 | 0 | 8 | 16 | 24 |
| Urgell | 3 | 10 | 5 | 28 | 0 | 0 | 0 | 1 | 0 | 13 | 34 | 47 |
| Val d'Aran | 2 | 0 | 0 | 3 | 1 | 0 | 0 | 0 | 0 | 3 | 3 | 6 |
| Vallès Occidental | 9 | 36 | 0 | 75 | 7 | 0 | 1 | 0 | 0 | 33 | 96 | 129 |
| Vallès Oriental | 11 | 4 | 11 | 81 | 29 | 0 | 13 | 0 | 0 | 37 | 113 | 150 |
| Catalunya | 448 | 295 | 125 | 1.379 | 173 | 40 | 70 | 96 | 143 | 697 | 2.057 | 2.754 |

Font: ICC

Dades referents a finals de 1998.

1.1.9 Principals observacions meteorològiques, 2000

| Comarca | Estacions | Temperatura | | | | | precipitació anual (mm) | humitat relativa (%) |
|-------------------|----------------------------|---------------|------------------------|------------------------|-----------------|-----------------|-------------------------|----------------------|
| | | mitjana anual | mitjana de les màximes | mitjana de les mínimes | màxima absoluta | mínima absoluta | | |
| Alt Camp | Alcover | 16,0 | 21,3 | 11,5 | 36,9 | -0,6 | 416,0 | 63 |
| Alt Empordà | Roses | 16,8 | 22,5 | 11,6 | 36,7 | -1,8 | 542,0 | 63 |
| Alt Penedès | Font-rubí | 16,5 | 21,6 | 12,4 | 37,9 | 0,2 | 337,6 | 67 |
| Alt Urgell | la Seu d'Urgell | 12,0 | 19,3 | 5,6 | 36,8 | -8,4 | 554,6 | 63 |
| Alta Ribagorça | el Pont de Suert | 10,3 | 18,8 | 3,1 | 35,0 | -10,5 | 942,4 | 72 |
| Anoia | els Hostalets de Pierola | 16,0 | 22,6 | 10,9 | 40,2 | -2,5 | 339,2* | 68 |
| Bages | Sant Salvador de Guardiola | 13,8 | 21,3 | 7,3 | 38,5 | -7,6 | 601,0 | 74 |
| Baix Camp | Botarell | 16,1 | 21,3 | 11,8 | 36,1 | -0,5 | 548,8 | 73 |
| Baix Ebre | el Perelló | 17,1 | 22,2 | 13,2 | 36,5 | -0,3 | 502,4 | 69 |
| Baix Empordà | Begur | 15,2 | 17,8 | 12,7 | 29,0 | 0,5 | 472,4 | 73 |
| Baix Llobregat | Vallirana | 16,2 | 22,4 | 11,6 | 38,9 | -0,8 | 477,8 | 66 |
| Baix Penedès | el Vendrell | 16,6 | 22,2 | 11,6 | 37,9 | -1,0 | 333,0 | 71 |
| Barcelonès | Barcelona (Ciutadella) | 16,9 | 19,6 | 14,4 | 35,7 | 1,7 | 351,0 | 71 |
| Berguedà | Guardiola de Berguedà | 11,3 | 19,3 | 4,7 | 37,6 | -9,3 | 578,6 | 74 |
| Cerdanya | Bellver de Cerdanya | 9,8 | 18,7 | 3,1 | 34,2 | -13,1 | 502,4 | - |
| Conca de Barberà | l'Espluga de Francolí | 14,1 | 20,6 | 8,6 | 36,9 | -4,4 | 325,8 | 73 |
| Garraf | Vilanova i la Geltrú | 19,4 | 23,4 | 16,0 | 40,0 | 3,8 | 375,8 | 74 |
| Garrigues | Juneda | 15,2 | 21,0 | 10,2 | 37,1 | -7,3 | 326,8 | 66 |
| Garrotxa | Olot | 14,4 | 21,4 | 8,4 | 39,1 | -4,6 | 616,8 | 81 |
| Gironès | Sarrià de Ter | 15,8* | 22,4* | 9,7* | 36,1 | -2,9 | 393,0* | 72 |
| Maresme | Vilassar de Mar | 17,1 | 21,1 | 13,5 | 37,9 | 2,4 | 394,0 | 73 |
| Montsià | Amposta | 17,9 | 22,1 | 14,2 | 35,2 | 1,1 | 472,1 | 71 |
| Noguera | Vilanova de Meià | 14,0 | 20,7 | 8,4 | 41,4 | -6,9 | 611,2 | 73 |
| Osona | Vic | 12,8 | 20,3 | 6,7 | 38,7 | -7,6 | 498,6 | 71 |
| Pallars Jussà | la Pobla de Segur | 13,4 | 21,1 | 6,8 | 39,2 | -8,8 | 574,8 | 66 |
| Pallars Sobirà | Sort | 12,8 | 19,7 | 6,8 | 36,5 | -6,8 | 590,0 | 60 |
| Pla de l'Urgell | Castellnou de Seana | 16,4 | 22,2 | 11,4 | 36,5 | -1,4 | 350,2* | 74 |
| Pla de l'Estany | Banyoles | 14,1 | 21,4 | 7,7 | 37,5 | -6,9 | 356,2 | 70 |
| Priorat | Falset | 15,2 | 21,0 | 10,4 | 36,2 | -4,3 | 711,4 | 65 |
| Ribera d'Ebre | Vinebre | 17,1 | 24,3 | 10,8 | 40,0 | -7,0 | 425,0 | 69 |
| Ripollès | Sant Pau de Segúries | 10,0 | 17,6 | 3,8 | 36,4 | -9,9 | 842,8 | 77 |
| Segarra | Cervera | 13,5 | 19,1 | 8,5 | 38,0 | -6,4 | 446,4 | 68 |
| Segrià | Torres de Segre | 15,4 | 23,7 | 8,6 | 39,6 | -6,7 | 282,0 | 65 |
| Selva | Santa Coloma de Farners | 14,9 | 21,7 | 8,5 | 39,3 | -3,9 | 586,4 | 75 |
| Solsonès | Clariana de Cardener | 13,6 | 20,2 | 8,1 | 38,1 | -5,1 | 508,4 | 66 |
| Tarragonès | Tarragona | 17,6 | 21,6 | 13,9 | 35,7 | 0,7 | 366,8 | 73 |
| Terra Alta | Gandesa | 14,5 | 19,4 | 10,5 | 33,7 | -3,5 | 441,4 | 60 |
| Urgell | Tàrrega | 14,2 | 19,7 | 9,4 | 38,1 | -4,8 | 373,0 | 69 |
| Val d'Aran | Vielha e Mijaran | 10,2 | 17,2 | 5,3 | 35,8 | -8,5 | 893,0 | 73 |
| Vallès Occidental | Vacarisses | 13,7 | 20,6 | 7,7 | 37,4 | -7,7 | 455,6 | 73 |
| Vallès Oriental | Montmeló | 13,5* | 20,5* | 7,7* | 36,7 | -2,8 | 459,6 | 67 |

* Entre un 50% i un 80% de dades disponibles

Font: IDESCAT

1.1.10 Pluviometria. Precipitacions mensuals, 2000



En mil.límetres

| Comarca | Estacions | Gener | Febrer | Març | Abril | Maig | Juny | Juliol |
|-------------------|----------------------------|--------|--------|------|--------|--------|--------|--------|
| Alt Camp | Alcover | 5,6 | 0,0 | 56,2 | 64,0 | 48,6 | 57,0 | 8,0 |
| Alt Empordà | Roses | 18,0 | 5,8 | 21,8 | 36,4 | 23,6 | 38,8 | 51,2 |
| Alt Penedès | Font-rubí | 0,0 | 0,2 | 25,8 | 29,0 | 59,6 | 38,6 | 0,8 |
| Alt Urgell | la Seu d'Urgell | 0,0 | 1,4 | 38,6 | 64,4 | 94,6 | 57,4 | 38,2 |
| Alta Ribagorça | el Pont de Suert | 0,0 | 0,4 | 48,2 | 138,0 | 166,0 | 59,6 | 15,4 |
| Anoia | els Hostalets de Pierola | 0,0 | 0,0 | 38,4 | 45,4 | 32,8 | 53,4 * | - |
| Bages | Sant Salvador de Guardiola | 2,0 | 0,4 | 42,0 | 46,8 | 73,8 | 225,8 | 7,4 |
| Baix Camp | Botarell | 9,0 | 0,0 | 41,8 | 74,6 | 43,8 | 56,4 | 1,2 |
| Baix Ebre | el Perelló | 35,4 | 0,0 | 30,0 | 90,8 | 31,6 | 27,4 | 5,0 |
| Baix Empordà | Begur | 16,8 * | 3,8 | 28,2 | 69,2 | 25,2 | 61,2 | 50,0 |
| Baix Llobregat | Vallirana | 6,8 | 0,6 | 37,2 | 40,8 | 35,2 | 32,2 | 2,4 |
| Baix Penedès | el Vendrell | 10,6 | 0,6 | 17,6 | 26,8 | 23,0 | 69,8 | 1,8 |
| Barcelonès | Barcelona (Ciutadella) | 19,4 | 2,2 | 30,2 | 50,0 | 43,8 | 14,6 | 4,0 |
| Berguedà | Guardiola de Berguedà | 0,6 | 1,0 | 40,6 | 70,6 | 56,4 | 54,6 | 29,6 |
| Cerdanya | Bellver de Cerdanya | 1,4 | 2,6 | 25,6 | 48,4 | 82,6 | 74,4 | 18,6 |
| Conca de Barberà | l'Espluga de Francolí | 8,8 | 0,0 | 14,8 | 44,6 | 52,0 | 82,0 | 0,8 |
| Garraf | Vilanova i la Geltrú | 17,4 | 3,8 | 49,8 | 23,2 * | 21,2 | 44,6 | 1,8 |
| Garrigues | Juneda | 1,4 | 0,0 | 20,4 | 32,0 | 65,0 | 43,4 | 2,8 |
| Garrotxa | Olot | 6,4 | 0,8 | 46,8 | 78,6 | 85,4 | 76,4 | 22,8 |
| Gironès | Sarrià de Ter | 26,4 | 3,4 | 21,2 | 79,2 | 18,4 | 4,0 * | 66,2 |
| Maresme | Vilassar de Mar | 8,2 | 0,6 | 22,4 | 54,2 | 27,0 | 69,4 | 17,4 |
| Montsià | Amposta | 30,0 | 0,0 | 48,0 | 101,2 | 31,7 | 4,4 | 4,6 |
| Noguera | Vilanova de Meià | 0,0 | 0,0 | 49,8 | 69,2 | 83,2 | 108,6 | 1,4 |
| Osona | Vic | 2,0 | 0,2 | 16,2 | 74,4 | 106,0 | 48,8 | 6,0 |
| Pallars Jussà | la Pobla de Segur | 0,0 | 0,0 | 46,4 | 66,0 * | 83,2 | 54,4 | 0,6 |
| Pallars Sobirà | Sort | 0,2 | 4,8 | 54,0 | 93,0 | 111,4 | 5,6 | 19,0 |
| Pla de l'Urgell | Castellnou de Seana | 1,4 | 0,0 | 65,0 | 51,0 | 44,4 | 37,0 | 2,8 |
| Pla de l'Estany | Banyoles | 1,0 * | 1,0 | 32,0 | 51,6 | 23,6 | 44,4 | 21,0 |
| Priorat | Falset | 57,6 | 0,0 | 26,8 | 44,6 | 58,2 | 34,6 | 2,2 |
| Ribera d'Ebre | Vinebre | 40,2 | 0,0 | 17,0 | 32,0 | 29,6 | 2,2 | 0,8 |
| Ripollès | Sant Pau de Segúries | 4,4 | 0,8 | 60,2 | 90,6 | 74,8 | 107,2 | 48,2 |
| Segarra | Cervera | 2,8 | 0,0 | 34,8 | 57,6 | 58,6 | 100,0 | 11,4 |
| Segrià | Torres de Segre | 2,4 | 0,0 | 23,4 | 36,8 | 10,4 | 50,6 | 0,2 * |
| Selva | Santa Coloma de Farners | 10,0 | 0,2 | 28,0 | 90,4 | 23,0 | 71,2 * | 27,0 |
| Solsonès | Clariana de Cardener | 0,0 | 0,0 | 22,2 | 67,0 | 64,0 | 96,0 | 4,8 |
| Tarragonès | Tarragona | 3,0 | 0,4 | 5,6 | 53,4 | 38,8 | 16,4 | 4,0 |
| Terra Alta | Gandesa | 46,6 | 0,6 | 8,4 | 23,8 | 25,0 | 9,0 | 3,4 |
| Urgell | Tàrrega | 1,0 | 0,0 | 28,8 | 61,8 | 48,2 | 73,2 | 11,2 |
| Val d'Aran | Vielha e Mijaran | 6,8 | 82,0 | 38,0 | 128,0 | 64,6 | 183,0 | 35,0 |
| Vallès Occidental | Vacarisses | 0,6 | 2,0 | 31,2 | 64,6 | 56,4 | 89,4 | 14,4 |
| Vallès Oriental | Montmeló | 4,8 | 1,4 | 29,0 | 64,6 | 29,6 * | 74,8 | 15,4 |

* Entre un 50% i un 80% de dades disponibles

Font: IDESCAT

1.1.10 Pluviometria. Precipitacions mensuals, 2000 (continuació)

| | | En mil.límetres | | | | | |
|-------------------|----------------------------|-----------------|--------|--------|--------|---------|--------------|
| Comarca | Estacions | Agost | Set. | Oct. | Nov. | Des. | Total |
| Alt Camp | Alcover | 9,4 | 60,6 | 36,2 | 36,6 | 78,8 | 461,0 |
| Alt Empordà | Roses | 10,4 | 33,6 | 80,8 | 33,6 | 188,0 | 542,0 |
| Alt Penedès | Font-rubí | 23,0 | 47,4 * | 24,8 * | 11,6 | 76,8 | 337,6 |
| Alt Urgell | la Seu d'Urgell | 27,4 | 89,0 | 22,4 | 54,4 | 66,8 | 554,6 |
| Alta Ribagorça | el Pont de Suert | 78,8 | 79,8 | 65,8 | 139,6 | 150,8 | 942,4 |
| Anoia | els Hostalets de Pierola | 4,8 * | 26,8 | 39,6 | 19,6 | 78,4 * | 339,2 |
| Bages | Sant Salvador de Guardiola | 12,4 | 31,0 | 39,4 | 14,4 | 105,6 | 601,0 |
| Baix Camp | Botarell | 11,8 | 24,2 | 200,8 | 31,2 | 54,0 | 548,8 |
| Baix Ebre | el Perelló | 16,0 | 8,0 | 177,8 | 40,6 | 39,8 | 502,4 |
| Baix Empordà | Begur | 3,8 | 42,4 | 80,0 | 40,2 | 51,6 | 472,4 |
| Baix Llobregat | Vallirana | 47,0 | 81,2 | 61,2 | 41,2 | 92,0 | 477,8 |
| Baix Penedès | el Vendrell | 24,2 | 91,0 | 18,6 | 14,8 | 34,2 | 333,0 |
| Barcelonès | Barcelona (Ciutadella) | 8,0 | 85,6 | 44,6 | 18,4 | 30,2 | 351,0 |
| Berguedà | Guardiola de Berguedà | 13,0 | 113,6 | 33,6 | 34,4 | 130,6 | 578,6 |
| Cerdanya | Bellver de Cerdanya | 33,2 | 98,4 | 21,6 | 27,4 | 68,2 * | 502,4 |
| Conca de Barberà | l'Espuga de Francolí | 9,2 | 13,8 | 42,6 | 20,4 | 36,8 | 325,8 |
| Garraf | Vilanova i la Geltrú | 58,8 | 35,6 | 44,2 | 16,6 | 58,8 | 375,8 |
| Garrigues | Juneda | 2,4 | 7,8 | 78,6 | 43,4 | 29,6 | 326,8 |
| Garrotxa | Olot | 11,2 | 71,4 | 86,0 | 19,8 | 111,2 | 616,8 |
| Gironès | Sarrià de Ter | 6,4 | 31,6 * | 11,0 * | 23,2 | 102,0 * | 393,0 |
| Maresme | Vilassar de Mar | 39,8 | 62,0 | 30,0 | 13,2 | 49,8 | 394,0 |
| Montsià | Amposta | 15,0 | 22,2 | 150,6 | 28,8 | 35,6 | 472,1 |
| Noguera | Vilanova de Meià | 7,4 | 67,6 * | 45,2 | 68,0 | 110,8 | 611,2 |
| Osona | Vic | 18,6 | 62,0 | 62,6 | 16,2 | 85,6 | 498,6 |
| Pallars Jussà | la Pobla de Segur | 32,6 | 78,0 | 49,2 | 78,4 | 86,0 | 574,8 |
| Pallars Sobirà | Sort | 40,2 | 65,8 | 45,8 | 55,8 * | 94,4 | 590,0 |
| Pla de l'Urgell | Castellnou de Seana | 12,2 | 21,2 | 36,8 | 48,8 | 35,6 | 356,2 |
| Pla de l'Estany | Banyoles | 7,6 | 39,6 * | 35,0 * | 18,6 * | 74,8 | 350,2 |
| Priorat | Falset | 15,6 | 5,4 | 373,2 | 43,2 | 50,0 | 711,4 |
| Ribera d'Ebre | Vinebre | 9,4 | 3,4 | 198,8 | 37,6 | 54,0 | 425,0 |
| Ripollès | Sant Pau de Segúries | 31,4 | 36,2 | 181,8 | 29,4 | 177,8 | 842,8 |
| Segarra | Cervera | 10,2 | 16,6 | 46,2 | 39,8 | 68,4 | 446,4 |
| Segrià | Torres de Segre | 6,6 | 3,8 | 74,2 | 43,4 | 30,2 | 282,0 |
| Selva | Santa Coloma de Farners | 3,2 * | 79,8 | 74,4 | 28,2 | 151,0 | 586,4 |
| Solsonès | Clariana de Cardener | 14,6 | 91,4 | 31,4 | 42,2 | 74,8 | 508,4 |
| Tarragonès | Tarragona | 15,4 | 62,8 | 49,2 | 36,6 | 81,2 | 366,8 |
| Terra Alta | Gandesa | 14,0 | 5,2 | 205,2 | 39,0 | 61,2 | 441,4 |
| Urgell | Tàrrrega | 6,6 | 12,4 | 36,2 | 43,4 | 50,2 | 373,0 |
| Val d'Aran | Vielha e Mijaran | 57,6 | 57,8 | 79,0 | 79,6 | 81,6 | 893,0 |
| Vallès Occidental | Vacarisses | 16,4 | 19,2 | 17,8 * | 30,6 | 113,0 | 455,6 |
| Vallès Oriental | Montmeló | 23,2 | 36,8 | 73,6 | 22,6 | 83,8 | 459,6 |

* Entre un 50% i un 80% de dades disponibles

Font: IDESCAT

1.1.11 Dades nivometeorològiques, 1999



| | Boí Taüll (2280) | | | Port Ainé (2100) | | | Núria (1967) | | |
|---------------|------------------|--------|--------|------------------|--------|--------|--------------|--------|--------|
| | Neu | T màx. | T mín. | Neu | T màx. | T mín. | Neu | T màx. | T mín. |
| gener | | | | | | | | | |
| 01/01 | 79 | -2,5 | -8,0 | 82 | -1,8 | -5,3 | 43 | - | -4,5 |
| 02/01 | 77 | 0,5 | -6,5 | 81 | 1,2 | -4,4 | - | - | - |
| 03/01 | 74 | 7,5 | -3,5 | 80 | 4,1 | -4,8 | - | 7,5 | - |
| 04/01 | 71 | 0,5 | -2,0 | 78 | 10,2 | -0,2 | 43 | 10,5 | -3,0 |
| 05/01 | 69 | 9,5 | -3,5 | 75 | 9,0 | 3,7 | 38 | 12,0 | 0,5 |
| 06/01 | 66 | 7,0 | 1,5 | 73 | 4,6 | 4,3 | 38 | - | 3,0 |
| 07/01 | 66 | 7,5 | 1,0 | 72 | 10,9 | 1,2 | - | 10,0 | - |
| 08/01 | 65 | - | -0,5 | 70 | 7,9 | -1,2 | 35 | 6,0 | -3,5 |
| 09/01 | - | - | - | 70 | 0,0 | -4,7 | 35 | 3,0 | -6,0 |
| 10/01 | - | -8,5 | - | 126 | -2,1 | -8,3 | 85 | -1,5 | -3,0 |
| 11/01 | 119 | -8,0 | -15,0 | 126 | -7,3 | -14,6 | 96 | -6,0 | -14,0 |
| 12/01 | 116 | -1,0 | -13,5 | 125 | -3,1 | -14,4 | 97 | 2,0 | -16,0 |
| 13/01 | 108 | 1,5 | -6,0 | 123 | 2,1 | -4,7 | 85 | 5,0 | -1,5 |
| 14/01 | 106 | 2,0 | -3,5 | 122 | 2,6 | -3,7 | 80 | 5,0 | -6,0 |
| 15/01 | 105 | 3,0 | -5,0 | 121 | 3,6 | -4,2 | 87 | 5,5 | -6,0 |
| 16/01 | 104 | 3,0 | -3,0 | 120 | 2,5 | -0,6 | 75 | 7,5 | -3,0 |
| 17/01 | 101 | -2,5 | -4,0 | 118 | -1,9 | -3,6 | - | -1,0 | -9,0 |
| 18/01 | 100 | -0,5 | -5,5 | 127 | -0,2 | -6,3 | 105 | 0,0 | -4,5 |
| 19/01 | 100 | 4,5 | -5,0 | 126 | 5,7 | -5,7 | 100 | 7,0 | -7,0 |
| 20/01 | 99 | 0,5 | -4,0 | 124 | - | -3,8 | 95 | 6,0 | -5,0 |
| 21/01 | 97 | 0,5 | -4,0 | - | 2,4 | - | 92 | 5,5 | -5,0 |
| 22/01 | 96 | 1,0 | -4,0 | 121 | 3,8 | -2,8 | 89 | 3,0 | -3,5 |
| 23/01 | 95 | 2,0 | -5,0 | 120 | 9,3 | -4,6 | 87 | 4,0 | -7,0 |
| 24/01 | 95 | 3,5 | -5,0 | 118 | 6,4 | -4,9 | 87 | 5,0 | -7,5 |
| 25/01 | 90 | 6,0 | -3,0 | 116 | 9,0 | -3,7 | 86 | 7,5 | -6,5 |
| 26/01 | 93 | 6,0 | -1,5 | 115 | - | -1,4 | 85 | 6,0 | -5,5 |
| 27/01 | 84 | 3,0 | -3,0 | 114 | 0,3 | -4,8 | 80 | 3,0 | -3,0 |
| 28/01 | 34 | 2,0 | 1,5 | 112 | 1,9 | -1,9 | 80 | 5,0 | 1,0 |
| 29/01 | 32 | 1,0 | -2,5 | 109 | -0,8 | -2,9 | 76 | 1,5 | -1,5 |
| 30/01 | 26 | -5,0 | -6,5 | 105 | -4,0 | -7,5 | 76 | -5,0 | -7,0 |
| 31/01 | 24 | -3,5 | -12,5 | 101 | -9,6 | -12,7 | 75 | -6,0 | -13,0 |
| febrer | | | | | | | | | |
| 01/02 | 24 | -0,5 | -6,5 | 99 | -3,8 | -11,8 | - | -2,0 | -14,0 |
| 02/02 | 22 | 4,5 | -5,0 | 99 | 1,7 | -8,8 | 75 | 2,0 | -8,5 |
| 03/02 | 22 | 6,0 | -4,8 | 91 | 6,7 | -3,8 | 80 | 6,5 | -3,0 |
| 04/02 | 22 | 8,0 | 1,5 | 95 | 5,6 | -1,0 | 72 | 8,0 | -1,0 |
| 05/02 | 20 | 7,0 | -1,0 | 92 | 6,4 | 0,1 | 69 | 8,5 | 3,0 |
| 06/02 | 17 | 1,0 | -2,5 | 89 | 1,3 | -4,2 | 67 | 4,0 | -1,5 |
| 07/02 | 17 | 1,0 | -8,0 | 88 | 1,3 | -5,2 | 67 | 2,0 | -1,5 |
| 08/02 | 17 | -1,5 | -11,5 | 88 | -0,7 | -8,7 | 67 | 1,5 | -5,5 |
| 09/02 | 17 | -3,0 | -11,0 | 88 | -2,4 | -5,2 | 67 | 5,0 | -5,0 |
| 10/02 | 17 | -12,5 | -17,0 | 90 | -9,1 | -14,9 | 65 | -9,0 | -12,0 |
| 11/02 | 17 | -9,5 | -17,5 | 97 | -10,9 | -14,3 | 80 | -11,0 | -14,0 |
| 12/02 | 17 | -9,0 | -14,0 | 97 | -6,9 | -13,5 | 71 | -8,0 | -14,5 |
| 13/02 | 17 | -7,0 | -16,0 | 95 | -8,9 | -15,0 | 65 | -5,5 | -14,0 |
| 14/02 | 17 | -2,5 | -19,0 | 94 | -0,8 | -17,2 | 65 | -0,5 | -14,5 |
| 15/02 | 17 | -2,5 | -9,5 | 93 | -2,4 | -7,9 | 68 | -1,5 | -6,0 |
| 16/02 | 19 | 1,0 | -8,5 | 96 | 3,3 | -4,0 | 87 | 4,0 | -6,5 |
| 17/02 | 16 | -0,5 | -6,5 | 95 | 0,1 | -4,1 | 85 | 2,5 | -2,0 |
| 18/02 | 16 | 0,5 | -6,0 | 93 | 2,4 | -4,7 | 80 | 3,5 | -4,0 |
| 19/02 | 16 | 3,5 | -6,0 | 91 | 6,0 | -3,9 | 80 | 7,5 | -4,0 |
| 20/02 | 16 | 6,0 | -4,0 | 89 | 8,7 | 0,2 | 75 | 8,5 | 2,0 |
| 21/02 | 15 | 3,0 | -4,0 | 86 | 5,2 | -0,8 | 73 | 6,0 | 3,0 |
| 22/02 | 14 | 1,3 | -3,5 | 83 | 3,6 | -0,3 | 73 | 5,5 | 3,5 |
| 23/02 | 14 | -2,5 | -7,0 | 80 | -1,1 | -5,9 | 70 | 6,0 | -1,2 |
| 24/02 | 14 | 0,0 | -7,5 | 80 | - | -3,6 | 70 | 5,5 | -4,0 |

1.1.11 Dades nivometeorològiques, 1999



| | Boí Taüll (2280) | | | Port Ainé (2100) | | | Núria (1967) | | |
|--------------|------------------|--------|--------|------------------|--------|--------|--------------|--------|--------|
| | Neu | T màx. | T mín. | Neu | T màx. | T mín. | Neu | T màx. | T mín. |
| 25/02 | 14 | 0,0 | -3,5 | - | 8,9 | - | 70 | 7,0 | -3,5 |
| 26/02 | 14 | 6,0 | -1,5 | 75 | 7,4 | -2,7 | 68 | 9,0 | -3,5 |
| 27/02 | 13 | 5,0 | -2,0 | 75 | 7,3 | -1,7 | 63 | 7,5 | -3,0 |
| 28/02 | 16 | 2,5 | -3,0 | 75 | 7,3 | -3,2 | 62 | 5,0 | -1,5 |
| març | | | | | | | | | |
| 01/03 | 19 | 4,5 | -2,5 | 73 | 8,1 | -4,8 | 63 | 7,0 | -2,0 |
| 02/03 | 17 | 6,0 | -0,5 | 71 | 10,3 | -0,7 | 60 | 10,0 | 0,0 |
| 03/03 | 17 | -0,5 | -1,0 | 68 | 2,0 | -1,4 | 55 | 5,0 | 0,0 |
| 04/03 | 30 | - | -8,0 | 78 | -0,8 | -7,2 | 62 | 2,0 | -5,5 |
| 05/03 | - | -3,5 | - | 81 | -1,7 | -8,1 | 59 | -0,5 | -6,5 |
| 06/03 | 35 | -6,0 | -11,5 | 86 | -2,9 | -12,0 | 60 | -1,5 | -8,0 |
| 07/03 | 36 | -3,0 | -11,0 | 88 | 0,1 | -12,3 | 61 | -0,5 | -10,0 |
| 08/03 | 31 | -0,5 | -8,0 | 88 | 0,7 | -6,1 | 60 | - | -6,0 |
| 09/03 | 30 | 4,5 | -3,5 | 69 | 5,3 | -2,1 | - | 8,0 | - |
| 10/03 | 30 | 6,0 | 1,0 | 86 | 7,9 | 1,4 | 55 | 10,5 | -1,0 |
| 11/03 | 28 | 3,5 | 1,0 | 83 | 6,1 | 2,6 | 48 | 9,0 | 1,5 |
| 12/03 | 50 | 0,5 | -1,5 | 80 | 2,6 | 0,2 | 45 | 5,0 | 0,5 |
| 13/03 | 52 | 0,5 | -1,5 | 83 | 1,6 | -0,1 | 42 | 4,5 | 1,0 |
| 14/03 | 54 | 3,5 | -2,5 | 93 | 4,3 | -0,5 | 43 | 7,5 | -0,5 |
| 15/03 | 61 | 5,0 | 0,5 | 91 | 7,9 | 1,7 | 40 | - | 1,5 |
| 16/03 | 55 | 3,0 | 1,5 | 87 | 6,8 | -0,5 | - | 6,0 | - |
| 17/03 | 53 | 5,0 | -1,0 | 83 | 7,4 | -2,4 | 35 | 6,0 | 1,0 |
| 18/03 | 53 | 2,0 | -4,0 | 79 | 4,0 | -3,1 | 35 | 4,5 | -1,0 |
| 19/03 | 51 | 3,0 | -1,0 | 76 | 2,9 | -1,7 | 35 | 5,5 | 1,0 |
| 20/03 | 50 | 4,5 | -1,0 | 74 | 6,4 | -4,1 | 30 | 6,0 | 1,5 |
| 21/03 | 49 | 4,5 | -3,0 | 71 | 8,3 | -2,8 | 27 | 7,0 | 1,0 |
| 22/03 | 49 | 2,5 | -3,0 | 68 | 1,1 | -3,2 | 22 | 3,0 | -1,0 |
| 23/03 | 48 | 5,5 | -1,5 | 68 | 10,0 | -4,7 | 20 | 8,0 | -2,0 |
| 24/03 | 46 | 4,0 | 0,0 | 65 | 6,0 | -2,1 | 15 | 7,0 | -1,0 |
| 25/03 | 74 | 2,0 | -2,0 | 79 | 0,2 | -1,3 | 18 | 3,5 | 0,0 |
| 26/03 | 73 | -3,0 | -4,5 | 91 | -1,0 | -3,1 | 15 | 0,5 | -1,0 |
| 27/03 | 67 | -3,5 | -7,0 | 94 | -1,9 | -8,6 | 23 | 0,5 | -6,0 |
| 28/03 | 67 | -2,0 | -7,5 | 93 | -2,2 | -9,2 | 20 | -1,5 | -6,0 |
| 29/03 | 67 | 7,0 | -4,0 | 91 | 6,8 | -6,1 | 20 | 6,0 | -3,5 |
| 30/03 | 65 | 9,0 | -3,0 | 89 | 11,6 | -3,4 | 15 | 9,5 | -3,5 |
| 31/03 | 64 | 8,0 | -2,0 | 85 | 8,2 | -0,8 | 10 | 9,0 | -3,0 |
| abril | | | | | | | | | |
| 01/04 | 60 | 5,0 | 0,0 | 81 | 7,5 | 1,1 | 10 | 9,0 | -2,0 |
| 02/04 | 60 | 7,0 | -2,5 | 79 | 8,2 | -1,9 | 8 | 8,0 | 0,0 |
| 03/04 | 55 | 5,0 | -2,0 | 75 | 8,1 | 1,2 | - | 3,5 | 1,0 |
| 04/04 | 50 | 10,5 | -2,0 | 70 | 13,5 | 1,2 | - | - | - |
| 05/04 | 49 | 10,5 | 4,5 | 65 | 13,9 | 3,2 | - | 13,5 | - |
| 06/04 | 46 | 11,0 | 4,0 | 60 | 15,9 | 3,3 | 0 | 14,0 | 3,5 |
| 07/04 | 40 | 3,0 | 3,0 | 52 | 6,0 | 2,2 | 0 | 7,0 | 4,0 |
| 08/04 | 35 | -0,5 | -5,5 | 48 | -2,8 | -4,0 | 1 | -1,5 | -3,0 |
| 09/04 | 35 | 2,0 | -2,0 | 50 | 1,1 | -5,0 | 0 | 2,0 | -3,0 |
| 10/04 | 35 | 4,5 | -3,5 | 47 | 8,4 | -5,1 | 0 | 7,5 | -2,5 |
| 11/04 | 34 | 3,5 | -2,0 | 43 | 4,3 | -0,8 | 0 | 6,0 | 1,0 |
| 12/04 | 32 | - | -4,0 | 40 | 9,1 | -4,0 | - | 10,0 | -1,5 |
| 13/04 | - | - | - | 38 | 3,4 | -5,2 | 0 | 6,0 | -2,0 |
| 14/04 | - | - | - | 36 | 3,1 | -4,9 | - | 7,0 | -4,0 |
| 15/04 | - | - | - | 59 | 0,8 | -7,1 | 6 | 1,0 | -4,0 |
| 16/04 | - | - | - | 67 | -2,2 | -12,2 | 37 | 0,0 | -12,0 |
| 17/04 | - | - | - | 71 | 0,0 | -6,7 | 38 | 1,5 | -9,0 |
| 18/04 | - | - | - | 71 | 2,3 | -6,6 | 22 | 2,5 | -3,0 |
| 19/04 | - | - | - | 68 | - | -4,7 | 20 | 7,0 | -2,5 |

1.1.11 Dades nivometeorològiques, 1999



| | <u>Boí Taüll (2280)</u> | | | <u>Port Ainé (2100)</u> | | | <u>Núria (1967)</u> | | |
|-----------------|-------------------------|--------|--------|-------------------------|--------|--------|---------------------|--------|--------|
| | Neu | T màx. | T mín. | Neu | T màx. | T mín. | Neu | T màx. | T mín. |
| 20/04 | - | - | - | - | - | - | 10 | 10,0 | 1,0 |
| 21/04 | - | - | - | - | 4,6 | - | 0 | 8,5 | 5,0 |
| 22/04 | - | - | - | 72 | 6,9 | -1,4 | 0 | 7,5 | 1,0 |
| 23/04 | - | - | - | 70 | - | -1,8 | - | 6,0 | 0,5 |
| 24/04 | - | - | - | - | - | - | - | 6,0 | -1,5 |
| 25/04 | - | - | - | - | - | - | - | - | -0,5 |
| 26/04 | - | - | - | - | - | - | - | 5,0 | - |
| 27/04 | - | - | - | - | - | - | 5 | 5,0 | -1,0 |
| 28/04 | - | - | - | - | - | - | 1 | 7,0 | 0,0 |
| 29/04 | - | - | - | - | - | - | 0 | 7,0 | 2,5 |
| 30/04 | - | - | - | - | - | - | 0 | 11,0 | 2,0 |
| novembre | | | | | | | | | |
| 01/11 | - | - | - | - | - | - | 0 | - | 3,0 |
| 02/11 | - | - | - | - | - | - | 0 | 15,0 | - |
| 03/11 | - | - | - | - | - | - | 0 | 7,0 | 1,0 |
| 04/11 | - | - | - | - | - | - | 0 | 10,0 | -4,0 |
| 05/11 | - | - | - | - | - | - | 0 | 14,0 | 1,0 |
| 06/11 | - | - | - | - | - | - | 0 | 7,0 | 0,0 |
| 07/11 | - | - | - | - | - | - | 0 | 7,0 | -4,0 |
| 08/11 | - | - | - | - | - | - | 0 | 8,0 | 3,0 |
| 09/11 | - | - | - | - | - | - | 0 | 7,5 | 1,0 |
| 10/11 | - | - | - | - | - | - | 0 | 2,0 | -1,0 |
| 11/11 | - | - | - | - | - | - | 0 | 7,0 | -5,0 |
| 12/11 | - | - | - | - | - | - | 29 | 3,0 | -5,0 |
| 13/11 | - | - | - | - | - | - | 17 | 3,5 | 0,0 |
| 14/11 | - | - | - | - | - | - | 27 | -1,5 | -6,0 |
| 15/11 | - | - | - | - | - | - | 29 | 2,0 | -8,0 |
| 16/11 | - | - | - | - | - | - | 25 | 0,5 | -7,0 |
| 17/11 | - | - | - | - | - | - | 18 | -2,0 | -6,0 |
| 18/11 | - | - | - | - | - | - | 17 | 4,0 | -4,0 |
| 19/11 | - | - | - | - | - | - | 20 | -5,0 | -8,0 |
| 20/11 | - | - | - | - | - | - | 20 | -7,5 | -10,5 |
| 21/11 | - | - | - | - | - | - | 20 | -6,0 | -12,5 |
| 22/11 | - | - | - | - | - | - | 20 | -2,0 | -11,0 |
| 23/11 | - | - | - | - | - | - | 20 | 2,0 | -8,0 |
| 24/11 | - | - | - | - | - | - | 20 | 5,0 | -2,5 |
| 25/11 | - | - | - | - | - | - | 20 | 7,0 | -1,0 |
| 26/11 | - | - | - | - | - | - | 18 | 6,5 | -4,0 |
| 27/11 | - | - | - | - | - | - | 18 | 7,0 | -6,0 |
| 28/11 | - | - | - | - | - | - | 18 | 6,5 | -5,0 |
| 29/11 | - | - | - | - | - | - | 18 | 7,0 | -3,5 |
| 30/11 | - | - | - | - | - | - | 17 | 8,0 | -5,0 |
| desembre | | | | | | | | | |
| 01/12 | - | - | - | - | - | - | 17 | 8,0 | -5,0 |
| 02/12 | - | - | - | - | - | - | 18 | 10,5 | -1,0 |
| 03/12 | - | - | - | - | 9,4 | - | 16 | 13,5 | 0,5 |
| 04/12 | - | - | - | 36 | 6,1 | 0,9 | 15 | 13,5 | 0,0 |
| 05/12 | - | - | - | 35 | -1,6 | -4,2 | 15 | 2,0 | -1,0 |
| 06/12 | - | - | - | 35 | 7,3 | -8,2 | 12 | 6,0 | -2,0 |
| 07/12 | - | - | - | 34 | 7,0 | -0,2 | 10 | 9,0 | -0,5 |
| 08/12 | - | - | - | 33 | 4,4 | 0,0 | 10 | 8,0 | 0,0 |
| 09/12 | - | 0,5 | - | 33 | 1,3 | -2,1 | 10 | 5,0 | -1,0 |
| 10/12 | 37 | 0,5 | -8,5 | 33 | 3,4 | -7,4 | 11 | 2,0 | -4,0 |
| 11/12 | 37 | 2,0 | -3,5 | 33 | 3,0 | -3,4 | 11 | 6,5 | -3,0 |
| 12/12 | 37 | 0,5 | -3,5 | 33 | 5,8 | -2,2 | 10 | 7,5 | 3,0 |
| 13/12 | 36 | 2,5 | -7,5 | 33 | 0,2 | -6,9 | 9 | 5,0 | -3,0 |

1.1.11 Dades nivometeorològiques, 1999



| | <u>Boí Taüll (2280)</u> | | | <u>Port Ainé (2100)</u> | | | <u>Núria (1967)</u> | | |
|-------|-------------------------|--------|--------|-------------------------|--------|--------|---------------------|--------|--------|
| | Neu | T màx. | T mín. | Neu | T màx. | T mín. | Neu | T màx. | T mín. |
| 14/12 | 36 | 3,0 | -4,5 | 33 | 5,7 | -7,7 | 9 | 10,0 | -2,5 |
| 15/12 | 36 | -5,5 | -6,5 | 35 | 1,3 | -5,3 | 10 | - | -1,0 |
| 16/12 | 35 | -7,0 | -15,5 | 49 | -12,4 | -14,6 | 10 | -8,0 | - |
| 17/12 | 34 | 0,0 | -15,5 | 54 | 2,1 | -14,2 | 9 | 1,5 | -12,0 |
| 18/12 | 34 | 4,5 | -8,5 | 57 | - | -7,0 | 15 | 6,5 | -7,5 |
| 19/12 | 34 | 2,5 | -2,0 | 57 | 2,7 | 0,0 | 5 | 7,0 | 2,5 |
| 20/12 | 34 | 1,0 | -2,0 | 57 | 1,8 | -5,2 | 5 | 2,0 | -2,0 |
| 21/12 | 33 | 3,5 | -5,5 | 57 | 6,6 | -6,0 | 4 | 6,0 | -6,0 |
| 22/12 | 33 | 5,0 | -0,5 | 56 | 6,1 | -0,3 | 3 | 8,0 | -2,0 |
| 23/12 | 32 | 5,0 | 0,5 | 55 | 6,7 | -0,2 | 5 | 10,0 | 3,0 |
| 24/12 | 32 | - | -4,0 | 54 | 3,8 | -3,1 | 1 | - | 3,5 |
| 25/12 | 32 | 6,5 | - | 53 | 7,7 | 0,4 | - | 10,5 | - |
| 26/12 | 32 | 3,5 | -0,5 | 50 | 3,0 | -0,9 | 0 | 9,5 | 3,0 |
| 27/12 | 30 | 2,0 | 0,5 | 47 | 1,9 | 0,9 | 0 | 4,5 | 2,0 |
| 28/12 | 29 | - | -7,0 | 36 | -2,6 | -7,4 | 0 | 5,0 | -6,0 |
| 29/12 | 29 | -6,0 | -11,0 | 39 | -5,0 | -10,4 | 15 | 4,5 | -8,0 |
| 30/12 | 29 | -3,0 | -9,5 | 39 | -1,9 | -11,0 | 6 | -2,0 | -7,0 |
| 31/12 | 29 | - | -6,0 | 39 | - | -6,7 | 5 | - | -5,0 |

1.1.11 Dades nivometeorològiques, 1999 (continuació)



| | <u>Cap del Rec (1970)</u> | | | <u>Vallter (2000)</u> | | | <u>H. Pastuira (2020)</u> | | | <u>Port del Comte (1750)</u> | | |
|---------------|---------------------------|--------|--------|-----------------------|--------|--------|---------------------------|--------|--------|------------------------------|--------|--------|
| | Neu | T màx. | T mín. | Neu | T màx. | T mín. | Neu | T màx. | T mín. | Neu | T màx. | T mín. |
| gener | | | | | | | | | | | | |
| 01/01 | - | - | - | - | - | - | 39 | - | -5,0 | 42 | 0,0 | -2,5 |
| 02/01 | - | - | - | - | - | - | - | - | - | 45 | 3,0 | -2,5 |
| 03/01 | - | - | - | - | - | - | - | 9,0 | - | 37 | 3,0 | 1,0 |
| 04/01 | - | - | - | - | 11,5 | - | 30 | 14,5 | - | 36 | - | 1,0 |
| 05/01 | - | - | - | 8 | - | 2,5 | 27 | 13,0 | 3,0 | 35 | 9,0 | - |
| 06/01 | - | - | - | - | 11,5 | - | 23 | 13,5 | 5,0 | 34 | - | 2,0 |
| 07/01 | - | - | - | - | 9,5 | 3,5 | 20 | 15,0 | 3,5 | 34 | 10,0 | - |
| 08/01 | - | - | - | - | - | -1,0 | 20 | - | 4,0 | 33 | 7,0 | 0,0 |
| 09/01 | - | - | - | - | - | - | 21 | - | - | 33 | 2,5 | -2,5 |
| 10/01 | - | - | - | - | - | - | 58 | - | - | 51 | - | -2,0 |
| 11/01 | - | - | - | - | -7,5 | - | 64 | 1,5 | -13,0 | 67 | - | - |
| 12/01 | - | - | - | 45 | 0,5 | -15,0 | 62 | 5,5 | -14,5 | 52 | 1,0 | - |
| 13/01 | - | - | - | 42 | 3,5 | -11,0 | 61 | 7,0 | -8,0 | 52 | 5,0 | -1,0 |
| 14/01 | - | - | - | 40 | 2,5 | -1,5 | - | - | -5,0 | 52 | 5,5 | -2,5 |
| 15/01 | - | - | - | 38 | - | -4,0 | - | - | - | 51 | 6,0 | -3,5 |
| 16/01 | - | - | - | - | - | - | - | 3,5 | - | 50 | 6,0 | -3,0 |
| 17/01 | - | 2,0 | - | - | - | - | 59 | 2,0 | -2,0 | 49 | - | -4,0 |
| 18/01 | 32 | 3,4 | -3,7 | - | 0,0 | - | 81 | 11,0 | -5,0 | 58 | - | - |
| 19/01 | 29 | 2,5 | -5,8 | 50 | 3,5 | -5,0 | 71 | - | -5,0 | 58 | 5,0 | - |
| 20/01 | 28 | 1,5 | -4,0 | 48 | 2,0 | -2,5 | 70 | - | - | 58 | 5,0 | -4,0 |
| 21/01 | 27 | 5,0 | -4,0 | 45 | 2,0 | -0,5 | 69 | 3,5 | - | 57 | 4,5 | -2,5 |
| 22/01 | 26 | 4,0 | -3,4 | 42 | - | -2,5 | 69 | 3,8 | -0,2 | 56 | 0,7 | -2,0 |
| 23/01 | 23 | 1,5 | -7,0 | - | - | - | 68 | - | -3,2 | 56 | 3,0 | -5,0 |
| 24/01 | 24 | 2,0 | -7,0 | - | - | - | - | - | - | 55 | 3,5 | -5,0 |
| 25/01 | 23 | 3,0 | -7,0 | - | 6,0 | - | - | - | - | 54 | 6,0 | -4,0 |
| 26/01 | 23 | 5,0 | -4,0 | 33 | - | -3,0 | - | - | - | 53 | 6,5 | -2,0 |
| 27/01 | 24 | 5,0 | -1,5 | - | 2,0 | - | 57 | - | - | 50 | 4,5 | -2,0 |
| 28/01 | 23 | 5,0 | -1,0 | 15 | 2,5 | -5,0 | 55 | 5,0 | - | 49 | 6,0 | 0,0 |
| 29/01 | 23 | 5,0 | 0,7 | 10 | - | -4,0 | - | - | -1,4 | 48 | 5,5 | 0,0 |
| 30/01 | 22 | -4,0 | -5,0 | - | - | - | - | - | - | 48 | -1,0 | -2,0 |
| 31/01 | 22 | -8,0 | -11,5 | - | - | - | - | -6,3 | - | 43 | -6,0 | -9,0 |
| febrer | | | | | | | | | | | | |
| 01/02 | 21 | -4,0 | -14,0 | - | -3,0 | - | - | -2,6 | -13,1 | 47 | -1,5 | -12,5 |
| 02/02 | 19 | 0,5 | -13,0 | 3 | 3,0 | -10,0 | 44 | 3,1 | -8,9 | 46 | 2,5 | -8,0 |
| 03/02 | 17 | 5,5 | -7,5 | 2 | - | -4,5 | 43 | 6,3 | -2,0 | 45 | 9,0 | -4,5 |
| 04/02 | 18 | 5,0 | -4,0 | - | 6,5 | - | 45 | 8,4 | -1,0 | 44 | 10,0 | -2,0 |
| 05/02 | 16 | 8,5 | -1,0 | 2 | - | 2,0 | - | 9,1 | 3,4 | 43 | 9,0 | 7,0 |
| 06/02 | 20 | 7,0 | -2,5 | - | - | - | - | 3,5 | -2,1 | 42 | 5,0 | 1,0 |
| 07/02 | 20 | 2,5 | -3,0 | - | - | - | - | 2,2 | -3,0 | 42 | 3,5 | -1,5 |
| 08/02 | 19 | 1,0 | -7,5 | - | 2,5 | - | 45 | - | -5,3 | 41 | 2,0 | -4,0 |
| 09/02 | 20 | 2,0 | -7,5 | 1 | 2,0 | -8,0 | 43 | 4,7 | - | 41 | 0,5 | -2,0 |
| 10/02 | 20 | -7,4 | -11,0 | 2 | -12,5 | -14,0 | 43 | - | -12,9 | 41 | -7,0 | -9,5 |
| 11/02 | 22 | -8,0 | -12,5 | 6 | -12,0 | -13,5 | 49 | -11,2 | - | 40 | -7,0 | -11,5 |
| 12/02 | 18 | -5,5 | -12,0 | 2 | - | -17,0 | 57 | - | -13,4 | 40 | -3,0 | -11,0 |
| 13/02 | 18 | -7,5 | -14,5 | - | - | - | - | - | - | 40 | -3,0 | -11,0 |
| 14/02 | 18 | -2,0 | -15,0 | - | - | - | - | - | - | 40 | 1,0 | -12,0 |
| 15/02 | 16 | -0,5 | -9,0 | - | -2,5 | - | - | - | - | 39 | 1,0 | -7,0 |
| 16/02 | 19 | -4,0 | -6,0 | 10 | 1,0 | -9,0 | - | 1,7 | - | 39 | 2,0 | -5,5 |
| 17/02 | 19 | 3,0 | -7,0 | 8 | 0,5 | -4,0 | 63 | 2,4 | -2,8 | 39 | 3,5 | -5,0 |
| 18/02 | 14 | 5,0 | -5,0 | 5 | 0,5 | -6,0 | 63 | 2,8 | -4,7 | 39 | 3,0 | -3,0 |
| 19/02 | 18 | 6,0 | -4,5 | 3 | - | -7,5 | 60 | - | -1,7 | 39 | 7,5 | -3,0 |
| 20/02 | 20 | 7,5 | 3,5 | - | - | - | - | 8,3 | - | 38 | 10,5 | 1,5 |
| 21/02 | 20 | 6,5 | -2,0 | - | - | - | - | 6,2 | 2,9 | 38 | 6,5 | 3,0 |
| 22/02 | 20 | 6,0 | -1,0 | - | 6,5 | - | 53 | 6,9 | 1,6 | 30 | 5,0 | 3,0 |
| 23/02 | 19 | 3,5 | -3,0 | 1 | -1,0 | -7,0 | 53 | 1,0 | -5,7 | 30 | 2,0 | -3,0 |
| 24/02 | 21 | 4,0 | -4,0 | 3 | 4,0 | -5,0 | 53 | 4,5 | -3,4 | 28 | 2,0 | -3,0 |

1.1.11 Dades nivometeorològiques, 1999 (continuació)



| | <u>Cap del Rec (1970)</u> | | | <u>Vallter (2000)</u> | | | <u>H. Pastuira (2020)</u> | | |
|-----------------|---------------------------|--------|--------|-----------------------|--------|--------|---------------------------|--------|--------|
| | Neu | T màx. | T mín. | Neu | T màx. | T mín. | Neu | T màx. | T mín. |
| 19/04 | 18 | 8,0 | -5,0 | - | - | - | - | 9,3 | - |
| 20/04 | 7 | 9,5 | -2,5 | - | - | - | 0 | 11,2 | 0,8 |
| 21/04 | 0 | 7,5 | 2,0 | - | - | - | 0 | 8,9 | 3,6 |
| 22/04 | 2 | 6,5 | -2,0 | - | - | - | 0 | 6,2 | -1,2 |
| 23/04 | - | 8,0 | -1,5 | - | - | - | - | 6,8 | -0,1 |
| 24/04 | - | 6,0 | -6,0 | - | - | - | - | 5,7 | -3,1 |
| 25/04 | - | 11,0 | -4,5 | - | - | - | - | 9,1 | -1,1 |
| 26/04 | 5 | 10,0 | -0,5 | - | - | - | 8 | 5,3 | -0,3 |
| 27/04 | - | 7,0 | -1,0 | - | - | - | - | 3,9 | -1,3 |
| 28/04 | - | 10,5 | -1,5 | - | - | - | - | 3,5 | -0,4 |
| 29/04 | - | 9,5 | 0,0 | - | - | - | - | 8,0 | 0,0 |
| 30/04 | 0 | - | -1,5 | - | - | - | 0 | - | 2,4 |
| novembre | | | | | | | | | |
| 01/11 | - | - | - | - | - | - | - | - | - |
| 02/11 | - | - | - | - | - | - | - | - | - |
| 03/11 | - | - | - | - | - | - | - | - | - |
| 04/11 | - | - | - | - | - | - | - | - | - |
| 05/11 | - | - | - | - | - | - | - | - | - |
| 06/11 | - | - | - | - | - | - | - | - | - |
| 07/11 | - | - | - | - | - | - | - | - | - |
| 08/11 | - | - | - | - | - | - | - | - | - |
| 09/11 | - | - | - | - | - | - | - | - | - |
| 10/11 | - | - | - | - | - | - | - | - | - |
| 11/11 | - | - | - | - | - | - | - | - | - |
| 12/11 | - | - | - | - | - | - | 24 | - | - |
| 13/11 | - | - | - | - | - | - | 34 | - | - |
| 14/11 | - | - | - | - | - | - | 31 | - | - |
| 15/11 | - | -0,5 | - | - | - | - | 29 | 4,0 | - |
| 16/11 | 9 | -1,0 | -8,0 | - | - | - | 23 | 9,0 | -8,0 |
| 17/11 | 11 | -2,0 | -9,0 | - | - | - | 24 | 6,0 | -6,0 |
| 18/11 | 10 | 0,5 | -8,0 | - | - | - | 18 | 5,0 | -5,0 |
| 19/11 | 10 | -5,0 | -9,0 | - | - | - | 14 | 0,0 | -10,0 |
| 20/11 | 10 | -8,0 | -15,0 | - | - | - | 13 | - | -15,0 |
| 21/11 | 10 | -7,5 | -18,0 | - | - | - | 13 | - | - |
| 22/11 | 10 | -4,5 | -15,0 | - | - | - | - | 0,0 | - |
| 23/11 | 10 | 0,5 | -11,0 | - | - | - | 13 | 6,0 | -11,0 |
| 24/11 | 9 | 0,5 | -7,5 | - | - | - | 13 | 9,0 | -4,0 |
| 25/11 | 8 | 1,5 | -7,0 | - | - | - | 12 | - | -2,0 |
| 26/11 | 7 | 0,5 | -6,0 | - | - | - | 12 | - | - |
| 27/11 | 7 | 1,0 | -7,0 | - | - | - | 11 | - | - |
| 28/11 | 7 | 1,0 | -6,0 | - | 5,0 | - | 11 | - | - |
| 29/11 | 6 | 2,0 | -6,5 | - | 5,5 | -1,5 | 10 | - | - |
| 30/11 | 6 | 3,0 | -6,5 | - | 3,5 | -6,0 | 11 | - | - |
| desembre | | | | | | | | | |
| 01/12 | 6 | 5,0 | -5,0 | 13 | 7,5 | -2,5 | 10 | - | - |
| 02/12 | 4 | 4,5 | -3,0 | 13 | 7,5 | 0,5 | 9 | - | - |
| 03/12 | 5 | 3,0 | -3,0 | 11 | 3,5 | 0,5 | 8 | - | - |
| 04/12 | 4 | 1,0 | -5,0 | 6 | - | -3,5 | - | - | - |
| 05/12 | 4 | - | -8,5 | - | - | - | - | - | - |
| 06/12 | 3 | 3,0 | - | - | 4,5 | - | - | - | - |
| 07/12 | 2 | 4,0 | -5,5 | 7 | - | -1,5 | - | - | - |
| 08/12 | 2 | 3,0 | -4,0 | 7 | 7,0 | - | - | - | - |
| 09/12 | 2 | 0,5 | -4,5 | 6 | 5,5 | -1,5 | - | - | - |
| 10/12 | 3 | 0,5 | -6,0 | 8 | - | -6,5 | - | - | - |
| 11/12 | 3 | 2,5 | -6,8 | - | - | - | - | - | - |
| 12/12 | 2 | 2,0 | -4,5 | - | - | - | - | - | - |

1.1.11 Dades nivometeorològiques, 1999 (continuació)



| | <u>Cap del Rec (1970)</u> | | | <u>Vallter (2000)</u> | | | <u>H. Pastuira (2020)</u> | | |
|-------|---------------------------|--------|--------|-----------------------|--------|--------|---------------------------|--------|--------|
| | Neu | T màx. | T mín. | Neu | T màx. | T mín. | Neu | T màx. | T mín. |
| 13/12 | 2 | 6,0 | -7,0 | - | 7,5 | - | - | - | - |
| 14/12 | 2 | 6,0 | -3,0 | 7 | 7,0 | -5,5 | - | - | - |
| 15/12 | 2 | -2,0 | -3,0 | 12 | -3,0 | -3,5 | 5 | - | - |
| 16/12 | 0 | -10,0 | -16,0 | 12 | -10,0 | -15,0 | 0 | - | - |
| 17/12 | 0 | -5,0 | -16,0 | 10 | - | -15,0 | - | - | - |
| 18/12 | - | 1,0 | -11,0 | - | - | - | - | - | - |
| 19/12 | 0 | 4,0 | -6,0 | - | - | - | - | - | - |
| 20/12 | 1 | -9,5 | -4,0 | - | 4,5 | - | - | - | - |
| 21/12 | 0 | 1,0 | -1,5 | 6 | 3,5 | -8,0 | - | - | - |
| 22/12 | 0 | - | -6,0 | 5 | 7,5 | -1,0 | - | - | - |
| 23/12 | 0 | 2,0 | - | 5 | 4,5 | -1,0 | - | - | - |
| 24/12 | 0 | 5,0 | -6,0 | 5 | - | -2,0 | - | - | - |
| 25/12 | 0 | 6,0 | -4,0 | - | - | - | - | - | - |
| 26/12 | 0 | 5,0 | -2,0 | - | 8,0 | - | - | - | - |
| 27/12 | 0 | 5,0 | 0,0 | 3 | - | 1,0 | - | - | - |
| 28/12 | 1 | -1,0 | -5,5 | - | - | - | 3 | - | - |
| 29/12 | 2 | -5,0 | -12,0 | - | - | - | 11 | - | - |
| 30/12 | 1 | -4,5 | -12,0 | - | -4,0 | - | 0 | - | - |
| 31/12 | 1 | - | -10,5 | 7 | - | -9,5 | 9 | - | - |

1.1.11 Dades nivometeorològiques, 1999 (continuació)



| | Est. Automàtica ICC | | | Est. Automàtica ICC | | | Est. Automàtica ICC | | |
|---------------|---------------------|--------|--------|---------------------|--------|--------|---------------------|--------|--------|
| | Bonaigua (2260) | | | Boí (2535) | | | Ulldeter (2020) | | |
| | Neu | T màx. | T mín. | Neu | T màx. | T mín. | Neu | T màx. | T mín. |
| gener | | | | | | | | | |
| 01/01 | 102 | -2,2 | -7,1 | 52 | -3,2 | -9 | 39 | - | - |
| 02/01 | 99 | -1 | -5,3 | 42 | -3 | -7,1 | - | - | - |
| 03/01 | 97 | 3,2 | -4,4 | 33 | 2 | -6,9 | - | - | - |
| 04/01 | 95 | 7,8 | 0,4 | 31 | 7,2 | 0,5 | 30 | - | - |
| 05/01 | 92 | 10,7 | 3,1 | 32 | 7,9 | 2,9 | 27 | - | - |
| 06/01 | 92 | 10,4 | 2,6 | 31 | 6 | 3,3 | 23 | - | - |
| 07/01 | 92 | 7,8 | -1,1 | 31 | 4,8 | -0,4 | 20 | - | - |
| 08/01 | 91 | 2,1 | -2,6 | 32 | 3,2 | -3,8 | 20 | - | - |
| 09/01 | 108 | -2,6 | -7 | 54 | -2,9 | -5,7 | 21 | - | - |
| 10/01 | 129 | -7 | -12,9 | 66 | -4,4 | -15,5 | 58 | - | - |
| 11/01 | 122 | -10,7 | -15,7 | 52 | -11,6 | -16,7 | 64 | - | - |
| 12/01 | 118 | -3,2 | -14,5 | 53 | -4,2 | -13,1 | 62 | - | - |
| 13/01 | 116 | -1,5 | -6,6 | 45 | 0,4 | -5,4 | 61 | - | - |
| 14/01 | 114 | -0,2 | -7,6 | 45 | 0,5 | -5,2 | - | - | - |
| 15/01 | 111 | 3 | -5,8 | 43 | -0,4 | -3,9 | - | - | - |
| 16/01 | 110 | 3,9 | -1,7 | 43 | -0,2 | -5,4 | - | - | - |
| 17/01 | 122 | -0,9 | -6,6 | 61 | -4,3 | -7,9 | 59 | - | - |
| 18/01 | 122 | -4 | -7,9 | 44 | -0,4 | -8,5 | 81 | - | - |
| 19/01 | 118 | 1,7 | -6,5 | 45 | 4,4 | -5,1 | 71 | - | - |
| 20/01 | 117 | -0,4 | -4,2 | 42 | -1,3 | -4,1 | 70 | - | - |
| 21/01 | 113 | 0,4 | -3,5 | 46 | -2,1 | -4,9 | 69 | - | - |
| 22/01 | 112 | -0,3 | -4,4 | 46 | -0,9 | -5,5 | 69 | 4,6 | -3,4 |
| 23/01 | 111 | 0,8 | -5,5 | 45 | 1,7 | -5,5 | 68 | 4,5 | -3,8 |
| 24/01 | 110 | 0,8 | -6,4 | 45 | 4,2 | -4 | - | 4,4 | -2,4 |
| 25/01 | 110 | 3,7 | -4,3 | 45 | 4,4 | -2,8 | - | 6,9 | -1,7 |
| 26/01 | 109 | 3,3 | -6,3 | 26 | 0,1 | -7,3 | - | 6,3 | -3,3 |
| 27/01 | 125 | -2,3 | -7,4 | 6 | -1,9 | -8,2 | 57 | 3,1 | -3 |
| 28/01 | 128 | -1,2 | -3,4 | 10 | -0,5 | -5,4 | 55 | 5 | -0,4 |
| 29/01 | 150 | -1,7 | -5,6 | 57 | -1,8 | -5,6 | - | 1,4 | -4,2 |
| 30/01 | 149 | -4,4 | -15,6 | 35 | -3,9 | -13,8 | - | -3,8 | -12,3 |
| 31/01 | 147 | -9,8 | -17,9 | 30 | -6,8 | -15,5 | - | -7,5 | -13,3 |
| febrer | | | | | | | | | |
| 01/02 | 149 | -8,1 | -14,3 | 30 | -4,6 | -9,5 | - | -2,7 | -10,2 |
| 02/02 | 152 | -0,7 | -10,2 | 30 | 0,3 | -5,9 | 44 | 3,1 | -8,2 |
| 03/02 | 149 | 3 | -5,3 | 29 | 4,3 | -1,9 | 43 | 6,3 | -1 |
| 04/02 | 147 | 2,4 | -4 | 48 | 6,2 | -1,9 | 45 | 8,4 | 1 |
| 05/02 | 146 | 1 | -5,6 | 49 | 4,1 | -5 | - | 9,1 | -1,3 |
| 06/02 | 146 | -4,3 | -8,2 | 52 | -2,2 | -4,7 | - | 3,5 | -2,1 |
| 07/02 | 157 | -4,4 | -8,6 | 50 | -4,1 | -9,9 | - | 2,2 | -5,3 |
| 08/02 | 168 | -4,2 | -9,5 | 48 | -4,8 | -11,7 | 45 | 1,8 | -6,1 |
| 09/02 | 203 | -0,9 | -13 | 49 | -4,8 | -14,8 | 43 | 4,7 | -9 |
| 10/02 | 212 | -11,8 | -17 | 47 | -14,8 | -17,5 | 43 | -8,8 | -14,5 |
| 11/02 | 208 | -11,9 | -15,5 | 48 | -12,3 | -17,5 | 49 | -11,2 | -13,8 |
| 12/02 | 209 | -11,2 | -16,2 | 49 | -10,3 | -14,6 | 57 | -8,3 | -12,9 |
| 13/02 | 205 | -13,9 | -18,1 | 48 | -11,7 | -16,9 | - | -7,8 | -14,2 |
| 14/02 | 202 | -7,2 | -18,5 | 49 | -3,9 | -15 | - | 0,4 | -11,8 |
| 15/02 | 208 | -4,5 | -8,9 | 33 | -3,9 | -8,7 | - | -2,4 | -6 |
| 16/02 | 207 | -2,9 | -5,3 | 43 | -2,5 | -6,6 | - | 1,7 | -3,5 |
| 17/02 | 208 | -4,3 | -6,5 | 25 | -3,1 | -7,7 | 63 | 2,4 | -4,7 |
| 18/02 | 214 | -1,3 | -6,4 | 27 | -1,7 | -7,7 | 63 | 2,8 | -3,7 |
| 19/02 | 212 | -0,1 | -5,5 | 49 | 1 | -5,8 | 60 | 6,7 | -0,6 |
| 20/02 | 212 | 1 | -4,4 | 27 | 3,1 | -2,6 | - | 8,3 | 2,4 |
| 21/02 | 216 | 0,4 | -2,4 | 37 | 0,7 | -2,8 | - | 6,2 | 2,9 |
| 22/02 | 226 | -0,6 | -7,2 | 42 | -1,2 | -8,1 | 53 | 6,9 | -4,9 |
| 23/02 | 214 | -3,5 | -7,9 | 49 | -4,6 | -8,1 | 53 | 1 | -5,7 |
| 24/02 | 214 | -2,5 | -5,8 | 42 | -2,9 | -6 | 53 | 4,5 | -3,2 |

1.1.11 Dades nivometeorològiques, 1999 (continuació)



| | Est. Automàtica ICC | | | Est. Automàtica ICC | | | Est. Automàtica ICC | | |
|--------------|---------------------|--------|--------|---------------------|--------|--------|---------------------|--------|--------|
| | Bonaigua (2260) | | | Boí (2535) | | | Ulldeter (2020) | | |
| | Neu | T màx. | T mín. | Neu | T màx. | T mín. | Neu | T màx. | T mín. |
| 25/02 | 212 | 1,9 | -6,3 | 46 | 4,7 | -4,6 | 51 | 7,1 | -2 |
| 26/02 | 210 | 6,2 | -2,4 | 45 | 3,8 | -2,4 | 48 | 7,5 | -0,2 |
| 27/02 | 210 | 2,7 | -3,2 | 33 | 0,1 | -3,6 | - | 7,3 | 0,2 |
| 28/02 | 209 | 0,4 | -6,5 | 28 | 3,6 | -4,2 | - | 3,4 | -1,2 |
| març | | | | | | | | | |
| 01/03 | 208 | 3,7 | -8,7 | 37 | 2,6 | -3,7 | - | 7,1 | -1,2 |
| 02/03 | 206 | 6,4 | -3,4 | 37 | 7,8 | -2,1 | 39 | 9,1 | 1,8 |
| 03/03 | 212 | 2,4 | -5,9 | 34 | -1,1 | -6,9 | 35 | 6,3 | -1,8 |
| 04/03 | 222 | -4,3 | -8,1 | 32 | -6,3 | -10,3 | 36 | -0,7 | -6,9 |
| 05/03 | 224 | -4,8 | -11,4 | 34 | -1,5 | -13,2 | - | -0,2 | -9 |
| 06/03 | 229 | -2,9 | -11,7 | 42 | -7,7 | -13,7 | - | -1,9 | -9,5 |
| 07/03 | 226 | -4,2 | -11,7 | 37 | -6,3 | -13,2 | - | -1,2 | -9,4 |
| 08/03 | 223 | 1,3 | -6,7 | 38 | -3,1 | -8,2 | 29 | 6,7 | -3,1 |
| 09/03 | 219 | 4 | -3,3 | 38 | 1,2 | -5,1 | 26 | 8,2 | 2,6 |
| 10/03 | 212 | 6,8 | 0,4 | 37 | 3,9 | -1,7 | 20 | 11,2 | 4,9 |
| 11/03 | 210 | 4,1 | -0,2 | 44 | 1,4 | -1,7 | 17 | 9,7 | 2,8 |
| 12/03 | 210 | 2,7 | -1,2 | 59 | -1,2 | -5 | 16 | 5,1 | 0,4 |
| 13/03 | 210 | -0,2 | -1,7 | 64 | -0,9 | -3,5 | - | 3,1 | -0,9 |
| 14/03 | 216 | 1,4 | -3,3 | 66 | -1,1 | -4,1 | - | 6,3 | -0,2 |
| 15/03 | 206 | 5,5 | -1 | 60 | 2,8 | -1,7 | 8 | 7,8 | 1,5 |
| 16/03 | 204 | 6,7 | -3,9 | 58 | 1,7 | -2,8 | 7 | 7,5 | 0,8 |
| 17/03 | 202 | 4,7 | -4,2 | 54 | 3,2 | -5 | 4 | 5,5 | -1,4 |
| 18/03 | 199 | 0 | -4 | 54 | -0,5 | -5,4 | - | 4,6 | -1,4 |
| 19/03 | 207 | -1,3 | -7,2 | 56 | 1,4 | -4,2 | - | 5,7 | 0,2 |
| 20/03 | 204 | 3,8 | -7,6 | 56 | 4,1 | -2,3 | 0 | 6,4 | 0,8 |
| 21/03 | 202 | 2,7 | -4,7 | 53 | 2,4 | -3,6 | 0 | 6,6 | -0,9 |
| 22/03 | 208 | -3,8 | -7 | 52 | -1,8 | -6,8 | - | 3,4 | -3,2 |
| 23/03 | 205 | 4,6 | -6,9 | 52 | 4 | -3,9 | 0 | 8,4 | -2 |
| 24/03 | 204 | 4,9 | -1,8 | 73 | 3,4 | -3,3 | 0 | 8,4 | -1,7 |
| 25/03 | 207 | 0,8 | -2,6 | 81 | 0,1 | -4,3 | 2 | 3,8 | -0,4 |
| 26/03 | 227 | -1 | -9,7 | - | - | - | 0 | 2,5 | -4,5 |
| 27/03 | 228 | -4,8 | -10 | - | - | - | - | -1,4 | -5,6 |
| 28/03 | 230 | -3,9 | -9,2 | - | - | - | - | -2,5 | -5,8 |
| 29/03 | 224 | -0,2 | -8,4 | - | - | - | - | 6,4 | -4,4 |
| 30/03 | 218 | 8,7 | -3,2 | - | - | - | - | 9,3 | 0,1 |
| 31/03 | 214 | 8,6 | -1,7 | - | - | - | - | 9,1 | 0,2 |
| abril | | | | | | | | | |
| 01/04 | 210 | 6,4 | -0,9 | - | - | - | - | 9,4 | 3,1 |
| 02/04 | 207 | 4,9 | -2,9 | - | - | - | - | 6,4 | 1 |
| 03/04 | 202 | 2,7 | 0,4 | - | - | - | - | 8,4 | 3,1 |
| 04/04 | 199 | 10,6 | 0,7 | - | - | - | - | 13 | 4,9 |
| 05/04 | 194 | 9,8 | 2,3 | - | - | - | - | 13,9 | 6,1 |
| 06/04 | 189 | 10,8 | 2,8 | - | - | - | 0 | 13,5 | 3,9 |
| 07/04 | 190 | 6,8 | -5,7 | - | - | - | 0 | 9,4 | -2,5 |
| 08/04 | 210 | -4,2 | -6,1 | - | - | - | 1 | -2 | -5,1 |
| 09/04 | 207 | -2,4 | -6,9 | - | - | - | 11 | 1,4 | -3,5 |
| 10/04 | 202 | 4 | -8,1 | - | - | - | 0 | 8 | -1,2 |
| 11/04 | 202 | -1,2 | -5,7 | - | - | - | 0 | 5,2 | -2,2 |
| 12/04 | 202 | 2,7 | -6,5 | - | - | - | 0 | 7,2 | -2,3 |
| 13/04 | 216 | -2,4 | -7,6 | - | - | - | 0 | 6 | -3,6 |
| 14/04 | 217 | 2,8 | -8,3 | - | - | - | - | 7,1 | -4,2 |
| 15/04 | 248 | -5,6 | -9,3 | - | - | - | 10 | 0,5 | -8 |
| 16/04 | 238 | -3,8 | -13,5 | - | - | - | 37 | -0,8 | -9,4 |
| 17/04 | 245 | -4,7 | -9,2 | - | - | - | - | 1 | -4,8 |
| 18/04 | 243 | -2,6 | -8 | - | - | - | - | 3,2 | -4,7 |
| 19/04 | 233 | 5,8 | -6,3 | - | - | - | - | 5,8 | -3,6 |

1.1.11 Dades nivometeorològiques, 1999 (continuació)



| | Est. Automàtica ICC | | | Est. Automàtica ICC | | | Est. Automàtica ICC | | | Est. Automàtica ICC | | |
|-----------------|---------------------|--------|--------|---------------------|--------|--------|---------------------|--------|--------|---------------------|--------|--------|
| | Bonaigua (2260) | | | Boí (2535) | | | Ulldeter (2020) | | | Malniu (2310) | | |
| | Neu | T màx. | T mín. | Neu | T màx. | T mín. | Neu | T màx. | T mín. | Neu | T màx. | T mín. |
| 20/04 | 223 | 6,6 | 1,3 | - | - | - | 0 | 11,2 | 2 | - | - | - |
| 21/04 | 218 | 4,5 | -1,6 | - | - | - | 0 | 8,9 | 1,6 | - | - | - |
| 22/04 | 221 | 2,7 | -2,8 | - | - | - | 0 | 5,2 | -1,2 | - | - | - |
| 23/04 | 226 | 2,7 | -6,2 | - | - | - | - | 6,8 | -2,6 | - | - | - |
| 24/04 | 223 | 1,8 | -6,3 | - | - | - | - | 5,7 | -3,1 | - | - | - |
| 25/04 | 228 | 8,8 | -3,5 | - | - | - | - | 9,1 | -1,1 | - | - | - |
| 26/04 | 223 | 5,9 | -3,2 | - | - | - | 8 | 5,3 | -0,4 | - | - | - |
| 27/04 | 220 | 2,7 | -2,9 | - | - | - | - | 3,9 | -1,3 | - | - | - |
| 28/04 | 216 | 5,3 | -2 | - | - | - | - | 3,3 | -0,4 | - | - | - |
| 29/04 | 215 | 4,4 | -2,2 | - | - | - | - | 8 | 0,5 | - | - | - |
| 30/04 | 209 | 9 | -2 | - | - | - | 0 | 9,3 | 2,4 | - | - | - |
| novembre | | | | | | | | | | | | |
| 01/11 | 0 | 12,3 | 5,6 | - | - | - | - | 16,1 | 4,9 | - | - | - |
| 02/11 | 0 | 9,5 | -2,7 | - | - | - | - | 12,8 | 2,4 | - | - | - |
| 03/11 | 0 | -1,2 | -6,2 | - | - | - | - | 6,8 | -1,5 | 0 | 4,8 | -1,3 |
| 04/11 | 0 | 6,5 | -3,7 | - | - | - | - | 9,9 | 0 | 0 | 7,9 | 0 |
| 05/11 | 0 | 10 | 0,7 | - | - | - | - | 13,3 | 2,6 | 1 | 11,4 | 3,4 |
| 06/11 | 0 | 6,6 | -4,7 | - | - | - | - | 7,9 | -2,2 | 1 | 6,1 | -4,1 |
| 07/11 | 0 | -1,6 | -7,4 | - | - | - | - | 4,8 | -2,6 | 1 | 6 | -4,7 |
| 08/11 | 0 | 2,6 | -3,4 | - | - | - | - | 8,7 | 2 | 1 | 6,3 | 1 |
| 09/11 | 0 | -1,8 | -5,9 | - | - | - | - | 7,3 | -1,5 | 0 | 5,4 | -2,8 |
| 10/11 | 0 | -3,9 | -7,1 | - | - | - | - | 1 | -4,9 | 1 | 1,6 | -6,6 |
| 11/11 | 0 | 0,6 | -9,3 | - | - | - | - | 2 | -4,9 | 1 | 0,5 | -6,9 |
| 12/11 | 16 | -0,4 | -5,4 | - | - | - | 24 | 2,6 | -3,1 | 13 | 0,9 | -3,7 |
| 13/11 | 32 | -0,2 | -2,5 | - | - | - | 34 | 2,9 | -2,2 | 21 | 0,8 | -2,7 |
| 14/11 | 50 | -2,5 | -6,7 | - | - | - | 31 | 1,5 | -8 | 26 | -1,1 | -8,7 |
| 15/11 | 44 | -0,1 | -7 | - | - | - | 29 | 0,8 | -8,3 | 22 | 0,8 | -8,2 |
| 16/11 | 42 | -5,6 | -11,3 | - | - | - | 23 | 2,9 | -6,9 | 25 | 0,2 | -8,7 |
| 17/11 | 48 | -6,1 | -8,5 | - | - | - | 24 | -2,5 | -5,5 | 21 | -4,9 | -7,9 |
| 18/11 | 54 | -1,3 | -7,5 | - | - | - | 18 | 3,5 | -5,3 | 11 | 1,6 | -2,9 |
| 19/11 | 61 | -1,5 | -11,9 | - | - | - | 14 | 1,9 | -9,8 | 16 | -0,3 | -11 |
| 20/11 | 67 | -9,4 | -14,9 | - | - | - | 13 | -8,1 | -12,7 | 13 | -9 | -14,8 |
| 21/11 | 69 | -10,1 | -15,9 | - | - | - | 13 | -6,1 | -13,9 | 10 | -8,1 | -15 |
| 22/11 | 71 | -3,3 | -16 | - | - | - | - | -3,6 | -10,5 | 18 | 0 | -10,3 |
| 23/11 | 66 | -0,1 | -9,4 | - | - | - | 13 | 1,8 | -7,1 | 18 | 1,1 | -7,6 |
| 24/11 | 63 | 0 | -7,3 | - | - | - | 13 | 4,3 | -3,3 | 17 | 2,8 | -4,9 |
| 25/11 | 59 | 0,6 | -7,7 | - | - | - | 12 | 6,4 | -2 | 18 | 5 | -1,6 |
| 26/11 | 56 | 1,4 | -3,2 | - | - | - | 12 | 6,6 | -3,3 | 16 | 6,1 | -1,8 |
| 27/11 | 55 | 3 | -4,5 | - | - | - | 11 | 4,5 | -5 | 16 | 4,6 | -2,9 |
| 28/11 | 51 | 1,4 | -4,1 | - | - | - | 11 | 6,5 | -2,3 | 14 | 6,4 | -0,4 |
| 29/11 | 51 | 3,1 | -3,4 | - | - | - | 10 | 9,2 | -4,6 | 16 | 5,9 | -1,1 |
| 30/11 | 51 | 2,2 | -4,2 | - | - | - | 11 | 4,5 | -5 | 13 | 4,7 | -2,4 |
| desembre | | | | | | | | | | | | |
| 01/12 | 48 | 3,5 | -2 | - | - | - | 10 | 10,6 | 0 | 17 | 7,5 | 0,9 |
| 02/12 | 48 | 5,1 | -1,9 | - | - | - | 9 | 8,8 | 1 | 14 | 9,3 | 2,8 |
| 03/12 | 48 | 8,5 | 0,1 | - | - | - | 8 | 12,9 | 0,7 | 13 | 11 | 2,6 |
| 04/12 | 49 | 4,1 | -3,9 | - | - | - | - | 7,9 | 1,2 | 13 | 5,9 | -0,3 |
| 05/12 | 57 | -2,3 | -10,9 | - | - | - | - | 2 | -5,1 | 13 | 0,1 | -6,6 |
| 06/12 | 54 | 4,3 | -10,4 | - | - | - | - | 5,8 | -3,2 | 11 | 5,2 | -5,2 |
| 07/12 | 54 | 5,9 | -0,1 | - | - | - | - | 10,6 | 0,6 | 13 | 9,1 | 1,2 |
| 08/12 | 53 | 5,3 | -2,6 | - | - | - | - | 10,5 | -0,7 | 12 | 6,9 | -0,2 |
| 09/12 | 56 | 1 | -5,9 | - | - | - | - | 5,3 | -3,7 | 12 | 1,3 | -4,9 |
| 10/12 | 70 | -3,2 | -8,2 | - | - | - | - | 0 | -5,8 | 13 | -1,7 | -7,5 |
| 11/12 | 76 | -0,4 | -4,5 | - | - | - | - | 5,4 | -0,5 | 15 | 2,6 | -3,5 |
| 12/12 | 72 | 4,3 | -6,3 | - | - | - | - | 8,2 | -2,4 | 13 | 4,3 | -4,7 |
| 13/12 | 73 | 3,8 | -8,3 | - | - | - | - | 2,3 | -4,5 | 14 | 2,2 | -6,3 |

1.1.11 Dades nivometeorològiques, 1999 (continuació)

| | Est. Automàtica ICC Bonaigua (2260) | | | Est. Automàtica ICC Boí (2535) | | | Est. Automàtica ICC Ulldeter (2020) | | | Est. Automàtica ICC Malniu (2310) | | |
|-------|--|--------|--------|-----------------------------------|--------|--------|--|--------|--------|--------------------------------------|--------|--------|
| | Neu | T màx. | T mín. | Neu | T màx. | T mín. | Neu | T màx. | T mín. | Neu | T màx. | T mín. |
| 14/12 | 73 | 6,7 | -2,9 | 12 | 1 | -1,6 | - | 9,3 | -1,4 | 13 | 6,9 | -2,7 |
| 15/12 | 89 | -2,9 | -14 | 10 | -1,6 | -16,2 | 5 | 1 | -11,9 | 13 | 1 | -14,1 |
| 16/12 | 96 | -13,6 | -15,8 | 11 | -15,4 | -17,7 | 0 | -11,4 | -14,3 | 12 | -13,5 | -15,9 |
| 17/12 | 95 | -7 | -16,5 | 16 | -2,7 | -15,7 | - | -2,8 | -13 | 11 | -4,2 | -14,2 |
| 18/12 | 98 | 0,1 | -7,2 | 15 | 1,2 | -5,2 | - | 4 | -3,7 | 15 | 4 | -6 |
| 19/12 | 100 | 0,8 | -3 | 15 | 2,2 | -4,3 | - | 6,3 | -0,3 | 13 | 4,4 | -1,9 |
| 20/12 | 97 | -3 | -10,9 | 14 | -2,2 | -6,5 | - | 0 | -7 | 12 | -1,2 | -6,8 |
| 21/12 | 95 | 1,4 | -4,9 | 14 | 0,6 | -4,3 | - | 5,7 | -5,3 | 12 | 4,4 | -6,2 |
| 22/12 | 93 | 4,2 | -0,8 | 15 | 4,6 | -0,3 | - | 8,1 | 0,4 | 12 | 6,4 | 0,9 |
| 23/12 | 92 | 4,6 | -3,5 | 14 | 4,4 | -4 | - | 6,8 | -1,5 | 12 | 6,3 | -1,1 |
| 24/12 | 91 | 7,7 | -2,7 | 15 | 1,8 | -5,1 | - | 9,4 | -1,6 | 11 | 6,5 | -1 |
| 25/12 | 89 | 7,8 | -0,3 | 14 | 4,1 | -2 | - | 11 | 0,5 | 10 | 9,2 | -1,4 |
| 26/12 | 86 | 5,2 | 0,3 | 14 | 0,6 | -0,9 | - | 10,5 | 0,8 | 11 | 7,7 | -1,3 |
| 27/12 | 88 | 5 | -6,5 | 14 | 0,2 | -8,1 | - | 8,4 | -1,2 | 8 | 5,6 | -1,2 |
| 28/12 | 98 | -6,4 | -8,8 | - | - | - | 3 | 0 | -6,7 | 13 | -1 | -8 |
| 29/12 | 109 | -7,3 | -14,1 | - | - | - | 11 | -4,2 | -9,5 | 20 | -5,8 | -11,7 |
| 30/12 | 105 | -6,2 | -13,8 | - | - | - | 0 | -3 | -9,6 | 18 | -2,4 | -11,7 |
| 31/12 | 103 | -3,9 | -9,4 | - | - | - | 9 | -0,1 | -6 | 13 | -1,6 | -7,6 |

Font: ICC

Nota: El gruix de neu correspon a la mesura feta en el mantell nival en estat natural.

1.2 Població

1.2.1 Població i densitat per comarques i àmbits territorials

1.2.2 Població comarcal per nombre d'habitants dels municipis, 1996

1.2.3 Població per municipis, 1991-1996

1.2.1 Població i densitat per comarques i àmbits territorials

| | Habitants | | | | | Densitat (h./km ²) | |
|---------------------|------------------|------------------|------------------|------------------|------------------|--------------------------------|--------------|
| | Padró 1975 | Cens 1981 | Padró 1986 | Cens 1991 | Padró 1996 | 1981 | 1996 |
| Alt Camp | 30.898 | 32.788 | 33.804 | 34.016 | 34.403 | 60,2 | 63,2 |
| Alt Empordà | 77.449 | 80.790 | 85.398 | 90.755 | 93.172 | 60,2 | 69,4 |
| Alt Penedès | 60.958 | 64.894 | 67.005 | 69.863 | 73.196 | 109,5 | 123,6 |
| Alt Urgell | 18.788 | 19.335 | 18.865 | 19.010 | 19.006 | 13,4 | 13,1 |
| Alta Ribagorça | 4.276 | 4.549 | 3.626 | 3.514 | 3.542 | 10,7 | 8,3 |
| Anoia | 72.701 | 78.201 | 79.594 | 82.450 | 86.964 | 90,2 | 100,4 |
| Bages | 148.256 | 150.657 | 150.421 | 152.177 | 152.586 | 116,3 | 117,8 |
| Baix Camp | 107.055 | 118.189 | 123.745 | 131.599 | 140.540 | 170,0 | 202,1 |
| Baix Ebre | 65.673 | 62.554 | 64.452 | 64.645 | 65.879 | 63,3 | 66,7 |
| Baix Empordà | 77.093 | 81.990 | 83.911 | 89.930 | 95.986 | 117,1 | 137,0 |
| Baix Llobregat | 511.971 | 573.461 | 583.354 | 610.192 | 643.419 | 1.178,8 | 1.322,5 |
| Baix Penedès | 27.429 | 29.722 | 33.211 | 38.080 | 47.550 | 100,6 | 160,9 |
| Barcelonès | 2.412.613 | 2.454.491 | 2.376.600 | 2.302.137 | 2.131.378 | 17.155,9 | 14.894,3 |
| Berguedà | 43.205 | 41.630 | 40.677 | 38.965 | 38.606 | 35,2 | 32,6 |
| Cerdanya | 12.609 | 12.041 | 12.200 | 12.396 | 12.757 | 22,0 | 23,3 |
| Conca de Barberà | 18.443 | 18.268 | 18.404 | 18.001 | 18.285 | 28,2 | 28,2 |
| Garraf | 62.904 | 69.084 | 71.816 | 76.915 | 90.435 | 375,3 | 491,2 |
| Garrigues | 20.950 | 20.469 | 20.214 | 19.429 | 19.273 | 25,6 | 24,1 |
| Garrotxa | 44.546 | 45.245 | 45.368 | 46.060 | 46.708 | 61,6 | 63,6 |
| Gironès | 107.346 | 115.832 | 122.350 | 125.875 | 129.044 | 201,3 | 224,2 |
| Maresme | 231.112 | 253.527 | 269.502 | 293.103 | 318.891 | 638,8 | 803,5 |
| Montsià | 48.543 | 52.971 | 54.027 | 54.307 | 54.765 | 74,7 | 77,3 |
| Noguera | 36.542 | 36.051 | 35.847 | 34.782 | 34.390 | 20,8 | 19,8 |
| Osona | 107.232 | 115.000 | 115.258 | 117.442 | 122.923 | 91,0 | 97,3 |
| Pallars Jussà | 14.779 | 14.219 | 13.817 | 12.860 | 12.817 | 11,0 | 9,9 |
| Pallars Sobirà | 6.115 | 5.450 | 5.464 | 5.418 | 5.815 | 4,0 | 4,3 |
| Pla d'Urgell | 28.246 | 28.806 | 28.675 | 28.802 | 29.116 | 94,6 | 95,6 |
| Pla de l'Estany | 19.074 | 20.805 | 21.416 | 21.072 | 23.833 | 79,2 | 90,7 |
| Priorat | 11.093 | 10.431 | 10.051 | 9.475 | 9.212 | 21,0 | 18,6 |
| Ribera d'Ebre | 24.327 | 24.984 | 23.650 | 23.055 | 22.442 | 30,3 | 27,2 |
| Ripollès | 29.673 | 29.620 | 28.314 | 27.167 | 26.365 | 30,9 | 27,5 |
| Segarra | 17.674 | 17.380 | 17.104 | 17.040 | 17.407 | 24,1 | 24,1 |
| Segrià | 151.480 | 157.200 | 158.677 | 162.904 | 163.691 | 112,8 | 119,5 |
| Selva | 76.071 | 82.606 | 91.238 | 98.255 | 104.833 | 83,0 | 105,3 |
| Solsonès | 11.290 | 10.911 | 10.796 | 10.792 | 11.171 | 10,9 | 11,2 |
| Tarragonès | 132.887 | 149.411 | 149.090 | 155.881 | 169.016 | 471,1 | 533,0 |
| Terra Alta | 13.983 | 13.732 | 13.449 | 12.945 | 12.584 | 18,6 | 17,0 |
| Urgell | 29.784 | 29.893 | 29.964 | 29.789 | 30.181 | 51,0 | 51,5 |
| Val d'Aran | 5.170 | 5.808 | 6.034 | 6.184 | 7.130 | 9,4 | 11,5 |
| Vallès Occidental | 545.591 | 598.324 | 620.786 | 649.699 | 685.600 | 1.030,4 | 1.180,6 |
| Vallès Oriental | 194.564 | 225.095 | 240.464 | 262.513 | 285.129 | 264,2 | 334,7 |
| Catalunya | 5.660.393 | 5.956.414 | 5.978.638 | 6.059.494 | 6.090.040 | 186,8 | 190,9 |
| Àmbit metropolità | 4.019.713 | 4.238.876 | 4.229.527 | 4.264.422 | 4.228.048 | 1.310,3 | 1.307,0 |
| Comarques Gironines | 431.252 | 456.888 | 477.995 | 499.114 | 519.941 | 82,0 | 93,4 |
| Camp de Tarragona | 327.805 | 358.809 | 368.305 | 387.052 | 419.006 | 119,7 | 139,8 |
| Terres de l'Ebre | 152.526 | 154.241 | 155.578 | 154.952 | 155.670 | 47,3 | 47,7 |
| Àmbit de Ponent | 333.804 | 339.160 | 338.287 | 339.732 | 342.368 | 31,8 | 32,1 |
| Comarques Centrals | 395.293 | 408.440 | 408.946 | 414.222 | 425.007 | 66,4 | 69,1 |

1.2.2 Població comarcal per nombre d'habitants dels municipis



| Cens del 1996 | Municipis fins a 500 habitants | | Municipis de 501 a 2.000 habitants | | Municipis de 2.001 a 5.000 habitants | |
|---------------------|-----------------------------------|---------------|---------------------------------------|----------------|---|----------------|
| | nombre | població | nombre | població | nombre | població |
| Alt Camp | 13 | 3.631 | 8 | 7.043 | 1 | 3.523 |
| Alt Empordà | 39 | 10.383 | 22 | 18.359 | 4 | 14.524 |
| Alt Penedès | 4 | 1.311 | 16 | 19.057 | 5 | 15.070 |
| Alt Urgell | 12 | 2.614 | 6 | 5.681 | 0 | 0 |
| Alta Ribagorça | 0 | 0 | 2 | 1.375 | 1 | 2.167 |
| Anoia | 15 | 3.176 | 9 | 8.324 | 4 | 11.184 |
| Bages | 9 | 2.316 | 9 | 7.983 | 7 | 21.114 |
| Baix Camp | 10 | 2.318 | 12 | 10.603 | 2 | 8.020 |
| Baix Ebre | 1 | 383 | 6 | 6.185 | 4 | 13.009 |
| Baix Empordà | 19 | 4.898 | 8 | 9.543 | 2 | 5.482 |
| Baix Llobregat | 0 | 0 | 2 | 2.499 | 6 | 19.973 |
| Baix Penedès | 3 | 1.141 | 7 | 10.019 | 2 | 7.608 |
| Barcelonès | 0 | 0 | 0 | 0 | 0 | 0 |
| Berguedà | 20 | 3.674 | 7 | 8.996 | 2 | 6.692 |
| Cerdanya | 12 | 2.930 | 3 | 3.471 | 0 | 0 |
| Conca de Barberà | 16 | 3.072 | 3 | 3.132 | 2 | 6.189 |
| Garraf | 0 | 0 | 2 | 2.245 | 1 | 4.715 |
| Garrigues | 14 | 3.594 | 7 | 5.180 | 2 | 5.309 |
| Garrotxa | 8 | 1.995 | 9 | 9.913 | 3 | 7.318 |
| Gironès | 10 | 2.853 | 8 | 8.481 | 5 | 12.777 |
| Maresme | 1 | 420 | 4 | 5.238 | 7 | 23.247 |
| Montsià | 1 | 341 | 4 | 3.137 | 2 | 6.635 |
| Noguera | 13 | 3.575 | 14 | 12.352 | 2 | 5.360 |
| Osona | 21 | 4.345 | 14 | 16.107 | 10 | 26.549 |
| Pallars Jussà | 10 | 2.354 | 2 | 1.963 | 1 | 2.997 |
| Pallars Sobirà | 12 | 2.959 | 3 | 2.856 | 0 | 0 |
| Pla d'Urgell | 1 | 455 | 10 | 10.357 | 4 | 8.904 |
| Pla de l'Estany | 4 | 1.190 | 5 | 4.969 | 1 | 3.279 |
| Priorat | 19 | 4.692 | 3 | 2.016 | 1 | 2.504 |
| Ribera d'Ebre | 2 | 865 | 9 | 9.642 | 3 | 11.935 |
| Ripollès | 13 | 3.204 | 1 | 648 | 4 | 11.605 |
| Segarra | 13 | 2.744 | 6 | 4.582 | 1 | 2.928 |
| Segrià | 8 | 2.797 | 22 | 23.863 | 6 | 19.521 |
| Selva | 3 | 953 | 7 | 6.777 | 12 | 39.248 |
| Solsonès | 13 | 3.143 | 1 | 900 | 0 | 0 |
| Tarragonès | 4 | 966 | 8 | 9.058 | 4 | 9.923 |
| Terra Alta | 3 | 980 | 8 | 8.936 | 1 | 2.668 |
| Urgell | 10 | 2.742 | 7 | 6.732 | 2 | 8.852 |
| Val d'Aran | 5 | 606 | 3 | 2.832 | 1 | 3.692 |
| Vallès Occidental | 2 | 476 | 2 | 2.672 | 3 | 10.875 |
| Vallès Oriental | 8 | 2.005 | 10 | 12.935 | 8 | 31.158 |
| Catalunya | 371 | 92.101 | 289 | 296.661 | 126 | 396.554 |
| Àmbit metropolità | 15 | 4.212 | 36 | 44.646 | 30 | 105.038 |
| Comarques Gironines | 96 | 25.476 | 60 | 58.690 | 31 | 94.233 |
| Camp de Tarragona | 65 | 15.820 | 41 | 41.871 | 12 | 37.767 |
| Terres de l'Ebre | 7 | 2.569 | 27 | 27.900 | 10 | 34.247 |
| Àmbit de Ponent | 98 | 24.440 | 82 | 77.773 | 20 | 59.730 |
| Comarques Centrals | 90 | 19.584 | 43 | 45.781 | 23 | 65.539 |
| Barcelona | 77 | 17.166 | 75 | 85.763 | 53 | 170.577 |
| Girona | 106 | 27.581 | 62 | 60.919 | 31 | 94.233 |
| Lleida | 116 | 28.965 | 84 | 80.208 | 20 | 59.730 |
| Tarragona | 72 | 18.389 | 68 | 69.771 | 22 | 72.014 |

1.2.2 Població comarcal per nombre d'habitants dels municipis (continuació)

| Cens del 1996 | Municipis de 5.001 a 10.000 habitants | | Municipis de 10.001 a 50.000 habitants | | Municipis de més de 50.000 habitants | | Total | |
|---------------------|--|----------------|---|------------------|---|------------------|------------|------------------|
| | nombre | població | nombre | població | nombre | població | municipis | població |
| Alt Camp | 0 | 0 | 1 | 20.206 | 0 | 0 | 23 | 34.403 |
| Alt Empordà | 1 | 5.266 | 2 | 44.640 | 0 | 0 | 68 | 93.172 |
| Alt Penedès | 1 | 9.205 | 1 | 28.553 | 0 | 0 | 27 | 73.196 |
| Alt Urgell | 0 | 0 | 1 | 10.711 | 0 | 0 | 19 | 19.006 |
| Alta Ribagorça | 0 | 0 | 0 | 0 | 0 | 0 | 3 | 3.542 |
| Anoia | 3 | 21.708 | 2 | 42.572 | 0 | 0 | 33 | 86.964 |
| Bages | 9 | 56.788 | 0 | 0 | 1 | 64.385 | 35 | 152.586 |
| Baix Camp | 2 | 11.070 | 1 | 17.536 | 1 | 90.993 | 28 | 140.540 |
| Baix Ebre | 1 | 6.057 | 2 | 40.245 | 0 | 0 | 14 | 65.879 |
| Baix Empordà | 4 | 26.742 | 3 | 49.321 | 0 | 0 | 36 | 95.986 |
| Baix Llobregat | 5 | 36.925 | 12 | 307.037 | 4 | 276.985 | 29 | 643.419 |
| Baix Penedès | 1 | 9.772 | 1 | 19.010 | 0 | 0 | 14 | 47.550 |
| Barcelonès | 0 | 0 | 1 | 33.361 | 4 | 2.098.017 | 5 | 2.131.378 |
| Berguedà | 1 | 5.037 | 1 | 14.207 | 0 | 0 | 31 | 38.606 |
| Cerdanya | 1 | 6.356 | 0 | 0 | 0 | 0 | 16 | 12.757 |
| Conca de Barberà | 1 | 5.892 | 0 | 0 | 0 | 0 | 22 | 18.285 |
| Garraf | 0 | 0 | 3 | 83.475 | 0 | 0 | 6 | 90.435 |
| Garrigues | 1 | 5.190 | 0 | 0 | 0 | 0 | 24 | 19.273 |
| Garrotxa | 0 | 0 | 1 | 27.482 | 0 | 0 | 21 | 46.708 |
| Gironès | 2 | 12.838 | 1 | 21.519 | 1 | 70.576 | 27 | 129.044 |
| Maresme | 10 | 74.235 | 7 | 113.733 | 1 | 102.018 | 30 | 318.891 |
| Montsià | 3 | 17.924 | 2 | 26.728 | 0 | 0 | 12 | 54.765 |
| Noguera | 0 | 0 | 1 | 13.103 | 0 | 0 | 30 | 34.390 |
| Osona | 3 | 16.538 | 3 | 59.384 | 0 | 0 | 51 | 122.923 |
| Pallars Jussà | 1 | 5.503 | 0 | 0 | 0 | 0 | 14 | 12.817 |
| Pallars Sobirà | 0 | 0 | 0 | 0 | 0 | 0 | 15 | 5.815 |
| Pla d'Urgell | 1 | 9.400 | 0 | 0 | 0 | 0 | 16 | 29.116 |
| Pla de l'Estany | 0 | 0 | 1 | 14.395 | 0 | 0 | 11 | 23.833 |
| Priorat | 0 | 0 | 0 | 0 | 0 | 0 | 23 | 9.212 |
| Ribera d'Ebre | 0 | 0 | 0 | 0 | 0 | 0 | 14 | 22.442 |
| Ripollès | 0 | 0 | 1 | 10.908 | 0 | 0 | 19 | 26.365 |
| Segarra | 1 | 7.153 | 0 | 0 | 0 | 0 | 21 | 17.407 |
| Segrià | 1 | 5.475 | 0 | 0 | 1 | 112.035 | 38 | 163.691 |
| Selva | 2 | 13.468 | 2 | 44.387 | 0 | 0 | 26 | 104.833 |
| Solsonès | 1 | 7.128 | 0 | 0 | 0 | 0 | 15 | 11.171 |
| Tarragonès | 2 | 14.061 | 2 | 22.832 | 1 | 112.176 | 21 | 169.016 |
| Terra Alta | 0 | 0 | 0 | 0 | 0 | 0 | 12 | 12.584 |
| Urgell | 0 | 0 | 1 | 11.855 | 0 | 0 | 20 | 30.181 |
| Val d'Aran | 0 | 0 | 0 | 0 | 0 | 0 | 9 | 7.130 |
| Vallès Occidental | 4 | 27.295 | 8 | 190.034 | 4 | 454.248 | 23 | 685.600 |
| Vallès Oriental | 6 | 39.278 | 10 | 148.802 | 1 | 50.951 | 43 | 285.129 |
| Catalunya | 68 | 456.304 | 71 | 1.416.036 | 19 | 3.432.384 | 944 | 6.090.040 |
| Àmbit metropolità | 26 | 186.938 | 42 | 904.995 | 14 | 2.982.219 | 163 | 4.228.048 |
| Comarques Gironines | 9 | 58.314 | 11 | 212.652 | 1 | 70.576 | 208 | 519.941 |
| Camp de Tarragona | 6 | 40.795 | 5 | 79.584 | 2 | 203.169 | 131 | 419.006 |
| Terres de l'Ebre | 4 | 23.981 | 4 | 66.973 | 0 | 0 | 52 | 155.670 |
| Àmbit de Ponent | 5 | 32.721 | 3 | 35.669 | 1 | 112.035 | 209 | 342.368 |
| Comarques Centrals | 18 | 113.555 | 6 | 116.163 | 1 | 64.385 | 181 | 425.007 |
| Barcelona | 42 | 287.009 | 48 | 1.021.158 | 15 | 3.046.604 | 310 | 4.628.277 |
| Girona | 10 | 64.670 | 11 | 212.652 | 1 | 70.576 | 221 | 530.631 |
| Lleida | 6 | 39.849 | 3 | 35.669 | 1 | 112.035 | 230 | 356.456 |
| Tarragona | 10 | 64.776 | 9 | 146.557 | 2 | 203.169 | 183 | 574.676 |

1.2.3 Població per municipis, 1991-1996

| Comarca | Municipi | Població 1991 | Població 1996 | % variació | % respecte total comarcal | % respecte Catalunya |
|------------------------|-------------------------|------------------|------------------|--------------|------------------------------|-------------------------|
| Alt Camp | Aiguamúrcia | 565 | 614 | 8,7% | 1,8% | 0,0% |
| | Alcover | 3.379 | 3.523 | 4,3% | 10,2% | 0,1% |
| | Alió | 336 | 339 | 0,9% | 1,0% | 0,0% |
| | Bràfim | 580 | 569 | -1,9% | 1,7% | 0,0% |
| | Cabra del Camp | 435 | 483 | 11,0% | 1,4% | 0,0% |
| | Figuerola del Camp | 212 | 226 | 6,6% | 0,7% | 0,0% |
| | Garidells, els | 181 | 162 | -10,5% | 0,5% | 0,0% |
| | Masó, la | 263 | 258 | -1,9% | 0,7% | 0,0% |
| | Milà, el | 168 | 156 | -7,1% | 0,5% | 0,0% |
| | Montferri | 153 | 158 | 3,3% | 0,5% | 0,0% |
| | Mont-ral | 116 | 145 | 25,0% | 0,4% | 0,0% |
| | Nulles | 338 | 341 | 0,9% | 1,0% | 0,0% |
| | Pla de Santa Maria, el | 1.579 | 1.627 | 3,0% | 4,7% | 0,0% |
| | Pont d'Armentera, el | 594 | 582 | -2,0% | 1,7% | 0,0% |
| | Puigpelat | 436 | 486 | 11,5% | 1,4% | 0,0% |
| | Querol | 171 | 238 | 39,2% | 0,7% | 0,0% |
| | Riba, la | 911 | 820 | -10,0% | 2,4% | 0,0% |
| | Rodonyà | 370 | 384 | 3,8% | 1,1% | 0,0% |
| | Rourell, el | 242 | 255 | 5,4% | 0,7% | 0,0% |
| | Vallmoll | 1.034 | 1.012 | -2,1% | 2,9% | 0,0% |
| Valls | 20.092 | 20.206 | 0,6% | 58,7% | 0,3% | |
| Vilabella | 844 | 814 | -3,6% | 2,4% | 0,0% | |
| Vila-rodona | 1.017 | 1.005 | -1,2% | 2,9% | 0,0% | |
| Total Alt Camp | | 34.016 | 34.403 | 1,1% | 100,0% | 0,6% |
| Alt Empordà | Agullana | 690 | 619 | -10,3% | 0,7% | 0,0% |
| | Albanyà | 109 | 123 | 12,8% | 0,1% | 0,0% |
| | Armentera, l' | 743 | 749 | 0,8% | 0,8% | 0,0% |
| | Avinyonet de Puigventós | 445 | 473 | 6,3% | 0,5% | 0,0% |
| | Bàscara | 775 | 770 | -0,6% | 0,8% | 0,0% |
| | Biure | 204 | 223 | 9,3% | 0,2% | 0,0% |
| | Boadella d'Empordà | 209 | 220 | 5,3% | 0,2% | 0,0% |
| | Borrassà | 476 | 503 | 5,7% | 0,5% | 0,0% |
| | Cabanelles | 232 | 227 | -2,2% | 0,2% | 0,0% |
| | Cabanes | 782 | 770 | -1,5% | 0,8% | 0,0% |
| | Cadaqués | 1.810 | 1.852 | 2,3% | 2,0% | 0,0% |
| | Cantalops | 263 | 265 | 0,8% | 0,3% | 0,0% |
| | Capmany | 404 | 394 | -2,5% | 0,4% | 0,0% |
| | Castelló d'Empúries | 3.637 | 4.830 | 32,8% | 5,2% | 0,1% |
| | Cistella | 205 | 211 | 2,9% | 0,2% | 0,0% |
| | Colera | 441 | 422 | -4,3% | 0,5% | 0,0% |
| | Darnius | 500 | 531 | 6,2% | 0,6% | 0,0% |
| | Escala, l' | 5.178 | 5.266 | 1,7% | 5,7% | 0,1% |
| | Espolla | 390 | 396 | 1,5% | 0,4% | 0,0% |
| | Far d'Empordà, el | 396 | 402 | 1,5% | 0,4% | 0,0% |
| | Figueres | 34.573 | 33.157 | -4,1% | 35,6% | 0,5% |
| | Fortià | 502 | 485 | -3,4% | 0,5% | 0,0% |
| | Garrigàs | 305 | 319 | 4,6% | 0,3% | 0,0% |
| | Garriguella | 643 | 666 | 3,6% | 0,7% | 0,0% |
| | Jonquera, la | 2.502 | 2.384 | -4,7% | 2,6% | 0,0% |
| | Lladó | 484 | 498 | 2,9% | 0,5% | 0,0% |
| | Llançà | 3.495 | 3.843 | 10,0% | 4,1% | 0,1% |
| | Llers | 790 | 833 | 5,4% | 0,9% | 0,0% |
| | Maçanet de Cabrenys | 690 | 641 | -7,1% | 0,7% | 0,0% |
| | Masarac | 258 | 247 | -4,3% | 0,3% | 0,0% |
| Mollet de Peralada | 180 | 183 | 1,7% | 0,2% | 0,0% | |
| Navata | 661 | 685 | 3,6% | 0,7% | 0,0% | |
| Ordis | 304 | 283 | -6,9% | 0,3% | 0,0% | |
| Palau de Santa Eulàlia | 81 | 94 | 16,0% | 0,1% | 0,0% | |
| Palau-saverdera | 686 | 753 | 9,8% | 0,8% | 0,0% | |

1.2.3 Població per municipis, 1991-1996 (continuació)



| Comarca | Municipi | Població 1991 | Població 1996 | % variació | % respecte total comarcal | % respecte Catalunya |
|--------------------------|---------------------------|------------------|------------------|-------------|------------------------------|-------------------------|
| Alt Empordà | Pau | 364 | 393 | 8,0% | 0,4% | 0,0% |
| | Pedret i Marzà | 124 | 112 | -9,7% | 0,1% | 0,0% |
| | Peralada | 1.136 | 1.147 | 1,0% | 1,2% | 0,0% |
| | Pont de Molins | 260 | 432 | 66,2% | 0,5% | 0,0% |
| | Pontós | 193 | 216 | 11,9% | 0,2% | 0,0% |
| | Port de la Selva, el | 761 | 813 | 6,8% | 0,9% | 0,0% |
| | Portbou | 1.913 | 1.614 | -15,6% | 1,7% | 0,0% |
| | Rabós | 138 | 148 | 7,2% | 0,2% | 0,0% |
| | Riumors | 201 | 198 | -1,5% | 0,2% | 0,0% |
| | Roses | 10.303 | 11.483 | 11,5% | 12,3% | 0,2% |
| | Sant Climent Sescebes | 440 | 398 | -9,5% | 0,4% | 0,0% |
| | Sant Llorenç de la Muga | 156 | 131 | -16,0% | 0,1% | 0,0% |
| | Sant Miquel de Fluvià | 549 | 576 | 4,9% | 0,6% | 0,0% |
| | Sant Mori | 146 | 142 | -2,7% | 0,2% | 0,0% |
| | Sant Pere Pescador | 1.199 | 1.330 | 10,9% | 1,4% | 0,0% |
| | Santa Llogaia d'Àlguema | 316 | 301 | -4,7% | 0,3% | 0,0% |
| | Saus | 705 | 703 | -0,3% | 0,8% | 0,0% |
| | Selva de Mar, la | 167 | 182 | 9,0% | 0,2% | 0,0% |
| | Siurana | 151 | 153 | 1,3% | 0,2% | 0,0% |
| | Terrades | 184 | 192 | 4,3% | 0,2% | 0,0% |
| | Torroella de Fluvià | 297 | 316 | 6,4% | 0,3% | 0,0% |
| | Vajol, la | 69 | 84 | 21,7% | 0,1% | 0,0% |
| | Ventalló | 521 | 547 | 5,0% | 0,6% | 0,0% |
| | Vilabertran | 794 | 795 | 0,1% | 0,9% | 0,0% |
| | Viladamat | 381 | 401 | 5,2% | 0,4% | 0,0% |
| | Vilafant | 2.914 | 3.467 | 19,0% | 3,7% | 0,1% |
| | Vilajuïga | 598 | 856 | 43,1% | 0,9% | 0,0% |
| Vilamacolum | 215 | 252 | 17,2% | 0,3% | 0,0% | |
| Vilamalla | 622 | 606 | -2,6% | 0,7% | 0,0% | |
| Vilamaniscle | 126 | 128 | 1,6% | 0,1% | 0,0% | |
| Vilanant | 251 | 271 | 8,0% | 0,3% | 0,0% | |
| Vila-sacra | 414 | 351 | -15,2% | 0,4% | 0,0% | |
| Vilaür | 104 | 117 | 12,5% | 0,1% | 0,0% | |
| Total Alt Empordà | | 90.755 | 93.172 | 2,7% | 100,0% | 1,5% |
| Alt Penedès | Avinyonet del Penedès | 1.194 | 1.185 | -0,8% | 1,6% | 0,0% |
| | Cabanyes, les | 411 | 468 | 13,9% | 0,6% | 0,0% |
| | Castellet i la Gornal | 1.107 | 1.241 | 12,1% | 1,7% | 0,0% |
| | Castellví de la Marca | 1.437 | 1.461 | 1,7% | 2,0% | 0,0% |
| | Font-rubí | 1.138 | 1.186 | 4,2% | 1,6% | 0,0% |
| | Gelida | 3.908 | 3.903 | -0,1% | 5,3% | 0,1% |
| | Granada, la | 1.202 | 1.299 | 8,1% | 1,8% | 0,0% |
| | Mediona | 1.035 | 1.248 | 20,6% | 1,7% | 0,0% |
| | Olèrdola | 1.607 | 1.893 | 17,8% | 2,6% | 0,0% |
| | Olesa de Bonesvalls | 447 | 719 | 60,9% | 1,0% | 0,0% |
| | Pacs del Penedès | 436 | 620 | 42,2% | 0,8% | 0,0% |
| | Pla del Penedès, el | 964 | 953 | -1,1% | 1,3% | 0,0% |
| | Pontons | 256 | 291 | 13,7% | 0,4% | 0,0% |
| | Puigdàlber | 298 | 319 | 7,0% | 0,4% | 0,0% |
| | Sant Cugat Sesgarrigues | 716 | 752 | 5,0% | 1,0% | 0,0% |
| | Sant Llorenç d'Hortons | 1.085 | 1.301 | 19,9% | 1,8% | 0,0% |
| | Sant Martí Sarroca | 2.394 | 2.486 | 3,8% | 3,4% | 0,0% |
| | Sant Pere de Riudebitlles | 2.108 | 2.144 | 1,7% | 2,9% | 0,0% |
| | Sant Quintí de Mediona | 1.483 | 1.568 | 5,7% | 2,1% | 0,0% |
| | Sant Sadurní d'Anoia | 9.296 | 9.205 | -1,0% | 12,6% | 0,2% |
| Santa Fe del Penedès | 200 | 233 | 16,5% | 0,3% | 0,0% | |

1.2.3 Població per municipis, 1991-1996 (continuació)



| Comarca | Municipi | Població 1991 | Població 1996 | % variació | % respecte total comarcal | % respecte Catalunya |
|-----------------------------|-------------------------------|------------------|------------------|--------------|------------------------------|-------------------------|
| Alt Penedès | Santa Margarida i els Monjos | 3.917 | 4.230 | 8,0% | 5,8% | 0,1% |
| | Subirats | 2.083 | 2.307 | 10,8% | 3,2% | 0,0% |
| | Torrelavit | 1.231 | 1.176 | -4,5% | 1,6% | 0,0% |
| | Torrelles de Foix | 1.277 | 1.603 | 25,5% | 2,2% | 0,0% |
| | Vilafranca del Penedès | 27.818 | 28.553 | 2,6% | 39,0% | 0,5% |
| | Vilobí del Penedès | 815 | 852 | 4,5% | 1,2% | 0,0% |
| Total Alt Penedès | | 69.863 | 73.196 | 4,8% | 100,0% | 1,2% |
| Alt Urgell | Alàs i Cerc | 403 | 409 | 1,5% | 2,2% | 0,0% |
| | Arsèguel | 101 | 101 | 0,0% | 0,5% | 0,0% |
| | Bassella | 367 | 341 | -7,1% | 1,8% | 0,0% |
| | Cabó | 142 | 127 | -10,6% | 0,7% | 0,0% |
| | Cava | 51 | 61 | 19,6% | 0,3% | 0,0% |
| | Coll de Nargó | 623 | 606 | -2,7% | 3,2% | 0,0% |
| | Estamariu | 134 | 135 | 0,7% | 0,7% | 0,0% |
| | Fígols i Alinyà | 347 | 306 | -11,8% | 1,6% | 0,0% |
| | Josa i Tuixén | 145 | 141 | -2,8% | 0,7% | 0,0% |
| | Montferrer i Castellbó | 659 | 730 | 10,8% | 3,8% | 0,0% |
| | Oliana | 2.017 | 1.844 | -8,6% | 9,7% | 0,0% |
| | Organyà | 1.049 | 1.010 | -3,7% | 5,3% | 0,0% |
| | Peramola | 393 | 375 | -4,6% | 2,0% | 0,0% |
| | Pont de Bar, el | 169 | 142 | -16,0% | 0,7% | 0,0% |
| | Ribera d'Urgellet | 822 | 743 | -9,6% | 3,9% | 0,0% |
| | Seu d'Urgell, la | 10.374 | 10.711 | 3,2% | 56,4% | 0,2% |
| Valls d'Aguilar, les | 229 | 302 | 31,9% | 1,6% | 0,0% | |
| Valls del Valira, les | 818 | 748 | -8,6% | 3,9% | 0,0% | |
| Vansa i Fórnols, la | 167 | 174 | 4,2% | 0,9% | 0,0% | |
| Total Alt Urgell | | 19.010 | 19.006 | 0,0% | 100,0% | 0,3% |
| Alta Ribagorça | Pont de Suert, el | 2.285 | 2.167 | -5,2% | 61,2% | 0,0% |
| | Vall de Boí, la | 637 | 757 | 18,8% | 21,4% | 0,0% |
| | Vilaller | 592 | 618 | 4,4% | 17,4% | 0,0% |
| Total Alta Ribagorça | | 3.514 | 3.542 | 0,8% | 100,0% | 0,1% |
| Anoia | Argençola | 195 | 163 | -16,4% | 0,2% | 0,0% |
| | Bellprat | 89 | 87 | -2,2% | 0,1% | 0,0% |
| | Bruc, el | 753 | 876 | 16,3% | 1,0% | 0,0% |
| | Cabrera d'Igualada | 216 | 341 | 57,9% | 0,4% | 0,0% |
| | Calaf | 3.207 | 3.148 | -1,8% | 3,6% | 0,1% |
| | Calonge de Segarra | 197 | 185 | -6,1% | 0,2% | 0,0% |
| | Capellades | 5.031 | 5.021 | -0,2% | 5,8% | 0,1% |
| | Carme | 679 | 685 | 0,9% | 0,8% | 0,0% |
| | Castellfollit de Riubregós | 250 | 238 | -4,8% | 0,3% | 0,0% |
| | Castellolí | 435 | 424 | -2,5% | 0,5% | 0,0% |
| | Copons | 262 | 265 | 1,1% | 0,3% | 0,0% |
| | Hostalets de Pierola, els | 921 | 1.138 | 23,6% | 1,3% | 0,0% |
| | Igualada | 31.855 | 32.512 | 2,1% | 37,4% | 0,5% |
| | Jorba | 513 | 561 | 9,4% | 0,6% | 0,0% |
| | Llacuna, la | 792 | 842 | 6,3% | 1,0% | 0,0% |
| | Masquefa | 2.653 | 3.369 | 27,0% | 3,9% | 0,1% |
| | Montmaneu | 236 | 217 | -8,1% | 0,2% | 0,0% |
| | Òdena | 2.534 | 2.656 | 4,8% | 3,1% | 0,0% |
| | Orpí | 154 | 149 | -3,2% | 0,2% | 0,0% |
| Piera | 6.013 | 7.574 | 26,0% | 8,7% | 0,1% | |
| Pobla de Claramunt, la | 1.635 | 1.687 | 3,2% | 1,9% | 0,0% | |

1.2.3 Població per municipis, 1991-1996 (continuació)



| Comarca | Municipi | Població 1991 | Població 1996 | % variació | % respecte total comarcal | % respecte Catalunya |
|--------------------|---------------------------------|------------------|------------------|---------------|------------------------------|-------------------------|
| Anoia | Prats de Rei, els | 562 | 552 | -1,8% | 0,6% | 0,0% |
| | Pujalt | 176 | 179 | 1,7% | 0,2% | 0,0% |
| | Rubió | 117 | 121 | 3,4% | 0,1% | 0,0% |
| | Sant Martí de Tous | 946 | 946 | 0,0% | 1,1% | 0,0% |
| | Sant Martí Seseuioles | 363 | 371 | 2,2% | 0,4% | 0,0% |
| | Sant Pere Sallavinera | 185 | 167 | -9,7% | 0,2% | 0,0% |
| | Santa Margarida de Montbui | 9.308 | 9.113 | -2,1% | 10,5% | 0,1% |
| | Santa Maria de Miralles | 108 | 96 | -11,1% | 0,1% | 0,0% |
| | Torre de Claramunt, la | 1.545 | 2.011 | 30,2% | 2,3% | 0,0% |
| | Vallbona d'Anoia | 1.040 | 1.037 | -0,3% | 1,2% | 0,0% |
| | Veciana | 163 | 173 | 6,1% | 0,2% | 0,0% |
| | Vilanova del Camí | 9.317 | 10.060 | 8,0% | 11,6% | 0,2% |
| | Total Anoia | | 82.450 | 86.964 | 5,5% | 100,0% |
| Bages | Aguilar de Segarra | 191 | 206 | 7,9% | 0,1% | 0,0% |
| | Artés | 4.086 | 4.308 | 5,4% | 2,8% | 0,1% |
| | Avinyó | 2.049 | 2.003 | -2,2% | 1,3% | 0,0% |
| | Balsareny | 3.405 | 3.304 | -3,0% | 2,2% | 0,1% |
| | Calders | 581 | 647 | 11,4% | 0,4% | 0,0% |
| | Callús | 1.396 | 1.345 | -3,7% | 0,9% | 0,0% |
| | Cardona | 6.445 | 5.882 | -8,7% | 3,9% | 0,1% |
| | Castellbell i el Vilar | 2.807 | 2.789 | -0,6% | 1,8% | 0,0% |
| | Castellfollit del Boix | 315 | 337 | 7,0% | 0,2% | 0,0% |
| | Castellgalí | 702 | 782 | 11,4% | 0,5% | 0,0% |
| | Castellnou de Bages | 196 | 378 | 92,9% | 0,2% | 0,0% |
| | Estany, l' | 370 | 382 | 3,2% | 0,3% | 0,0% |
| | Fonollosa | 685 | 816 | 19,1% | 0,5% | 0,0% |
| | Gaià | 133 | 160 | 20,3% | 0,1% | 0,0% |
| | Manresa | 66.320 | 64.385 | -2,9% | 42,2% | 1,1% |
| | Marganell | 211 | 215 | 1,9% | 0,1% | 0,0% |
| | Moià | 3.280 | 3.806 | 16,0% | 2,5% | 0,1% |
| | Monistrol de Calders | 621 | 597 | -3,9% | 0,4% | 0,0% |
| | Monistrol de Montserrat | 2.514 | 2.508 | -0,2% | 1,6% | 0,0% |
| | Mura | 251 | 218 | -13,1% | 0,1% | 0,0% |
| | Navarces | 5.111 | 5.225 | 2,2% | 3,4% | 0,1% |
| | Navàs | 5.538 | 5.812 | 4,9% | 3,8% | 0,1% |
| | Pont de Vilomara i Rocafort, el | 2.230 | 2.396 | 7,4% | 1,6% | 0,0% |
| | Rajadell | 288 | 336 | 16,7% | 0,2% | 0,0% |
| | Sallent | 7.686 | 7.360 | -4,2% | 4,8% | 0,1% |
| | Sant Feliu Sasserra | 654 | 642 | -1,8% | 0,4% | 0,0% |
| | Sant Fruitós de Bages | 4.778 | 5.300 | 10,9% | 3,5% | 0,1% |
| | Sant Joan de Vilatorrada | 7.974 | 8.446 | 5,9% | 5,5% | 0,1% |
| | Sant Mateu de Bages | 545 | 513 | -5,9% | 0,3% | 0,0% |
| | Sant Salvador de Guardiola | 1.221 | 1.651 | 35,2% | 1,1% | 0,0% |
| | Sant Vicenç de Castellet | 7.393 | 7.419 | 0,4% | 4,9% | 0,1% |
| | Santa Maria d'Oló | 1.015 | 990 | -2,5% | 0,6% | 0,0% |
| | Santpedor | 4.570 | 5.062 | 10,8% | 3,3% | 0,1% |
| Súria | 6.540 | 6.282 | -3,9% | 4,1% | 0,1% | |
| Talamanca | 76 | 84 | 10,5% | 0,1% | 0,0% | |
| Total Bages | | 152.177 | 152.586 | 0,3% | 100,0% | 2,5% |

1.2.3 Població per municipis, 1991-1996 (continuació)



| Comarca | Municipi | Població 1991 | Població 1996 | % variació | % respecte total comarcal | % respecte Catalunya |
|-------------------------------------|-------------------------------------|------------------|------------------|-------------|------------------------------|-------------------------|
| Baix Camp | Albiol, l' | 111 | 144 | 29,7% | 0,1% | 0,0% |
| | Aleixar, l' | 618 | 633 | 2,4% | 0,5% | 0,0% |
| | Alforja | 1.088 | 1.179 | 8,4% | 0,8% | 0,0% |
| | Almoster | 473 | 679 | 43,6% | 0,5% | 0,0% |
| | Arbolí | 138 | 131 | -5,1% | 0,1% | 0,0% |
| | Argentera, l' | 132 | 149 | 12,9% | 0,1% | 0,0% |
| | Borges del Camp, les | 1.383 | 1.471 | 6,4% | 1,0% | 0,0% |
| | Botarell | 461 | 510 | 10,6% | 0,4% | 0,0% |
| | Cambrils | 14.571 | 17.536 | 20,3% | 12,5% | 0,3% |
| | Capafonts | 111 | 105 | -5,4% | 0,1% | 0,0% |
| | Castellvell del Camp | 892 | 1.069 | 19,8% | 0,8% | 0,0% |
| | Colldejou | 193 | 196 | 1,6% | 0,1% | 0,0% |
| | Duesaigües | 211 | 210 | -0,5% | 0,1% | 0,0% |
| | Febró, la | 55 | 55 | 0,0% | 0,0% | 0,0% |
| | Maspujols | 379 | 414 | 9,2% | 0,3% | 0,0% |
| | Montbrí del Camp | 1.393 | 1.413 | 1,4% | 1,0% | 0,0% |
| | Mont-roig del Camp | 5.003 | 6.064 | 21,2% | 4,3% | 0,1% |
| | Prades | 530 | 510 | -3,8% | 0,4% | 0,0% |
| | Pratdip | 439 | 452 | 3,0% | 0,3% | 0,0% |
| | Reus | 87.670 | 90.993 | 3,8% | 64,7% | 1,5% |
| | Riudecanyes | 581 | 596 | 2,6% | 0,4% | 0,0% |
| | Riudecols | 940 | 992 | 5,5% | 0,7% | 0,0% |
| | Riudoms | 4.780 | 5.006 | 4,7% | 3,6% | 0,1% |
| Selva del Camp, la | 3.499 | 3.767 | 7,7% | 2,7% | 0,1% | |
| Vandellòs i l'Hospitalet de l'Infan | 4.162 | 4.253 | 2,2% | 3,0% | 0,1% | |
| Vilanova d'Escornalbou | 445 | 462 | 3,8% | 0,3% | 0,0% | |
| Vilaplana | 510 | 523 | 2,5% | 0,4% | 0,0% | |
| Vinyols i els Arcs | 831 | 1.028 | 23,7% | 0,7% | 0,0% | |
| Total Baix Camp | | 131.599 | 140.540 | 6,8% | 100,0% | 2,3% |
| Baix Ebre | Aldea, l' | 3.558 | 3.563 | 0,1% | 5,4% | 0,1% |
| | Aldover | 823 | 794 | -3,5% | 1,2% | 0,0% |
| | Alfara de Carles | 391 | 383 | -2,0% | 0,6% | 0,0% |
| | Ametlla de Mar, l' | 4.159 | 4.341 | 4,4% | 6,6% | 0,1% |
| | Ampolla, l' | 1.575 | 1.667 | 5,8% | 2,5% | 0,0% |
| | Benifallet | 934 | 896 | -4,1% | 1,4% | 0,0% |
| | Camarles | 2.868 | 2.953 | 3,0% | 4,5% | 0,0% |
| | Deltebre | 10.180 | 10.157 | -0,2% | 15,4% | 0,2% |
| | Paüls | 728 | 651 | -10,6% | 1,0% | 0,0% |
| | Perelló, el | 2.155 | 2.152 | -0,1% | 3,3% | 0,0% |
| | Roquetes | 5.525 | 6.057 | 9,6% | 9,2% | 0,1% |
| | Tivenys | 1.049 | 961 | -8,4% | 1,5% | 0,0% |
| | Tortosa | 29.452 | 30.088 | 2,2% | 45,7% | 0,5% |
| Xerta | 1.248 | 1.216 | -2,6% | 1,8% | 0,0% | |
| Total Baix Ebre | | 64.645 | 65.879 | 1,9% | 100,0% | 1,1% |
| Baix Empordà | Albons | 455 | 513 | 12,7% | 0,5% | 0,0% |
| | Begur | 2.760 | 3.039 | 10,1% | 3,2% | 0,0% |
| | Bellcaire d'Empordà | 485 | 487 | 0,4% | 0,5% | 0,0% |
| | Bisbal d'Empordà, la | 7.778 | 8.007 | 2,9% | 8,3% | 0,1% |
| | Calonge | 5.030 | 5.832 | 15,9% | 6,1% | 0,1% |
| | Castell-Platja d'Aro | 4.823 | 5.177 | 7,3% | 5,4% | 0,1% |
| | Colomers | 198 | 212 | 7,1% | 0,2% | 0,0% |
| | Corçà | 1.083 | 1.151 | 6,3% | 1,2% | 0,0% |
| | Cruïlles, Monells i S. Sadurní de l | 1.054 | 1.099 | 4,3% | 1,1% | 0,0% |

1.2.3 Població per municipis, 1991-1996 (continuació)



| Comarca | Municipi | Població 1991 | Població 1996 | % variació | % respecte total comarcal | % respecte Catalunya |
|-----------------------------|--------------------------------|------------------|------------------|--------------|------------------------------|-------------------------|
| Baix Empordà | Foixà | 301 | 317 | 5,3% | 0,3% | 0,0% |
| | Fontanilles | 117 | 119 | 1,7% | 0,1% | 0,0% |
| | Forallac | 1.492 | 1.633 | 9,5% | 1,7% | 0,0% |
| | Garrigoles | 151 | 149 | -1,3% | 0,2% | 0,0% |
| | Gualta | 267 | 270 | 1,1% | 0,3% | 0,0% |
| | Jafre | 351 | 340 | -3,1% | 0,4% | 0,0% |
| | Mont-ras | 1.371 | 1.500 | 9,4% | 1,6% | 0,0% |
| | Palafrugell | 17.417 | 17.303 | -0,7% | 18,0% | 0,3% |
| | Palamós | 13.338 | 14.239 | 6,8% | 14,8% | 0,2% |
| | Palau-sator | 296 | 286 | -3,4% | 0,3% | 0,0% |
| | Pals | 1.676 | 1.770 | 5,6% | 1,8% | 0,0% |
| | Parlavà | 335 | 337 | 0,6% | 0,4% | 0,0% |
| | Pera, la | 381 | 355 | -6,8% | 0,4% | 0,0% |
| | Regencós | 263 | 278 | 5,7% | 0,3% | 0,0% |
| | Rupià | 199 | 184 | -7,5% | 0,2% | 0,0% |
| | Sant Feliu de Guíxols | 16.051 | 17.779 | 10,8% | 18,5% | 0,3% |
| | Santa Cristina d'Aro | 1.859 | 2.443 | 31,4% | 2,5% | 0,0% |
| | Serra de Daró | 184 | 174 | -5,4% | 0,2% | 0,0% |
| | Tallada d'Empordà, la | 331 | 327 | -1,2% | 0,3% | 0,0% |
| | Torrent | 182 | 176 | -3,3% | 0,2% | 0,0% |
| | Torroella de Montgrí | 7.023 | 7.726 | 10,0% | 8,0% | 0,1% |
| | Ullà | 707 | 787 | 11,3% | 0,8% | 0,0% |
| | Ullastret | 259 | 243 | -6,2% | 0,3% | 0,0% |
| | Ultramort | 201 | 188 | -6,5% | 0,2% | 0,0% |
| | Vall-llobrega | 209 | 295 | 41,1% | 0,3% | 0,0% |
| | Verges | 1.127 | 1.090 | -3,3% | 1,1% | 0,0% |
| Vilopriu | 176 | 161 | -8,5% | 0,2% | 0,0% | |
| Total Baix Empordà | | 89.930 | 95.986 | 6,7% | 100,0% | 1,6% |
| Baix Llobregat | Abreva | 5.464 | 7.003 | 28,2% | 1,1% | 0,1% |
| | Begues | 2.029 | 3.105 | 53,0% | 0,5% | 0,1% |
| | Castelldefels | 33.017 | 38.509 | 16,6% | 6,0% | 0,6% |
| | Castellví de Rosanes | 661 | 933 | 41,1% | 0,1% | 0,0% |
| | Cervelló | 5.389 | 4.625 | -14,2% | 0,7% | 0,1% |
| | Collbató | 1.074 | 1.566 | 45,8% | 0,2% | 0,0% |
| | Corbera de Llobregat | 5.327 | 7.600 | 42,7% | 1,2% | 0,1% |
| | Cornellà de Llobregat | 84.927 | 82.490 | -2,9% | 12,8% | 1,4% |
| | Esparreguera | 12.612 | 14.501 | 15,0% | 2,3% | 0,2% |
| | Esplugues de Llobregat | 48.310 | 46.810 | -3,1% | 7,3% | 0,8% |
| | Gavà | 35.204 | 37.985 | 7,9% | 5,9% | 0,6% |
| | Martorell | 16.653 | 17.822 | 7,0% | 2,8% | 0,3% |
| | Molins de Rei | 17.840 | 18.752 | 5,1% | 2,9% | 0,3% |
| | Olesa de Montserrat | 14.962 | 15.797 | 5,6% | 2,5% | 0,3% |
| | Pallejà | 6.599 | 6.846 | 3,7% | 1,1% | 0,1% |
| | Palma de Cervelló, la (*) | 0 | 2.444 | - | 0,4% | 0,0% |
| | Papiol, el | 3.327 | 3.434 | 3,2% | 0,5% | 0,1% |
| | Prat de Llobregat, el | 64.321 | 63.255 | -1,7% | 9,8% | 1,0% |
| | Sant Andreu de la Barca | 14.475 | 18.332 | 26,6% | 2,8% | 0,3% |
| | Sant Boi de Llobregat | 77.932 | 78.005 | 0,1% | 12,1% | 1,3% |
| | Sant Climent de Llobregat | 2.289 | 2.476 | 8,2% | 0,4% | 0,0% |
| | Sant Esteve Sesrovires | 2.642 | 4.486 | 69,8% | 0,7% | 0,1% |
| | Sant Feliu de Llobregat | 36.608 | 35.797 | -2,2% | 5,6% | 0,6% |
| | Sant Joan Despí | 24.977 | 26.805 | 7,3% | 4,2% | 0,4% |
| | Sant Just Desvern | 12.471 | 13.306 | 6,7% | 2,1% | 0,2% |
| | Sant Vicenç dels Horts | 20.836 | 22.621 | 8,6% | 3,5% | 0,4% |
| Santa Coloma de Cervelló | 3.030 | 3.358 | 10,8% | 0,5% | 0,1% | |
| Torrelles de Llobregat | 2.352 | 3.114 | 32,4% | 0,5% | 0,1% | |
| Vallirana | 6.570 | 8.407 | 28,0% | 1,3% | 0,1% | |
| Viladecans | 48.294 | 53.235 | 10,2% | 8,3% | 0,9% | |
| Total Baix Llobregat | | 610.192 | 643.419 | 5,4% | 100,0% | 10,6% |

1.2.3 Població per municipis, 1991-1996 (continuació)



| Comarca | Municipi | Població 1991 | Població 1996 | % variació | % respecte total comarcal | % respecte Catalunya |
|---------------------------|------------------------------|------------------|------------------|--------------|------------------------------|-------------------------|
| Baix Penedès | Albinyana | 777 | 1.077 | 38,6% | 2,3% | 0,0% |
| | Arboç, l' | 3.546 | 3.362 | -5,2% | 7,1% | 0,1% |
| | Banyeres del Penedès | 1.483 | 1.524 | 2,8% | 3,2% | 0,0% |
| | Bellvei | 978 | 1.241 | 26,9% | 2,6% | 0,0% |
| | Bisbal del Penedès, la | 1.388 | 1.628 | 17,3% | 3,4% | 0,0% |
| | Bonastre | 268 | 303 | 13,1% | 0,6% | 0,0% |
| | Calafell | 7.166 | 9.772 | 36,4% | 20,6% | 0,2% |
| | Cunit | 2.425 | 4.246 | 75,1% | 8,9% | 0,1% |
| | Llorenç del Penedès | 1.306 | 1.434 | 9,8% | 3,0% | 0,0% |
| | Masllorenç | 376 | 419 | 11,4% | 0,9% | 0,0% |
| | Montmell, el | 280 | 419 | 49,6% | 0,9% | 0,0% |
| | Sant Jaume dels Domenys | 1.187 | 1.287 | 8,4% | 2,7% | 0,0% |
| | Santa Oliva | 1.485 | 1.828 | 23,1% | 3,8% | 0,0% |
| | Vendrell, el | 15.415 | 19.010 | 23,3% | 40,0% | 0,3% |
| Total Baix Penedès | | 38.080 | 47.550 | 24,9% | 100,0% | 0,8% |
| Barcelonès | Badalona | 218.725 | 210.987 | -3,5% | 9,9% | 3,5% |
| | Barcelona | 1.643.542 | 1.508.805 | -8,2% | 70,8% | 24,8% |
| | Hospitalet de Llobregat, l' | 272.578 | 255.050 | -6,4% | 12,0% | 4,2% |
| | Sant Adrià de Besòs | 34.154 | 33.361 | -2,3% | 1,6% | 0,5% |
| | Santa Coloma de Gramenet | 133.138 | 123.175 | -7,5% | 5,8% | 2,0% |
| Total Barcelonès | | 2.302.137 | 2.131.378 | -7,4% | 100,0% | 35,0% |
| Berguedà | Avià | 1.778 | 1.810 | 1,8% | 4,7% | 0,0% |
| | Bagà | 2.129 | 2.114 | -0,7% | 5,5% | 0,0% |
| | Berga | 13.905 | 14.207 | 2,2% | 36,8% | 0,2% |
| | Borredà | 446 | 471 | 5,6% | 1,2% | 0,0% |
| | Capolat | 59 | 69 | 16,9% | 0,2% | 0,0% |
| | Casserres | 1.672 | 1.612 | -3,6% | 4,2% | 0,0% |
| | Castell de l'Areny | 41 | 52 | 26,8% | 0,1% | 0,0% |
| | Castellar de N'Hug | 162 | 172 | 6,2% | 0,4% | 0,0% |
| | Castellar del Riu | 63 | 91 | 44,4% | 0,2% | 0,0% |
| | Cercs | 1.665 | 1.496 | -10,2% | 3,9% | 0,0% |
| | Espunyola, l' | 270 | 283 | 4,8% | 0,7% | 0,0% |
| | Fígols | 33 | 53 | 60,6% | 0,1% | 0,0% |
| | Gironella | 5.009 | 5.037 | 0,6% | 13,0% | 0,1% |
| | Gisclareny | 32 | 30 | -6,3% | 0,1% | 0,0% |
| | Gósol | 201 | 210 | 4,5% | 0,5% | 0,0% |
| | Guardiola de Berguedà | 1.254 | 1.014 | -19,1% | 2,6% | 0,0% |
| | Montclar | 255 | 128 | -49,8% | 0,3% | 0,0% |
| | Montmajor | 494 | 499 | 1,0% | 1,3% | 0,0% |
| | Nou de Berguedà, la | 140 | 155 | 10,7% | 0,4% | 0,0% |
| | Olvan | 983 | 950 | -3,4% | 2,5% | 0,0% |
| | Pobla de Lillet, la | 1.772 | 1.566 | -11,6% | 4,1% | 0,0% |
| | Puig-reig | 4.746 | 4.578 | -3,5% | 11,9% | 0,1% |
| | Quar, la | 43 | 56 | 30,2% | 0,1% | 0,0% |
| | Sagàs | 194 | 162 | -16,5% | 0,4% | 0,0% |
| | Saldes | 328 | 348 | 6,1% | 0,9% | 0,0% |
| | Sant Jaume de Frontanyà | 28 | 30 | 7,1% | 0,1% | 0,0% |
| | Sant Julià de Cerdanyola (*) | 0 | 217 | - | 0,6% | 0,0% |
| Santa Maria de Merlès | 200 | 183 | -8,5% | 0,5% | 0,0% | |
| Vallcebre | 308 | 274 | -11,0% | 0,7% | 0,0% | |
| Vilada | 546 | 548 | 0,4% | 1,4% | 0,0% | |
| Viver i Serrateix | 209 | 191 | -8,6% | 0,5% | 0,0% | |
| Total Berguedà | | 38.965 | 38.606 | -0,9% | 100,0% | 0,6% |

1.2.3 Població per municipis, 1991-1996 (continuació)



| Comarca | Municipi | Població 1991 | Població 1996 | % variació | % respecte total comarcal | % respecte Catalunya |
|-------------------------------|-----------------------------|------------------|------------------|--------------|------------------------------|-------------------------|
| Cerdanya | Alp | 908 | 1.012 | 11,5% | 7,9% | 0,0% |
| | Bellver de Cerdanya | 1.549 | 1.483 | -4,3% | 11,6% | 0,0% |
| | Bolvir | 226 | 245 | 8,4% | 1,9% | 0,0% |
| | Das | 142 | 145 | 2,1% | 1,1% | 0,0% |
| | Fontanals de Cerdanya | 296 | 376 | 27,0% | 2,9% | 0,0% |
| | Ger | 270 | 288 | 6,7% | 2,3% | 0,0% |
| | Guils de Cerdanya | 278 | 304 | 9,4% | 2,4% | 0,0% |
| | Isòvol | 175 | 189 | 8,0% | 1,5% | 0,0% |
| | Lles de Cerdanya | 301 | 291 | -3,3% | 2,3% | 0,0% |
| | Llívia | 854 | 924 | 8,2% | 7,2% | 0,0% |
| | Meranges | 64 | 70 | 9,4% | 0,5% | 0,0% |
| | Montellà i Martinet | 555 | 493 | -11,2% | 3,9% | 0,0% |
| | Prats i Sansor | 133 | 180 | 35,3% | 1,4% | 0,0% |
| | Prullans | 192 | 208 | 8,3% | 1,6% | 0,0% |
| | Puigcerdà | 6.329 | 6.356 | 0,4% | 49,8% | 0,1% |
| Riu de Cerdanya (*) | 0 | 52 | - | 0,4% | 0,0% | |
| Urús | 124 | 141 | 13,7% | 1,1% | 0,0% | |
| Total Cerdanya | | 12.396 | 12.757 | 2,9% | 100,0% | 0,2% |
| Conca de Barberà | Barberà de la Conca | 424 | 401 | -5,4% | 2,2% | 0,0% |
| | Blancafort | 398 | 395 | -0,8% | 2,2% | 0,0% |
| | Conesa | 121 | 104 | -14,0% | 0,6% | 0,0% |
| | Espluga de Francolí, l' | 3.605 | 3.671 | 1,8% | 20,1% | 0,1% |
| | Forès | 60 | 72 | 20,0% | 0,4% | 0,0% |
| | Llorac | 104 | 122 | 17,3% | 0,7% | 0,0% |
| | Montblanc | 5.750 | 5.892 | 2,5% | 32,2% | 0,1% |
| | Passanant | 194 | 192 | -1,0% | 1,1% | 0,0% |
| | Piles, les | 134 | 162 | 20,9% | 0,9% | 0,0% |
| | Pira | 312 | 364 | 16,7% | 2,0% | 0,0% |
| | Pontils | 110 | 136 | 23,6% | 0,7% | 0,0% |
| | Rocafort de Queralt | 264 | 254 | -3,8% | 1,4% | 0,0% |
| | Santa Coloma de Queralt | 2.542 | 2.518 | -0,9% | 13,8% | 0,0% |
| | Sarral | 1.361 | 1.413 | 3,8% | 7,7% | 0,0% |
| | Savallà del Comtat | 56 | 74 | 32,1% | 0,4% | 0,0% |
| | Senan | 27 | 36 | 33,3% | 0,2% | 0,0% |
| | Solivella | 714 | 658 | -7,8% | 3,6% | 0,0% |
| | Vallclara | 100 | 112 | 12,0% | 0,6% | 0,0% |
| | Vallfogona de Riucorb | 102 | 130 | 27,5% | 0,7% | 0,0% |
| | Vilanova de Prades | 162 | 157 | -3,1% | 0,9% | 0,0% |
| Vilaverd | 366 | 361 | -1,4% | 2,0% | 0,0% | |
| Vimbodí | 1.095 | 1.061 | -3,1% | 5,8% | 0,0% | |
| Total Conca de Barberà | | 18.001 | 18.285 | 1,6% | 100,0% | 0,3% |
| Garraf | Canyelles | 730 | 1.291 | 76,8% | 1,4% | 0,0% |
| | Cubelles | 3.149 | 4.715 | 49,7% | 5,2% | 0,1% |
| | Olivella | 401 | 954 | 137,9% | 1,1% | 0,0% |
| | Sant Pere de Ribes | 13.662 | 18.695 | 36,8% | 20,7% | 0,3% |
| | Sitges | 13.109 | 16.801 | 28,2% | 18,6% | 0,3% |
| | Vilanova i la Geltrú | 45.864 | 47.979 | 4,6% | 53,1% | 0,8% |
| Total Garraf | | 76.915 | 90.435 | 17,6% | 100,0% | 1,5% |

1.2.3 Població per municipis, 1991-1996 (continuació)



| Comarca | Municipi | Població 1991 | Població 1996 | % variació | % respecte total comarcal | % respecte Catalunya |
|------------------------|-----------------------------|------------------|------------------|--------------|------------------------------|-------------------------|
| Garrigues | Albagés, l' | 557 | 507 | -9,0% | 2,6% | 0,0% |
| | Albi, l' | 797 | 791 | -0,8% | 4,1% | 0,0% |
| | Arbeca | 2.332 | 2.313 | -0,8% | 12,0% | 0,0% |
| | Bellaguarda | 387 | 366 | -5,4% | 1,9% | 0,0% |
| | Borges Blanques, les | 5.089 | 5.190 | 2,0% | 26,9% | 0,1% |
| | Bovera | 433 | 426 | -1,6% | 2,2% | 0,0% |
| | Castellans | 974 | 949 | -2,6% | 4,9% | 0,0% |
| | Cervià de les Garrigues | 849 | 862 | 1,5% | 4,5% | 0,0% |
| | Cogul, el | 232 | 230 | -0,9% | 1,2% | 0,0% |
| | Espluga Calba, l' | 450 | 445 | -1,1% | 2,3% | 0,0% |
| | Floresta, la | 198 | 177 | -10,6% | 0,9% | 0,0% |
| | Fulleda | 123 | 117 | -4,9% | 0,6% | 0,0% |
| | Granadella, la | 844 | 839 | -0,6% | 4,4% | 0,0% |
| | Granyena de les Garrigues | 182 | 179 | -1,6% | 0,9% | 0,0% |
| | Juncosa | 585 | 582 | -0,5% | 3,0% | 0,0% |
| | Juneda | 2.949 | 2.996 | 1,6% | 15,5% | 0,0% |
| | Omellons, els | 270 | 271 | 0,4% | 1,4% | 0,0% |
| | Pobla de Cérvoles, la | 207 | 198 | -4,3% | 1,0% | 0,0% |
| | Puiggròs | 265 | 254 | -4,2% | 1,3% | 0,0% |
| | Soleràs, el | 449 | 424 | -5,6% | 2,2% | 0,0% |
| Tarrés | 101 | 108 | 6,9% | 0,6% | 0,0% | |
| Torms, els | 215 | 198 | -7,9% | 1,0% | 0,0% | |
| Vilosell, el | 214 | 201 | -6,1% | 1,0% | 0,0% | |
| Vinaixa | 727 | 650 | -10,6% | 3,4% | 0,0% | |
| Total Garrigues | | 19.429 | 19.273 | -0,8% | 100,0% | 0,3% |
| Garrotxa | Argelaguer | 363 | 361 | -0,6% | 0,8% | 0,0% |
| | Besalú | 2.098 | 2.031 | -3,2% | 4,3% | 0,0% |
| | Beuda | 130 | 120 | -7,7% | 0,3% | 0,0% |
| | Castellfollit de la Roca | 1.029 | 1.006 | -2,2% | 2,2% | 0,0% |
| | Maià de Montcal | 325 | 320 | -1,5% | 0,7% | 0,0% |
| | Mieres | 339 | 300 | -11,5% | 0,6% | 0,0% |
| | Montagut | 774 | 771 | -0,4% | 1,7% | 0,0% |
| | Olot | 26.713 | 27.482 | 2,9% | 58,8% | 0,5% |
| | Planes d'Hostoles, les | 1.803 | 1.743 | -3,3% | 3,7% | 0,0% |
| | Preses, les | 1.300 | 1.327 | 2,1% | 2,8% | 0,0% |
| | Riudaura | 364 | 389 | 6,9% | 0,8% | 0,0% |
| | Sales de Llierca | 54 | 66 | 22,2% | 0,1% | 0,0% |
| | Sant Aniol de Finestres | 237 | 251 | 5,9% | 0,5% | 0,0% |
| | Sant Feliu de Pallerols | 1.087 | 1.101 | 1,3% | 2,4% | 0,0% |
| | Sant Ferriol | 201 | 188 | -6,5% | 0,4% | 0,0% |
| | Sant Jaume de Llierca | 757 | 761 | 0,5% | 1,6% | 0,0% |
| | Sant Joan les Fonts | 2.821 | 2.745 | -2,7% | 5,9% | 0,0% |
| | Santa Pau | 1.391 | 1.445 | 3,9% | 3,1% | 0,0% |
| | Tortellà | 692 | 683 | -1,3% | 1,5% | 0,0% |
| Vall de Bianya, la | 1.051 | 1.076 | 2,4% | 2,3% | 0,0% | |
| Vall d'en Bas, la | 2.531 | 2.542 | 0,4% | 5,4% | 0,0% | |
| Total Garrotxa | | 46.060 | 46.708 | 1,4% | 100,0% | 0,8% |
| Gironès | Aiguaviva | 354 | 432 | 22,0% | 0,3% | 0,0% |
| | Bescanó | 2.833 | 2.970 | 4,8% | 2,3% | 0,0% |
| | Bordils | 1.330 | 1.309 | -1,6% | 1,0% | 0,0% |
| | Camplong | 262 | 280 | 6,9% | 0,2% | 0,0% |
| | Canet d'Adri | 467 | 503 | 7,7% | 0,4% | 0,0% |
| | Cassà de la Selva | 7.165 | 7.428 | 3,7% | 5,8% | 0,1% |
| | Celrà | 2.358 | 2.522 | 7,0% | 2,0% | 0,0% |

1.2.3 Població per municipis, 1991-1996 (continuació)



| Comarca | Municipi | Població 1991 | Població 1996 | % variació | % respecte total comarcal | % respecte Catalunya |
|----------------------|---------------------------|------------------|------------------|-------------|------------------------------|-------------------------|
| Gironès | Cervià de Ter | 637 | 657 | 3,1% | 0,5% | 0,0% |
| | Flaçà | 914 | 851 | -6,9% | 0,7% | 0,0% |
| | Fornells de la Selva | 1.152 | 1.308 | 13,5% | 1,0% | 0,0% |
| | Girona | 68.656 | 70.576 | 2,8% | 54,7% | 1,2% |
| | Juià | 283 | 259 | -8,5% | 0,2% | 0,0% |
| | Llagostera | 5.354 | 5.410 | 1,0% | 4,2% | 0,1% |
| | Llambilles | 429 | 448 | 4,4% | 0,3% | 0,0% |
| | Madremanya | 179 | 182 | 1,7% | 0,1% | 0,0% |
| | Quart | 2.083 | 2.123 | 1,9% | 1,6% | 0,0% |
| | Salt | 21.807 | 21.519 | -1,3% | 16,7% | 0,4% |
| | Sant Andreu Salou | 137 | 146 | 6,6% | 0,1% | 0,0% |
| | Sant Gregori | 1.867 | 2.130 | 14,1% | 1,7% | 0,0% |
| | Sant Joan de Mollet | 312 | 367 | 17,6% | 0,3% | 0,0% |
| | Sant Jordi Desvalls | 602 | 588 | -2,3% | 0,5% | 0,0% |
| | Sant Julià de Ramis | 1.731 | 1.942 | 12,2% | 1,5% | 0,0% |
| | Sant Martí de Llémena | 313 | 372 | 18,8% | 0,3% | 0,0% |
| | Sant Martí Vell | 204 | 185 | -9,3% | 0,1% | 0,0% |
| | Sarrià de Ter | 3.237 | 3.032 | -6,3% | 2,3% | 0,0% |
| | Vilablareix | 1.020 | 1.323 | 29,7% | 1,0% | 0,0% |
| | Viladasens | 189 | 182 | -3,7% | 0,1% | 0,0% |
| Total Gironès | | 125.875 | 129.044 | 2,5% | 100,0% | 2,1% |
| Maresme | Alella | 6.895 | 7.696 | 11,6% | 2,4% | 0,1% |
| | Arenys de Mar | 11.039 | 11.827 | 7,1% | 3,7% | 0,2% |
| | Arenys de Munt | 4.733 | 5.483 | 15,8% | 1,7% | 0,1% |
| | Argentona | 7.848 | 8.676 | 10,6% | 2,7% | 0,1% |
| | Cabrera de Mar | 2.812 | 3.417 | 21,5% | 1,1% | 0,1% |
| | Cabrils | 2.966 | 3.756 | 26,6% | 1,2% | 0,1% |
| | Caldes d'Estrac | 1.463 | 1.751 | 19,7% | 0,5% | 0,0% |
| | Calella | 11.324 | 11.687 | 3,2% | 3,7% | 0,2% |
| | Canet de Mar | 8.858 | 9.455 | 6,7% | 3,0% | 0,2% |
| | Dosrius | 1.211 | 2.269 | 87,4% | 0,7% | 0,0% |
| | Malgrat de Mar | 11.565 | 12.707 | 9,9% | 4,0% | 0,2% |
| | Masnou, el | 18.393 | 20.387 | 10,8% | 6,4% | 0,3% |
| | Mataró | 101.510 | 102.018 | 0,5% | 32,0% | 1,7% |
| | Montgat | 7.286 | 7.659 | 5,1% | 2,4% | 0,1% |
| | Òrrius | 366 | 420 | 14,8% | 0,1% | 0,0% |
| | Palafolls | 3.186 | 4.069 | 27,7% | 1,3% | 0,1% |
| | Pineda de Mar | 16.317 | 17.884 | 9,6% | 5,6% | 0,3% |
| | Premià de Dalt | 6.550 | 7.774 | 18,7% | 2,4% | 0,1% |
| | Premià de Mar | 22.699 | 24.420 | 7,6% | 7,7% | 0,4% |
| | Sant Andreu de Llavaneres | 4.183 | 6.194 | 48,1% | 1,9% | 0,1% |
| | Sant Cebrià de Vallalta | 876 | 1.322 | 50,9% | 0,4% | 0,0% |
| | Sant Iscle de Vallalta | 513 | 712 | 38,8% | 0,2% | 0,0% |
| | Sant Pol de Mar | 2.406 | 2.819 | 17,2% | 0,9% | 0,0% |
| | Sant Vicenç de Montalt | 1.600 | 2.248 | 40,5% | 0,7% | 0,0% |
| | Santa Susanna | 982 | 1.453 | 48,0% | 0,5% | 0,0% |
| | Teià | 3.773 | 4.669 | 23,7% | 1,5% | 0,1% |
| | Tiana | 4.685 | 5.172 | 10,4% | 1,6% | 0,1% |
| Tordera | 8.156 | 8.918 | 9,3% | 2,8% | 0,1% | |
| Vilassar de Dalt | 6.791 | 7.208 | 6,1% | 2,3% | 0,1% | |
| Vilassar de Mar | 12.117 | 14.821 | 22,3% | 4,6% | 0,2% | |
| Total Maresme | | 293.103 | 318.891 | 8,8% | 100,0% | 5,2% |

1.2.3 Població per municipis, 1991-1996 (continuació)



| Comarca | Municipi | Població 1991 | Població 1996 | % variació | % respecte total comarcal | % respecte Catalunya |
|------------------------|------------------------------|------------------|------------------|---------------|------------------------------|-------------------------|
| Montsià | Alcanar | 7.848 | 7.727 | -1,5% | 14,1% | 0,1% |
| | Amposta | 15.321 | 15.900 | 3,8% | 29,0% | 0,3% |
| | Freginals | 373 | 341 | -8,6% | 0,6% | 0,0% |
| | Galera, la | 761 | 748 | -1,7% | 1,4% | 0,0% |
| | Godall | 763 | 751 | -1,6% | 1,4% | 0,0% |
| | Mas de Barberans | 753 | 726 | -3,6% | 1,3% | 0,0% |
| | Masdenverge | 925 | 912 | -1,4% | 1,7% | 0,0% |
| | Sant Carles de la Ràpita | 10.752 | 10.828 | 0,7% | 19,8% | 0,2% |
| | Sant Jaume d'Enveja | 3.429 | 3.352 | -2,2% | 6,1% | 0,1% |
| | Santa Bàrbara | 3.348 | 3.283 | -1,9% | 6,0% | 0,1% |
| | Sénia, la | 4.863 | 5.045 | 3,7% | 9,2% | 0,1% |
| | Ulldecona | 5.171 | 5.152 | -0,4% | 9,4% | 0,1% |
| | Total Montsià | | 54.307 | 54.765 | 0,8% | 100,0% |
| Noguera | Àger | 592 | 553 | -6,6% | 1,6% | 0,0% |
| | Albesa | 1.462 | 1.482 | 1,4% | 4,3% | 0,0% |
| | Algerri | 554 | 522 | -5,8% | 1,5% | 0,0% |
| | Alòs de Balaguer | 165 | 188 | 13,9% | 0,5% | 0,0% |
| | Artesa de Segre | 3.129 | 3.068 | -1,9% | 8,9% | 0,1% |
| | Avellanès i Santa Linya, les | 485 | 460 | -5,2% | 1,3% | 0,0% |
| | Balaguer | 13.037 | 13.103 | 0,5% | 38,1% | 0,2% |
| | Baronia de Rialb, la | 256 | 251 | -2,0% | 0,7% | 0,0% |
| | Bellcaire d'Urgell | 1.425 | 1.369 | -3,9% | 4,0% | 0,0% |
| | Bellmunt d'Urgell | 237 | 233 | -1,7% | 0,7% | 0,0% |
| | Cabanabona | 109 | 101 | -7,3% | 0,3% | 0,0% |
| | Camarasa | 929 | 897 | -3,4% | 2,6% | 0,0% |
| | Castelló de Farfanya | 605 | 597 | -1,3% | 1,7% | 0,0% |
| | Cubells | 384 | 360 | -6,3% | 1,0% | 0,0% |
| | Foradada | 156 | 175 | 12,2% | 0,5% | 0,0% |
| | Ivars de Noguera | 344 | 340 | -1,2% | 1,0% | 0,0% |
| | Menàrguens | 882 | 836 | -5,2% | 2,4% | 0,0% |
| | Montgai | 863 | 813 | -5,8% | 2,4% | 0,0% |
| | Oliola | 202 | 196 | -3,0% | 0,6% | 0,0% |
| | Os de Balaguer | 764 | 773 | 1,2% | 2,2% | 0,0% |
| | Penelles | 571 | 573 | 0,4% | 1,7% | 0,0% |
| | Ponts | 2.200 | 2.292 | 4,2% | 6,7% | 0,0% |
| | Preixens | 550 | 521 | -5,3% | 1,5% | 0,0% |
| | Sentiu de Sió, la | 464 | 468 | 0,9% | 1,4% | 0,0% |
| | Térmens | 1.399 | 1.401 | 0,1% | 4,1% | 0,0% |
| | Tiurana | 233 | 22 | -90,6% | 0,1% | 0,0% |
| | Torrelameu | 603 | 585 | -3,0% | 1,7% | 0,0% |
| Vallfogona de Balaguer | 1.404 | 1.430 | 1,9% | 4,2% | 0,0% | |
| Vilanova de l'Aguda | 279 | 296 | 6,1% | 0,9% | 0,0% | |
| Vilanova de Meià | 499 | 485 | -2,8% | 1,4% | 0,0% | |
| Total Noguera | | 34.782 | 34.390 | -1,1% | 100,0% | 0,6% |
| Osona | Alpens | 249 | 256 | 2,8% | 0,2% | 0,0% |
| | Balenyà | 3.231 | 3.025 | -6,4% | 2,5% | 0,0% |
| | Brull, el | 182 | 196 | 7,7% | 0,2% | 0,0% |
| | Calldetenes | 1.472 | 1.802 | 22,4% | 1,5% | 0,0% |
| | Centelles | 5.682 | 5.771 | 1,6% | 4,7% | 0,1% |
| | Collsuspina | 214 | 246 | 15,0% | 0,2% | 0,0% |
| | Espinelves | 191 | 175 | -8,4% | 0,1% | 0,0% |
| | Folgueroles | 1.160 | 1.322 | 14,0% | 1,1% | 0,0% |
| | Gurb | 1.674 | 1.823 | 8,9% | 1,5% | 0,0% |

1.2.3 Població per municipis, 1991-1996 (continuació)



| Comarca | Municipi | Població 1991 | Població 1996 | % variació | % respecte total comarcal | % respecte Catalunya |
|----------------------------|----------------------------|------------------|------------------|--------------|------------------------------|-------------------------|
| Osona | Lluçà | 282 | 272 | -3,5% | 0,2% | 0,0% |
| | Malla | 247 | 255 | 3,2% | 0,2% | 0,0% |
| | Manlleu | 16.148 | 17.035 | 5,5% | 13,9% | 0,3% |
| | Masies de Roda, les | 624 | 637 | 2,1% | 0,5% | 0,0% |
| | Masies de Voltregà, les | 2.479 | 2.585 | 4,3% | 2,1% | 0,0% |
| | Montesquiu | 855 | 850 | -0,6% | 0,7% | 0,0% |
| | Muntanyola | 171 | 242 | 41,5% | 0,2% | 0,0% |
| | Olost | 960 | 1.204 | 25,4% | 1,0% | 0,0% |
| | Orís | 226 | 230 | 1,8% | 0,2% | 0,0% |
| | Oristà | 922 | 665 | -27,9% | 0,5% | 0,0% |
| | Perafita | 338 | 319 | -5,6% | 0,3% | 0,0% |
| | Prats de Lluçanès | 2.625 | 2.790 | 6,3% | 2,3% | 0,0% |
| | Roda de Ter | 5.015 | 5.002 | -0,3% | 4,1% | 0,1% |
| | Rupit i Pruit | 343 | 357 | 4,1% | 0,3% | 0,0% |
| | Sant Agustí de Lluçanès | 123 | 105 | -14,6% | 0,1% | 0,0% |
| | Sant Bartomeu del Grau | 1.121 | 1.215 | 8,4% | 1,0% | 0,0% |
| | Sant Boi de Lluçanès | 530 | 565 | 6,6% | 0,5% | 0,0% |
| | Sant Hipòlit de Voltregà | 2.981 | 2.909 | -2,4% | 2,4% | 0,0% |
| | Sant Julià de Vilatorrada | 1.934 | 2.063 | 6,7% | 1,7% | 0,0% |
| | Sant Martí d'Albars | 125 | 125 | 0,0% | 0,1% | 0,0% |
| | Sant Martí de Centelles | 642 | 683 | 6,4% | 0,6% | 0,0% |
| | Sant Pere de Torelló | 1.996 | 2.135 | 7,0% | 1,7% | 0,0% |
| | Sant Quirze de Besora | 2.028 | 2.011 | -0,8% | 1,6% | 0,0% |
| | Sant Sadurní d'Osormort | 74 | 74 | 0,0% | 0,1% | 0,0% |
| | Sant Vicenç de Torelló | 1.702 | 1.725 | 1,4% | 1,4% | 0,0% |
| | Santa Cecília de Voltregà | 187 | 199 | 6,4% | 0,2% | 0,0% |
| | Santa Eugènia de Berga | 1.590 | 1.905 | 19,8% | 1,5% | 0,0% |
| | Santa Eulàlia de Riuprimer | 844 | 845 | 0,1% | 0,7% | 0,0% |
| | Santa Maria de Besora | 201 | 166 | -17,4% | 0,1% | 0,0% |
| | Santa Maria de Corcó | 1.997 | 2.038 | 2,1% | 1,7% | 0,0% |
| | Seva | 1.765 | 2.238 | 26,8% | 1,8% | 0,0% |
| | Sobremunt | 91 | 90 | -1,1% | 0,1% | 0,0% |
| | Sora | 211 | 181 | -14,2% | 0,1% | 0,0% |
| Taradell | 4.593 | 4.755 | 3,5% | 3,9% | 0,1% | |
| Tavèrnoles | 208 | 241 | 15,9% | 0,2% | 0,0% | |
| Tavertet | 132 | 133 | 0,8% | 0,1% | 0,0% | |
| Tona | 5.522 | 5.765 | 4,4% | 4,7% | 0,1% | |
| Torelló | 11.460 | 11.952 | 4,3% | 9,7% | 0,2% | |
| Vic | 28.736 | 30.397 | 5,8% | 24,7% | 0,5% | |
| Vidrà | 171 | 172 | 0,6% | 0,1% | 0,0% | |
| Viladrau | 883 | 866 | -1,9% | 0,7% | 0,0% | |
| Vilanova de Sau | 305 | 311 | 2,0% | 0,3% | 0,0% | |
| Total Osona | | 117.442 | 122.923 | 4,7% | 100,0% | 2,0% |
| Pallars Jussà | Abella de la Conca | 164 | 186 | 13,4% | 1,5% | 0,0% |
| | Castell de Mur | 143 | 157 | 9,8% | 1,2% | 0,0% |
| | Conca de Dalt | 473 | 437 | -7,6% | 3,4% | 0,0% |
| | Gavet de la Conca | 369 | 335 | -9,2% | 2,6% | 0,0% |
| | Isona i Conca Dellà | 1.367 | 1.272 | -6,9% | 9,9% | 0,0% |
| | Llimiana | 124 | 136 | 9,7% | 1,1% | 0,0% |
| | Pobla de Segur, la | 3.115 | 2.997 | -3,8% | 23,4% | 0,0% |
| | Salàs de Pallars | 336 | 358 | 6,5% | 2,8% | 0,0% |
| | Sant Esteve de la Sarga | 87 | 116 | 33,3% | 0,9% | 0,0% |
| | Sarroca de Bellera | 140 | 147 | 5,0% | 1,1% | 0,0% |
| | Senterada | 109 | 117 | 7,3% | 0,9% | 0,0% |
| | Talarn | 371 | 365 | -1,6% | 2,8% | 0,0% |
| | Torre de Cabdella, la | 754 | 691 | -8,4% | 5,4% | 0,0% |
| | Tremp | 5.308 | 5.503 | 3,7% | 42,9% | 0,1% |
| Total Pallars Jussà | | 12.860 | 12.817 | -0,3% | 100,0% | 0,2% |

1.2.3 Població per municipis, 1991-1996 (continuació)



| Comarca | Municipi | Població 1991 | Població 1996 | % variació | % respecte total comarcal | % respecte Catalunya |
|------------------------------|--------------------------|------------------|------------------|--------------|------------------------------|-------------------------|
| Pallars Sobirà | Alins | 307 | 287 | -6,5% | 4,9% | 0,0% |
| | Alt Àneu | 351 | 375 | 6,8% | 6,4% | 0,0% |
| | Baix Pallars | 350 | 351 | 0,3% | 6,0% | 0,0% |
| | Espot | 243 | 272 | 11,9% | 4,7% | 0,0% |
| | Esterrí d'Àneu | 496 | 611 | 23,2% | 10,5% | 0,0% |
| | Esterrí de Cardós | 66 | 80 | 21,2% | 1,4% | 0,0% |
| | Farrera | 88 | 88 | 0,0% | 1,5% | 0,0% |
| | Guingueta d'Àneu, la | 268 | 270 | 0,7% | 4,6% | 0,0% |
| | Lladorre | 214 | 212 | -0,9% | 3,6% | 0,0% |
| | Llavorsí | 268 | 273 | 1,9% | 4,7% | 0,0% |
| | Rialp | 466 | 527 | 13,1% | 9,1% | 0,0% |
| | Soriguera | 290 | 309 | 6,6% | 5,3% | 0,0% |
| | Sort | 1.571 | 1.718 | 9,4% | 29,5% | 0,0% |
| | Tírvia | 107 | 116 | 8,4% | 2,0% | 0,0% |
| Vall de Cardós | 333 | 326 | -2,1% | 5,6% | 0,0% | |
| Total Pallars Sobirà | | 5.418 | 5.815 | 7,3% | 100,0% | 0,1% |
| Pla d'Urgell | Barbens | 793 | 752 | -5,2% | 2,6% | 0,0% |
| | Bell-lloc d'Urgell | 2.180 | 2.119 | -2,8% | 7,3% | 0,0% |
| | Bellví | 2.254 | 2.161 | -4,1% | 7,4% | 0,0% |
| | Castellnou de Seana | 748 | 738 | -1,3% | 2,5% | 0,0% |
| | Fondarella | 634 | 653 | 3,0% | 2,2% | 0,0% |
| | Golmés | 1.280 | 1.276 | -0,3% | 4,4% | 0,0% |
| | Ivars d'Urgell | 1.744 | 1.715 | -1,7% | 5,9% | 0,0% |
| | Linyola | 2.385 | 2.385 | 0,0% | 8,2% | 0,0% |
| | Miralcamp | 1.197 | 1.254 | 4,8% | 4,3% | 0,0% |
| | Mollerussa | 8.966 | 9.400 | 4,8% | 32,3% | 0,2% |
| | Palau d'Anglesola, el | 1.609 | 1.623 | 0,9% | 5,6% | 0,0% |
| | Poal, el | 646 | 629 | -2,6% | 2,2% | 0,0% |
| | Sidamon | 444 | 455 | 2,5% | 1,6% | 0,0% |
| | Torregrossa | 2.200 | 2.239 | 1,8% | 7,7% | 0,0% |
| | Vilanova de Bellpuig | 1.197 | 1.184 | -1,1% | 4,1% | 0,0% |
| Vila-sana | 525 | 533 | 1,5% | 1,8% | 0,0% | |
| Total Pla d'Urgell | | 28.802 | 29.116 | 1,1% | 100,0% | 0,5% |
| Pla de l'Estany | Banyoles | 11.938 | 14.395 | 20,6% | 60,4% | 0,2% |
| | Camós | 611 | 621 | 1,6% | 2,6% | 0,0% |
| | Cornellà del Terri | 1.800 | 1.806 | 0,3% | 7,6% | 0,0% |
| | Crespí | 231 | 213 | -7,8% | 0,9% | 0,0% |
| | Esponellà | 383 | 404 | 5,5% | 1,7% | 0,0% |
| | Fontcoberta | 923 | 1.015 | 10,0% | 4,3% | 0,0% |
| | Palol de Revardit | 378 | 365 | -3,4% | 1,5% | 0,0% |
| | Porqueres | 3.073 | 3.279 | 6,7% | 13,8% | 0,1% |
| | Sant Miquel de Campmajor | 217 | 208 | -4,1% | 0,9% | 0,0% |
| | Serinyà | 763 | 776 | 1,7% | 3,3% | 0,0% |
| Vilademuls | 755 | 751 | -0,5% | 3,2% | 0,0% | |
| Total Pla de l'Estany | | 21.072 | 23.833 | 13,1% | 100,0% | 0,4% |

1.2.3 Població per municipis, 1991-1996 (continuació)



| Comarca | Municipi | Població 1991 | Població 1996 | % variació | % respecte total comarcal | % respecte Catalunya |
|----------------------------|--------------------------|------------------|------------------|--------------|------------------------------|-------------------------|
| Priorat | Bellmunt del Priorat | 313 | 303 | -3,2% | 3,3% | 0,0% |
| | Bisbal de Falset, la | 266 | 245 | -7,9% | 2,7% | 0,0% |
| | Cabacés | 353 | 340 | -3,7% | 3,7% | 0,0% |
| | Capçanes | 415 | 409 | -1,4% | 4,4% | 0,0% |
| | Cornudella de Montsant | 859 | 881 | 2,6% | 9,6% | 0,0% |
| | Falset | 2.592 | 2.504 | -3,4% | 27,2% | 0,0% |
| | Figuera, la | 135 | 123 | -8,9% | 1,3% | 0,0% |
| | Gratallops | 246 | 221 | -10,2% | 2,4% | 0,0% |
| | Guiamets, els | 294 | 302 | 2,7% | 3,3% | 0,0% |
| | Lloar, el | 138 | 133 | -3,6% | 1,4% | 0,0% |
| | Marçà | 574 | 611 | 6,4% | 6,6% | 0,0% |
| | Margalef | 148 | 132 | -10,8% | 1,4% | 0,0% |
| | Masroig, el | 528 | 524 | -0,8% | 5,7% | 0,0% |
| | Molar, el | 324 | 280 | -13,6% | 3,0% | 0,0% |
| | Morera de Montsant, la | 187 | 184 | -1,6% | 2,0% | 0,0% |
| | Poboleda | 367 | 336 | -8,4% | 3,6% | 0,0% |
| | Porrera | 437 | 444 | 1,6% | 4,8% | 0,0% |
| | Pradell de la Teixeta | 266 | 232 | -12,8% | 2,5% | 0,0% |
| | Torre de Fontaubella, la | 79 | 83 | 5,1% | 0,9% | 0,0% |
| | Torroja del Priorat | 132 | 129 | -2,3% | 1,4% | 0,0% |
| Ulldemolins | 523 | 494 | -5,5% | 5,4% | 0,0% | |
| Vilella Alta, la | 136 | 133 | -2,2% | 1,4% | 0,0% | |
| Vilella Baixa, la | 163 | 169 | 3,7% | 1,8% | 0,0% | |
| Total Priorat | | 9.475 | 9.212 | -2,8% | 100,0% | 0,2% |
| Ribera d'Ebre | Ascó | 1.708 | 1.714 | 0,4% | 7,6% | 0,0% |
| | Benissanet | 1.029 | 1.020 | -0,9% | 4,5% | 0,0% |
| | Flix | 5.025 | 4.372 | -13,0% | 19,5% | 0,1% |
| | Garcia | 567 | 551 | -2,8% | 2,5% | 0,0% |
| | Ginestar | 884 | 835 | -5,5% | 3,7% | 0,0% |
| | Miravet | 822 | 810 | -1,5% | 3,6% | 0,0% |
| | Móra d'Ebre | 4.425 | 4.880 | 10,3% | 21,7% | 0,1% |
| | Móra la Nova | 2.671 | 2.683 | 0,4% | 12,0% | 0,0% |
| | Palma d'Ebre, la | 457 | 421 | -7,9% | 1,9% | 0,0% |
| | Rasquera | 896 | 865 | -3,5% | 3,9% | 0,0% |
| | Riba-roja d'Ebre | 1.607 | 1.472 | -8,4% | 6,6% | 0,0% |
| | Tivissa | 1.786 | 1.726 | -3,4% | 7,7% | 0,0% |
| | Torre de l'Espanyol, la | 727 | 649 | -10,7% | 2,9% | 0,0% |
| | Vinebre | 451 | 444 | -1,6% | 2,0% | 0,0% |
| Total Ribera d'Ebre | | 23.055 | 22.442 | -2,7% | 100,0% | 0,4% |
| Ripollès | Campdevàno | 3.388 | 3.347 | -1,2% | 12,7% | 0,1% |
| | Campelles | 138 | 127 | -8,0% | 0,5% | 0,0% |
| | Camprodon | 2.218 | 2.308 | 4,1% | 8,8% | 0,0% |
| | Gombrèn | 239 | 241 | 0,8% | 0,9% | 0,0% |
| | Lianars | 389 | 448 | 15,2% | 1,7% | 0,0% |
| | Llosses, les | 362 | 269 | -25,7% | 1,0% | 0,0% |
| | Molló | 373 | 333 | -10,7% | 1,3% | 0,0% |
| | Ogassa | 256 | 245 | -4,3% | 0,9% | 0,0% |
| | Palmerola | 51 | 0 | -100,0% | 0,0% | 0,0% |
| | Pardines | 122 | 139 | 13,9% | 0,5% | 0,0% |
| | Planoles | 246 | 265 | 7,7% | 1,0% | 0,0% |
| | Queralbs | 199 | 192 | -3,5% | 0,7% | 0,0% |

1.2.3 Població per municipis, 1991-1996 (continuació)



| Comarca | Municipi | Població 1991 | Població 1996 | % variació | % respecte total comarcal | % respecte Catalunya | |
|------------------------|--------------------------------|------------------|------------------|----------------|------------------------------|-------------------------|-------------|
| Ripollès | Ribes de Freser | 2.330 | 2.156 | -7,5% | 8,2% | 0,0% | |
| | Ripoll | 11.334 | 10.908 | -3,8% | 41,4% | 0,2% | |
| | Sant Joan de les Abadesses | 3.896 | 3.794 | -2,6% | 14,4% | 0,1% | |
| | Sant Pau de Segúries | 647 | 648 | 0,2% | 2,5% | 0,0% | |
| | Setcases | 150 | 160 | 6,7% | 0,6% | 0,0% | |
| | Toses | 148 | 139 | -6,1% | 0,5% | 0,0% | |
| | Vallfogona de Ripollès | 252 | 230 | -8,7% | 0,9% | 0,0% | |
| | Vilallonga de Ter | 429 | 416 | -3,0% | 1,6% | 0,0% | |
| Total Ripollès | | 27.167 | 26.365 | -3,0% | 100,0% | 0,4% | |
| Segarra | Biosca | 259 | 265 | 2,3% | 1,5% | 0,0% | |
| | Cervera | 6.951 | 7.153 | 2,9% | 41,1% | 0,1% | |
| | Estaràs | 167 | 165 | -1,2% | 0,9% | 0,0% | |
| | Granyanella | 130 | 137 | 5,4% | 0,8% | 0,0% | |
| | Granyena de Segarra | 186 | 174 | -6,5% | 1,0% | 0,0% | |
| | Guissona | 2.642 | 2.928 | 10,8% | 16,8% | 0,0% | |
| | Ivorra | 152 | 154 | 1,3% | 0,9% | 0,0% | |
| | Massoteres | 159 | 169 | 6,3% | 1,0% | 0,0% | |
| | Montoliu de Segarra | 213 | 208 | -2,3% | 1,2% | 0,0% | |
| | Montornès de Segarra | 123 | 105 | -14,6% | 0,6% | 0,0% | |
| | Oluges, les | 214 | 195 | -8,9% | 1,1% | 0,0% | |
| | Plans de Sió, els | 671 | 609 | -9,2% | 3,5% | 0,0% | |
| | Ribera d'Ondara | 505 | 531 | 5,1% | 3,1% | 0,0% | |
| | Sanaüja | 468 | 462 | -1,3% | 2,7% | 0,0% | |
| | Sant Guim de Freixenet | 1.051 | 1.056 | 0,5% | 6,1% | 0,0% | |
| | Sant Guim de la Plana | 206 | 206 | 0,0% | 1,2% | 0,0% | |
| | Sant Ramon | 561 | 560 | -0,2% | 3,2% | 0,0% | |
| | Talavera | 315 | 304 | -3,5% | 1,7% | 0,0% | |
| | Tarroja de Segarra | 200 | 200 | 0,0% | 1,1% | 0,0% | |
| | Torà | 1.136 | 1.143 | 0,6% | 6,6% | 0,0% | |
| Torrebleta i Florejacs | 731 | 683 | -6,6% | 3,9% | 0,0% | | |
| Total Segarra | | 17.040 | 17.407 | 2,2% | 100,0% | 0,3% | |
| Segrià | Aitona | 2.259 | 2.183 | -3,4% | 1,3% | 0,0% | |
| | Alamús, els | 660 | 671 | 1,7% | 0,4% | 0,0% | |
| | Albatàrrec | 1.009 | 1.007 | -0,2% | 0,6% | 0,0% | |
| | Alcanó | 289 | 266 | -8,0% | 0,2% | 0,0% | |
| | Alcarràs | 4.507 | 4.715 | 4,6% | 2,9% | 0,1% | |
| | Alcoletge | 1.517 | 1.618 | 6,7% | 1,0% | 0,0% | |
| | Alfarràs | 3.018 | 2.947 | -2,4% | 1,8% | 0,0% | |
| | Alfés | 337 | 345 | 2,4% | 0,2% | 0,0% | |
| | Alguaire | 2.859 | 2.825 | -1,2% | 1,7% | 0,0% | |
| | Almacelles | 5.496 | 5.475 | -0,4% | 3,3% | 0,1% | |
| | Almatret | 553 | 516 | -6,7% | 0,3% | 0,0% | |
| | Almenar | 3.573 | 3.439 | -3,8% | 2,1% | 0,1% | |
| | Alpicat | 3.777 | 3.412 | -9,7% | 2,1% | 0,1% | |
| | Artesa de Lleida | 1.188 | 1.217 | 2,4% | 0,7% | 0,0% | |
| | Aspa | 253 | 251 | -0,8% | 0,2% | 0,0% | |
| | Benavent de Segrià | 747 | 786 | 5,2% | 0,5% | 0,0% | |
| | Corbins | 1.039 | 1.037 | -0,2% | 0,6% | 0,0% | |
| | Gimenells i Pla de la Font (*) | 0 | 1.162 | - | 0,7% | 0,0% | |
| | Granja d'Escarp, la | 1.142 | 1.115 | -2,4% | 0,7% | 0,0% | |
| | Llardecans | 683 | 650 | -4,8% | 0,4% | 0,0% | |
| | Lleida | | 112.093 | 112.035 | -0,1% | 68,4% | 1,8% |

1.2.3 Població per municipis, 1991-1996 (continuació)



| Comarca | Municipi | Població 1991 | Població 1996 | % variació | % respecte total comarcal | % respecte Catalunya |
|---------------------|--------------------------------|------------------|------------------|-------------|------------------------------|-------------------------|
| Segrià | Maials | 1.083 | 1.017 | -6,1% | 0,6% | 0,0% |
| | Massalcoreig | 669 | 658 | -1,6% | 0,4% | 0,0% |
| | Montoliu de Lleida | 463 | 486 | 5,0% | 0,3% | 0,0% |
| | Portella, la | 613 | 585 | -4,6% | 0,4% | 0,0% |
| | Puigverd de Lleida | 949 | 1.005 | 5,9% | 0,6% | 0,0% |
| | Rosselló | 1.622 | 1.733 | 6,8% | 1,1% | 0,0% |
| | Sarroca de Lleida | 501 | 486 | -3,0% | 0,3% | 0,0% |
| | Seròs | 1.890 | 1.800 | -4,8% | 1,1% | 0,0% |
| | Soses | 1.516 | 1.504 | -0,8% | 0,9% | 0,0% |
| | Sudanell | 733 | 736 | 0,4% | 0,4% | 0,0% |
| | Sunyer | 311 | 314 | 1,0% | 0,2% | 0,0% |
| | Torrebesses | 359 | 339 | -5,6% | 0,2% | 0,0% |
| | Torrefarrera | 1.524 | 1.593 | 4,5% | 1,0% | 0,0% |
| | Torres de Segre | 1.826 | 1.786 | -2,2% | 1,1% | 0,0% |
| | Torre-serona | 304 | 310 | 2,0% | 0,2% | 0,0% |
| | Vilanova de la Barca | 870 | 962 | 10,6% | 0,6% | 0,0% |
| | Vilanova de Segrià | 672 | 705 | 4,9% | 0,4% | 0,0% |
| Total Segrià | | 162.904 | 163.691 | 0,5% | 100,0% | 2,7% |
| Selva | Amer | 2.302 | 2.276 | -1,1% | 2,2% | 0,0% |
| | Anglès | 5.137 | 4.785 | -6,9% | 4,6% | 0,1% |
| | Arbúcies | 4.550 | 4.317 | -5,1% | 4,1% | 0,1% |
| | Blanes | 25.663 | 27.713 | 8,0% | 26,4% | 0,5% |
| | Breda | 3.221 | 3.243 | 0,7% | 3,1% | 0,1% |
| | Brunyola | 373 | 376 | 0,8% | 0,4% | 0,0% |
| | Caldes de Malavella | 3.106 | 3.598 | 15,8% | 3,4% | 0,1% |
| | Cellera de Ter, la | 2.069 | 2.034 | -1,7% | 1,9% | 0,0% |
| | Fogars de la Selva | 397 | 573 | 44,3% | 0,5% | 0,0% |
| | Hostalric | 2.899 | 2.919 | 0,7% | 2,8% | 0,0% |
| | Lloret de Mar | 15.018 | 16.674 | 11,0% | 15,9% | 0,3% |
| | Maçanet de la Selva | 2.954 | 3.263 | 10,5% | 3,1% | 0,1% |
| | Massanes | 477 | 490 | 2,7% | 0,5% | 0,0% |
| | Osor | 494 | 509 | 3,0% | 0,5% | 0,0% |
| | Riells i Viabrea | 998 | 1.429 | 43,2% | 1,4% | 0,0% |
| | Riudarenes | 1.108 | 1.215 | 9,7% | 1,2% | 0,0% |
| | Riudellots de la Selva | 1.308 | 1.465 | 12,0% | 1,4% | 0,0% |
| | Sant Feliu de Buixalleu | 592 | 672 | 13,5% | 0,6% | 0,0% |
| | Sant Hilari Sacalm | 4.704 | 5.064 | 7,7% | 4,8% | 0,1% |
| | Sant Julià del Llor i Bonmatí | 887 | 914 | 3,0% | 0,9% | 0,0% |
| | Santa Coloma de Farners | 8.239 | 8.404 | 2,0% | 8,0% | 0,1% |
| | Sils | 2.356 | 2.724 | 15,6% | 2,6% | 0,0% |
| Susqueda | 98 | 87 | -11,2% | 0,1% | 0,0% | |
| Tossa de Mar | 3.439 | 3.853 | 12,0% | 3,7% | 0,1% | |
| Vidreres | 3.783 | 4.095 | 8,2% | 3,9% | 0,1% | |
| Vilobí d'Onyar | 2.083 | 2.141 | 2,8% | 2,0% | 0,0% | |
| Total Selva | | 98.255 | 104.833 | 6,7% | 100,0% | 1,7% |

1.2.3 Població per municipis, 1991-1996 (continuació)



| Comarca | Municipi | Població 1991 | Població 1996 | % variació | % respecte total comarcal | % respecte Catalunya | |
|-------------------------|-------------------------|------------------|------------------|----------------|------------------------------|-------------------------|-------------|
| Solsonès | Castellar de la Ribera | 160 | 147 | -8,1% | 1,3% | 0,0% | |
| | Clariana de Cardener | 146 | 148 | 1,4% | 1,3% | 0,0% | |
| | Coma i la Pedra, la | 251 | 222 | -11,6% | 2,0% | 0,0% | |
| | Guixers | 152 | 148 | -2,6% | 1,3% | 0,0% | |
| | Lladurs | 254 | 238 | -6,3% | 2,1% | 0,0% | |
| | Llobera | 251 | 240 | -4,4% | 2,1% | 0,0% | |
| | Molsosa, la | 135 | 136 | 0,7% | 1,2% | 0,0% | |
| | Navès | 285 | 264 | -7,4% | 2,4% | 0,0% | |
| | Odèn | 302 | 285 | -5,6% | 2,6% | 0,0% | |
| | Olius | 486 | 482 | -0,8% | 4,3% | 0,0% | |
| | Pinell de Solsonès | 257 | 232 | -9,7% | 2,1% | 0,0% | |
| | Pinós | 341 | 325 | -4,7% | 2,9% | 0,0% | |
| | Riner | 253 | 276 | 9,1% | 2,5% | 0,0% | |
| | Sant Llorenç de Morunys | 861 | 900 | 4,5% | 8,1% | 0,0% | |
| | Solsona | | 6.658 | 7.128 | 7,1% | 63,8% | 0,1% |
| Total Solsonès | | 10.792 | 11.171 | 3,5% | 100,0% | 0,2% | |
| Tarragonès | Altafulla | 1.674 | 2.555 | 52,6% | 1,5% | 0,0% | |
| | Catllar, el | 1.300 | 1.828 | 40,6% | 1,1% | 0,0% | |
| | Constantí | 5.353 | 5.154 | -3,7% | 3,0% | 0,1% | |
| | Creixell | 1.056 | 1.400 | 32,6% | 0,8% | 0,0% | |
| | Morell, el | 2.272 | 2.338 | 2,9% | 1,4% | 0,0% | |
| | Nou de Gaià, la | 367 | 380 | 3,5% | 0,2% | 0,0% | |
| | Pallaresos, els | 668 | 2.179 | 226,2% | 1,3% | 0,0% | |
| | Perafort | 505 | 515 | 2,0% | 0,3% | 0,0% | |
| | Pobla de Mafumet, la | 890 | 1.018 | 14,4% | 0,6% | 0,0% | |
| | Pobla de Montornès, la | 926 | 1.115 | 20,4% | 0,7% | 0,0% | |
| | Renau | 63 | 54 | -14,3% | 0,0% | 0,0% | |
| | Riera de Gaià, la | 908 | 902 | -0,7% | 0,5% | 0,0% | |
| | Roda de Barà | 2.077 | 2.851 | 37,3% | 1,7% | 0,0% | |
| | Salomó | 439 | 384 | -12,5% | 0,2% | 0,0% | |
| | Salou | 7.264 | 10.708 | 47,4% | 6,3% | 0,2% | |
| | Secuita, la | 926 | 1.069 | 15,4% | 0,6% | 0,0% | |
| | Tarragona | | 110.153 | 112.176 | 1,8% | 66,4% | 1,8% |
| | Torredembarra | 6.238 | 8.907 | 42,8% | 5,3% | 0,1% | |
| Vespella de Gaià | 83 | 148 | 78,3% | 0,1% | 0,0% | | |
| Vilallonga del Camp | 1.191 | 1.211 | 1,7% | 0,7% | 0,0% | | |
| Vila-seca | 11.528 | 12.124 | 5,2% | 7,2% | 0,2% | | |
| Total Tarragonès | | 155.881 | 169.016 | 8,4% | 100,0% | 2,8% | |
| Terra Alta | Arnes | 534 | 535 | 0,2% | 4,3% | 0,0% | |
| | Batea | 2.022 | 1.985 | -1,8% | 15,8% | 0,0% | |
| | Bot | 906 | 858 | -5,3% | 6,8% | 0,0% | |
| | Caseres | 343 | 333 | -2,9% | 2,6% | 0,0% | |
| | Corbera d'Ebre | 1.122 | 1.064 | -5,2% | 8,5% | 0,0% | |
| | Fatarella, la | 1.383 | 1.301 | -5,9% | 10,3% | 0,0% | |
| | Gandesa | 2.651 | 2.668 | 0,6% | 21,2% | 0,0% | |
| | Horta de Sant Joan | 1.328 | 1.272 | -4,2% | 10,1% | 0,0% | |
| | Pinell de Brai, el | 1.170 | 1.125 | -3,8% | 8,9% | 0,0% | |
| | Pobla de Massaluça, la | 471 | 445 | -5,5% | 3,5% | 0,0% | |
| | Prat de Comte | 222 | 202 | -9,0% | 1,6% | 0,0% | |
| Vilalba dels Arcs | 793 | 796 | 0,4% | 6,3% | 0,0% | | |
| Total Terra Alta | | 12.945 | 12.584 | -2,8% | 100,0% | 0,2% | |

1.2.3 Població per municipis, 1991-1996 (continuació)



| Comarca | Municipi | Població 1991 | Població 1996 | % variació | % respecte total comarcal | % respecte Catalunya |
|--------------------------------|--------------------------|------------------|------------------|--------------|------------------------------|-------------------------|
| Urgell | Agramunt | 4.803 | 4.925 | 2,5% | 16,3% | 0,1% |
| | Anglesola | 1.252 | 1.211 | -3,3% | 4,0% | 0,0% |
| | Belianes | 564 | 558 | -1,1% | 1,8% | 0,0% |
| | Bellpuig | 3.916 | 3.927 | 0,3% | 13,0% | 0,1% |
| | Castellserà | 1.161 | 1.139 | -1,9% | 3,8% | 0,0% |
| | Ciutadilla | 230 | 218 | -5,2% | 0,7% | 0,0% |
| | Fuliola, la | 1.329 | 1.264 | -4,9% | 4,2% | 0,0% |
| | Guimerà | 419 | 397 | -5,3% | 1,3% | 0,0% |
| | Maldà | 325 | 300 | -7,7% | 1,0% | 0,0% |
| | Nalec | 103 | 104 | 1,0% | 0,3% | 0,0% |
| | Omells de Na Gaia, els | 152 | 152 | 0,0% | 0,5% | 0,0% |
| | Ossó de Sió | 237 | 214 | -9,7% | 0,7% | 0,0% |
| | Preixana | 470 | 437 | -7,0% | 1,4% | 0,0% |
| | Puigverd d'Agramunt | 252 | 223 | -11,5% | 0,7% | 0,0% |
| | Sant Martí de Riucorb | 781 | 736 | -5,8% | 2,4% | 0,0% |
| | Tàrrega | 11.233 | 11.855 | 5,5% | 39,3% | 0,2% |
| | Tornabous | 884 | 830 | -6,1% | 2,8% | 0,0% |
| | Vallbona de les Monges | 289 | 272 | -5,9% | 0,9% | 0,0% |
| | Verdú | 960 | 994 | 3,5% | 3,3% | 0,0% |
| | Vilagrassa | 429 | 425 | -0,9% | 1,4% | 0,0% |
| Total Urgell | | 29.789 | 30.181 | 1,3% | 100,0% | 0,5% |
| Val d'Aran | Arres | 50 | 64 | 28,0% | 0,9% | 0,0% |
| | Bausen | 68 | 70 | 2,9% | 1,0% | 0,0% |
| | Bòrdes, es | 193 | 220 | 14,0% | 3,1% | 0,0% |
| | Bossòst | 784 | 822 | 4,8% | 11,5% | 0,0% |
| | Canejan | 109 | 104 | -4,6% | 1,5% | 0,0% |
| | Les | 674 | 673 | -0,1% | 9,4% | 0,0% |
| | Naut Aran | 1.087 | 1.337 | 23,0% | 18,8% | 0,0% |
| | Vielha e Mijaran | 3.109 | 3.692 | 18,8% | 51,8% | 0,1% |
| | Vilamòs | 110 | 148 | 34,5% | 2,1% | 0,0% |
| Total Val d'Aran | | 6.184 | 7.130 | 15,3% | 100,0% | 0,1% |
| Vallès Occidental | Badia del Vallès (*) | 0 | 17.058 | - | 2,5% | 0,3% |
| | Barberà del Vallès | 31.147 | 25.484 | -18,2% | 3,7% | 0,4% |
| | Castellar del Vallès | 13.500 | 15.845 | 17,4% | 2,3% | 0,3% |
| | Castellbisbal | 4.983 | 6.271 | 25,8% | 0,9% | 0,1% |
| | Cerdanyola del Vallès | 56.612 | 50.503 | -10,8% | 7,4% | 0,8% |
| | Gallifa | 88 | 150 | 70,5% | 0,0% | 0,0% |
| | Matadepera | 4.746 | 6.082 | 28,2% | 0,9% | 0,1% |
| | Montcada i Reixac | 26.356 | 27.068 | 2,7% | 3,9% | 0,4% |
| | Palau de Plegamans | 7.479 | 9.689 | 29,5% | 1,4% | 0,2% |
| | Polinyà | 3.385 | 3.956 | 16,9% | 0,6% | 0,1% |
| | Rellinars | 235 | 326 | 38,7% | 0,0% | 0,0% |
| | Ripollet | 26.782 | 28.903 | 7,9% | 4,2% | 0,5% |
| | Rubí | 50.405 | 54.085 | 7,3% | 7,9% | 0,9% |
| | Sabadell | 189.404 | 185.798 | -1,9% | 27,1% | 3,1% |
| | Sant Cugat del Vallès | 38.937 | 47.210 | 21,2% | 6,9% | 0,8% |
| | Sant Llorenç Savall | 1.956 | 2.037 | 4,1% | 0,3% | 0,0% |
| | Sant Quirze del Vallès | 9.046 | 10.342 | 14,3% | 1,5% | 0,2% |
| | Santa Perpètua de Mogoda | 16.792 | 18.124 | 7,9% | 2,6% | 0,3% |
| | Sentmenat | 4.582 | 5.253 | 14,6% | 0,8% | 0,1% |
| | Terrassa | 158.063 | 163.862 | 3,7% | 23,9% | 2,7% |
| Ullastrell | 939 | 961 | 2,3% | 0,1% | 0,0% | |
| Vacarisses | 863 | 1.711 | 98,3% | 0,2% | 0,0% | |
| Viladecavalls | 3.399 | 4.882 | 43,6% | 0,7% | 0,1% | |
| Total Vallès Occidental | | 649.699 | 685.600 | 5,5% | 100,0% | 11,3% |

1.2.3 Població per municipis, 1991-1996 (continuació)

| Comarca | Municipi | Població 1991 | Població 1996 | % variació | % respecte total comarcal | % respecte Catalunya |
|------------------------------|-----------------------------|------------------|------------------|--------------|------------------------------|-------------------------|
| Vallès Oriental | Aiguafreda | 2.063 | 2.090 | 1,3% | 0,7% | 0,0% |
| | Ametlla del Vallès, l' | 3.362 | 4.771 | 41,9% | 1,7% | 0,1% |
| | Bigues i Riells | 2.807 | 3.969 | 41,4% | 1,4% | 0,1% |
| | Caldes de Montbui | 11.293 | 12.788 | 13,2% | 4,5% | 0,2% |
| | Campins | 190 | 242 | 27,4% | 0,1% | 0,0% |
| | Canovelles | 13.326 | 13.287 | -0,3% | 4,7% | 0,2% |
| | Cànoves i Samalús | 1.033 | 1.552 | 50,2% | 0,5% | 0,0% |
| | Cardedeu | 9.040 | 10.805 | 19,5% | 3,8% | 0,2% |
| | Castellcir | 247 | 307 | 24,3% | 0,1% | 0,0% |
| | Castellterçol | 1.903 | 1.970 | 3,5% | 0,7% | 0,0% |
| | Figaró-Montmany | 631 | 763 | 20,9% | 0,3% | 0,0% |
| | Fogars de Montclús | 245 | 313 | 27,8% | 0,1% | 0,0% |
| | Franqueses del Vallès les | 10.294 | 10.810 | 5,0% | 3,8% | 0,2% |
| | Garriga, la | 9.447 | 10.476 | 10,9% | 3,7% | 0,2% |
| | Granera | 58 | 57 | -1,7% | 0,0% | 0,0% |
| | Granollers | 51.873 | 50.951 | -1,8% | 17,9% | 0,8% |
| | Gualba | 629 | 685 | 8,9% | 0,2% | 0,0% |
| | Llagosta, la | 11.276 | 11.264 | -0,1% | 4,0% | 0,2% |
| | Lliçà d'Amunt | 5.417 | 7.668 | 41,6% | 2,7% | 0,1% |
| | Lliçà de Vall | 3.496 | 4.513 | 29,1% | 1,6% | 0,1% |
| | Llinars del Vallès | 5.586 | 6.040 | 8,1% | 2,1% | 0,1% |
| | Martorelles | 4.888 | 4.937 | 1,0% | 1,7% | 0,1% |
| | Mollet del Vallès | 40.877 | 41.911 | 2,5% | 14,7% | 0,7% |
| | Montmeló | 7.454 | 7.675 | 3,0% | 2,7% | 0,1% |
| | Montornès del Vallès | 10.844 | 11.970 | 10,4% | 4,2% | 0,2% |
| | Montseny | 286 | 286 | 0,0% | 0,1% | 0,0% |
| | Parets del Vallès | 10.960 | 12.601 | 15,0% | 4,4% | 0,2% |
| | Roca del Vallès, la | 5.791 | 6.728 | 16,2% | 2,4% | 0,1% |
| | Sant Antoni de Vilamajor | 2.216 | 2.822 | 27,3% | 1,0% | 0,0% |
| | Sant Celoni | 11.957 | 12.890 | 7,8% | 4,5% | 0,2% |
| | Sant Esteve de Palautordera | 1.179 | 1.282 | 8,7% | 0,4% | 0,0% |
| | Sant Feliu de Codines | 3.698 | 4.007 | 8,4% | 1,4% | 0,1% |
| | Sant Fost de Campsentelles | 4.938 | 5.711 | 15,7% | 2,0% | 0,1% |
| | Sant Pere de Vilamajor | 1.141 | 1.882 | 64,9% | 0,7% | 0,0% |
| | Sant Quirze Safaja | 249 | 282 | 13,3% | 0,1% | 0,0% |
| | Santa Eulàlia de Ronçana | 3.029 | 4.049 | 33,7% | 1,4% | 0,1% |
| | Santa Maria de Martorelles | 483 | 658 | 36,2% | 0,2% | 0,0% |
| | Santa Maria de Palautordera | 4.979 | 5.456 | 9,6% | 1,9% | 0,1% |
| | Tagamanent | 151 | 180 | 19,2% | 0,1% | 0,0% |
| | Vallgorguina | 755 | 1.065 | 41,1% | 0,4% | 0,0% |
| | Vallromanes | 657 | 1.079 | 64,2% | 0,4% | 0,0% |
| | Vilalba Sasserra | 297 | 338 | 13,8% | 0,1% | 0,0% |
| | Vilanova del Vallès | 1.468 | 1.999 | 36,2% | 0,7% | 0,0% |
| Total Vallès Oriental | | 262.513 | 285.129 | 8,6% | 100,0% | 4,7% |
| Total Catalunya | | 6.059.494 | 6.090.040 | 0,5% | -- | 100,0% |

(*) municipis de nova creació

Font: IDESCAT

2.1 Pressupost liquidat del DPTOP

2.1.1 Pressupost liquidat del DPTOP: DG i EA, 1993-2000 (classificació orgànica)

2.1.2 Pressupost liquidat del DPTOP: capítol 6 DG, EA i EP, 1993-2000

2.1.3 Pressupost liquidat del DPTOP: capítol 7 DG i EA, 1993-2000

2.1.4 Pressupost liquidat de les direccions generals del DPTOP, 1993-2000 (classificació econòmica)

2.1.5 Pressupost liquidat de les direccions generals del DPTOP, 1993-2000 (classificació econòmica i orgànica)

2.1.6 Pressupost liquidat dels organismes autònoms DPTOP, 1993-2000 (classificació econòmica i orgànica)

2.1.1 Pressupost liquidat del DPTOP: DG I EA, 1993-2000 (classificació orgànica)

| | En MPTA | | | | | | | |
|---|------------------|------------------|------------------|------------------|------------------|---------------------|------------------|------------------|
| Obligacions reconegudes | 1993 | 1994 | 1995 | 1996 | 1997 | 1998 ⁽¹⁾ | 1999 | 2000 |
| Departament | 107.398,3 | 113.972,4 | 100.076,1 | 106.443,5 | 115.030,2 | 122.012,0 | 124.227,7 | 113.588,8 |
| Secretaria General | 14.388,1 | 18.196,1 | 13.044,6 | 13.287,6 | 16.360,0 | 27.875,8 | 25.749,3 | 34.508,7 |
| Delegacions Territorials | - | - | - | - | - | 160,7 | 175,1 | 101,9 |
| DG d'Urbanisme | 4.993,8 | 4.225,4 | 2.316,3 | 1.062,2 | 544,2 | - | - | - |
| DG d'Ordenació del Territori i Urbanisme | - | - | - | - | - | 740,1 | 513,2 | 784,1 |
| DG de Transports | 28.812,2 | 25.666,0 | 21.034,6 | 31.251,6 | 26.472,8 | - | - | - |
| DG de Planificació i Acció Territorial | 1.135,8 | 1.022,6 | 792,9 | 1.542,6 | 1.212,9 | 190,7 | - | - |
| DG de Carreteres | 39.873,3 | 41.608,4 | 45.428,7 | 42.190,3 | 42.380,9 | 39.787,9 | 49.977,1 | 32.865,9 |
| DG de Ports i Costes | 1.136,7 | 1.148,4 | 1.022,4 | 431,0 | 864,3 | 24,5 | - | - |
| DG de Ports i Transports | - | - | - | - | - | 24.645,9 | 25.141,5 | 27.194,5 |
| DG d'Obres Hidràuliques | 4.564,7 | 6.486,3 | 5.350,2 | 1.545,5 | 5.486,0 | - | - | - |
| DG de Política Hidràulica | - | - | - | - | - | 3.522,8 | 4.647,4 | 333,3 |
| DG d'Arquitectura i Habitatge | 12.493,7 | 15.619,3 | 11.086,4 | 15.132,7 | 21.709,1 | - | - | - |
| DG d'Actuacions Concertades, Arquitectura i Habitatge | - | - | - | - | - | 25.063,5 | 18.024,1 | 17.800,5 |
| Ens autònoms | 46.883,3 | 53.157,0 | 48.629,3 | 49.054,6 | 59.895,4 | 47.705,6 | 51.304,0 | 39.117,8 |
| Junta d'Aigües de Catalunya | 12.747,0 | 12.574,2 | 10.919,7 | 8.118,9 | 9.336,2 | 12.550,9 | 8.158,7 | - |
| ID de les Comarques de l'Ebre | - | 24,1 | 38,2 | 38,3 | 45,0 | 61,4 | 220,8 | 220,7 |
| Institut Català del Sòl | 30.474,7 | 35.958,1 | 32.940,2 | 36.713,1 | 46.363,9 | 33.870,0 | 42.924,5 | 38.897,1 |
| Comissió de Ports de Catalunya | 1.590,6 | 1.677,1 | 1.465,7 | 1.596,2 | 1.127,3 | 1.223,3 | - | - |
| Institut Cartogràfic de Catalunya ⁽²⁾ | 2.071,0 | 2.923,5 | 3.265,6 | 2.588,1 | 3.023,1 | - | - | - |
| Total no consolidat | 154.281,6 | 167.129,4 | 148.705,4 | 155.498,1 | 174.925,6 | 169.717,7 | 175.531,7 | 152.706,6 |
| Transferències internes | -14.545,3 | -16.628,1 | -12.812,4 | -6.483,8 | -4.427,1 | -4.690,1 | -9.160,3 | -4.714,8 |
| Total consolidat | 139.736,3 | 150.501,4 | 135.893,0 | 149.014,3 | 170.498,5 | 165.027,6 | 166.371,3 | 147.991,8 |

(1) Decret 62/1997, de 4 de març, de reestructuració del DPTOP defineix la nova estructura, reordenant l'atribució de competències.

(2) La llei 6/1997, d'11 de juny, de modificació de la llei 11/1982, de 8 d'octubre configura l'ICC com una entitat de dret públic.

Font: Gabinet Tècnic a partir de la liquidació dels pressupostos facilitada pel Departament d'Economia i Finances.

2.1.2 Pressupost liquidat del DPTOP: capítol 6 DG, EA i EP, 1993-2000

En MPTA

| Unitats directives | 1993 | 1994 | 1995 | 1996 | 1997 | 1998 | 1999 | 2000 |
|---|------------------|------------------|------------------|-----------------|------------------|------------------|------------------|------------------|
| Direccions generals | | | | | | | | |
| Secretaria General | 9.003,9 | 6.777,6 | 3.293,7 | 2.751,7 | 4.968,5 | 15.881,3 | 12.962,8 | 19.672,3 |
| Delegacions Territorials | - | - | - | - | - | - | - | - |
| DG d'Urbanisme | 80,3 | 171,9 | 69,3 | 89,4 | 112,7 | - | - | - |
| DG d'Orden. del Territori i Urbanisme | - | - | - | - | - | 81,9 | 98,5 | 574,2 |
| DG de Transports | 12.040,9 | 5.603,8 | 2.031,0 | 253,6 | 974,8 | - | - | - |
| DG de Carreteres | 20.354,0 | 18.224,4 | 16.309,4 | 8.004,1 | 4.852,5 | 2.982,8 | 3.637,4 | 30.997,6 |
| DG de Ports i Costes | 585,9 | 637,3 | 727,8 | 371,9 | 761,6 | 16,5 | - | - |
| DG de Ports i Transports | - | - | - | - | - | 469,8 | 0,0 | 6.850,0 |
| DG d'Obres Hidràuliques | 699,6 | 103,9 | 14,0 | 8,7 | 0,0 | - | - | - |
| DG de Política Hidràulica | - | - | - | - | - | - | 0,0 | 333,3 |
| DG d'Arquitectura i Habitatge | 1.055,7 | 353,5 | 128,4 | 7,9 | 7,7 | - | - | - |
| DG d'Act. Conc., Arquitect. i Habitatge | - | - | - | - | - | - | - | - |
| DG de Planificació i A. Territorial | 86,8 | 65,8 | 54,4 | 12,3 | 21,6 | - | - | - |
| Total direccions generals | 43.907,2 | 31.938,2 | 22.627,9 | 11.499,6 | 11.699,4 | 19.432,3 | 16.698,7 | 58.427,4 |
| Ens autònoms | | | | | | | | |
| Junta d'Aigües ⁽⁵⁾ | 7.995,2 | 6.735,7 | 5.977,5 | 2.552,2 | 2.385,9 | 3.180,3 | 1.791,9 | - |
| ID Comarques de l'Ebre | - | 12,9 | 15,7 | 13,5 | 16,2 | 14,6 | 18,5 | 27,3 |
| INCASOL | 21.267,5 | 23.508,9 | 24.981,9 | 26.612,6 | 25.090,9 | 21.317,0 | 24.457,7 | 20.490,9 |
| Comissió de Ports | 1.070,7 | 1.190,2 | 1.026,3 | 1.117,2 | 621,7 | 566,8 | - | - |
| Institut Cartogràfic | 663,4 | 1.309,4 | 1.297,7 | 905,6 | 699,5 | - | - | - |
| Total ens autònoms | 30.996,7 | 32.757,2 | 33.299,1 | 31.201,1 | 28.814,2 | 25.078,7 | 26.268,2 | 24.102,1 |
| Empreses públiques | | | | | | | | |
| FGC, SA | 6.939,2 | 6.680,1 | 6.778,7 | 7.670,8 | 5.546,8 | 5.746,4 | 10.000,0 | 6.815,3 |
| FMGP, SA | 450,0 | 512,0 | 488,8 | 234,0 | 165,0 | 153,0 | 151,9 | 156,0 |
| TABASA | 1.548,8 | 241,8 | 396,9 | 57,5 | 386,6 | 748,4 | 249,4 | 92,4 |
| GISA ⁽¹⁾ | 23.807,0 | 34.520,9 | 41.202,5 | 32.890,0 | 48.592,8 | 46.440,8 | 59.212,4 | 75.071,8 |
| REGSA | - | 610,4 | 5.239,0 | 4.034,7 | 4.721,1 | 5.456,8 | 4.663,2 | 6.241,2 |
| ATLL ⁽³⁾ | - | 4.312,6 | 2.516,0 | 4.732,9 | 1.533,8 | 1.206,0 | 1.094,7 | - |
| EQUACAT | 123,7 | 36,8 | 52,3 | 11,9 | 35,3 | 21,0 | 54,4 | 22,5 |
| ICC ⁽²⁾ | - | - | - | - | - | 374,0 | 301,9 | 804,0 |
| TUNEL DEL CADÍ | - | - | - | 13,8 | 167,6 | 164,1 | 88,6 | 219,5 |
| PORTS DE LA GENERALITAT ⁽⁴⁾ | - | - | - | - | - | - | 621,6 | 516,9 |
| CIMALSA | - | - | - | - | - | - | 1,5 | 1,5 |
| ADIGSA, SA | - | - | - | - | - | - | 184,3 | 67,4 |
| Total empreses públiques | 32.868,7 | 46.914,7 | 56.674,2 | 49.645,6 | 61.149,0 | 60.310,3 | 76.623,9 | 90.008,5 |
| Total Consolidat | 107.772,6 | 111.610,1 | 112.601,2 | 92.346,3 | 101.662,6 | 104.821,4 | 119.590,8 | 172.537,9 |

Font: Gabinet Tècnic a partir de la liquidació dels pressupostos facilitada pel Departament d'Economia i Finances.

(1) Inclou les obres encarregades a GISA pels Departaments d'Ensenyament, Sanitat, Medi Ambient, Interior, Presidència, Justícia i Benestar Social.

(2) La llei 6/1997, d'11 de juny, de modificació de la llei 11/1982, de 8 d'octubre configura l'ICC com una entitat de dret públic.

(3) L'any 2000 l'empresa ATLL va ser adscrita al Departament de Medi Ambient.

(4) Per Llei 5/1998, de 17 d'abril, de ports de Catalunya, la Comissió de Ports es converteix en l'entitat de dret públic Ports de la Generalitat, S.A.

2.1.3 Pressupost liquidat del DPTOP: capítol 7 DG i EA, 1993-2000

En MPTA

| Unitats directives | 1993 | 1994 | 1995 | 1996 | 1997 | 1998 | 1999 | 2000 |
|---|-----------------|-----------------|-----------------|-----------------|-----------------|-----------------|-----------------|-----------------|
| Direccions generals | | | | | | | | |
| Secretaria General | 453,3 | 222,3 | 731,4 | 327,9 | 130,0 | 431,0 | 275,4 | 724,2 |
| Delegacions Territorials | - | - | - | - | - | - | - | - |
| DG d'Urbanisme | 146,9 | 26,0 | 93,2 | 134,0 | - | - | - | - |
| DG d'Orden. del Territori i Urbanisme | - | - | - | - | - | - | - | - |
| DG de Transports | 436,7 | 1.128,5 | - | 27,0 | 11,5 | - | - | - |
| DG de Carreteres | 2.397,6 | 1.890,9 | 2.206,4 | 1.408,8 | 458,4 | 2.175,9 | 964,4 | 674,8 |
| DG de Ports i Costes | 4,3 | 60,0 | 57,1 | 14,4 | 89,0 | - | - | - |
| DG de Ports i Transports | - | - | - | - | - | 2.141,7 | 545,3 | 500,0 |
| DG d'Obres Hidràuliques | 102,8 | 421,3 | - | 230,7 | 124,5 | - | - | - |
| DG de Política Hidràulica | - | - | - | - | - | - | - | - |
| DG d'Arquitectura i Habitatge | 4.533,2 | 8.564,0 | 6.490,9 | 10.811,9 | 20.342,8 | - | - | - |
| DG d'Act. Conc., Architect. i Habitatge | - | - | - | - | - | 22.540,5 | 10.473,9 | 10.104,9 |
| DG de Planificació i A. Territorial | 118,6 | 127,1 | 48,5 | 938,2 | 518,7 | 164,4 | - | - |
| Total direccions generals | 8.193,5 | 12.440,0 | 9.627,4 | 13.892,9 | 21.674,9 | 27.453,5 | 12.259,0 | 12.003,9 |
| Ens autònoms | | | | | | | | |
| Junta d'Aigües | - | 780,0 | 300,0 | 958,9 | 791,7 | 921,2 | 1.514,0 | - |
| ID Comarques de l'Ebre | - | - | - | - | - | - | - | - |
| INCASOL | 1.319,1 | 620,8 | 461,0 | 507,0 | 45,0 | 30,0 | 174,5 | 108,0 |
| Comissió de Ports | 80,0 | 30,0 | - | - | - | - | - | - |
| Institut Cartogràfic | - | - | - | - | - | - | - | - |
| Total ens autònoms | 1.399,1 | 1.430,8 | 761,0 | 1.465,9 | 836,7 | 951,2 | 1.688,5 | 108,0 |
| Total transferències externes | 9.592,6 | 13.870,7 | 10.388,4 | 15.358,8 | 22.511,6 | 28.404,7 | 13.947,5 | 12.111,9 |
| Transferències internes | 13.784,5 | 15.843,0 | 11.628,4 | 6.092,3 | 3.276,0 | 2.499,3 | 9.011,0 | 4.714,8 |
| Total transferències | 23.377,1 | 29.713,7 | 22.016,8 | 21.451,1 | 25.787,6 | 30.904,0 | 22.958,4 | 16.826,7 |

Font: Gabinet Tècnic a partir de la Liquidació dels pressupostos facilitada pel Departament d'Economia i Finances.

2.1.4 Pressupost liquidat de les direccions generals del DPTOP, 1993-2000
(classificació econòmica)

| | En MPTA | | | | | | | |
|----------------------------------|------------------|------------------|------------------|------------------|------------------|------------------|------------------|------------------|
| Obligacions reconegudes | 1993 | 1994 | 1995 | 1996 | 1997 | 1998 | 1999 | 2000 |
| Operacions corrents | 20.089,8 | 20.633,0 | 20.031,2 | 26.369,6 | 25.950,5 | 25.967,4 | 26.809,0 | 29.644,7 |
| 1. Remuneracions del personal | 6.841,2 | 6.879,3 | 6.731,7 | 6.929,3 | 6.801,6 | 6.788,3 | 7.031,7 | 7.118,2 |
| 2. Adquisició de béns i serveis | 2.464,1 | 2.355,2 | 2.300,6 | 2.152,7 | 3.001,2 | 2.924,9 | 2.854,3 | 2.957,0 |
| 3. Interessos | - | - | - | - | - | - | - | - |
| 4. Transferències corrents | 10.784,5 | 11.398,5 | 10.998,8 | 17.287,6 | 16.147,8 | 16.254,1 | 16.923,0 | 19.569,5 |
| Operacions de capital | 79.821,0 | 85.221,3 | 74.244,1 | 73.168,4 | 79.507,0 | 90.189,0 | 90.571,7 | 75.146,2 |
| 6. Inversions reals | 57.892,9 | 56.938,5 | 52.988,4 | 53.183,3 | 54.556,1 | 60.236,1 | 69.301,7 | 58.427,4 |
| 7. Transferències de capital | 21.928,1 | 28.282,9 | 21.255,7 | 19.985,1 | 24.950,9 | 29.952,9 | 21.269,9 | 16.718,8 |
| Operacions financeres | 7.487,5 | 8.118,1 | 5.800,8 | 6.905,4 | 9.572,8 | 5.855,6 | 6.847,1 | 8.797,6 |
| 8. Variació d'actius financers | 7.487,5 | 8.118,1 | 5.800,8 | 6.905,4 | 9.572,8 | 5.855,6 | 6.847,1 | 8.797,6 |
| 9. Variació de passius financers | - | - | - | - | - | - | - | - |
| Total | 107.398,3 | 113.972,4 | 100.076,1 | 106.443,4 | 115.030,3 | 122.012,0 | 124.227,7 | 113.588,8 |

Font: Gabinet Tècnic a partir de la Liquidació dels pressupostos facilitada pel Departament d'Economia i Finances.

2.1.5 Pressupost liquidat de les direccions generals, 1993-2000:
(classificació econòmica i orgànica)

→

En MPTA

| Obligacions reconegudes | Secretaria General | | | | | | | |
|---|--------------------|-----------------|-----------------|-----------------|-----------------|-----------------|-----------------|-----------------|
| | 1993 | 1994 | 1995 | 1996 | 1997 | 1998 | 1999 | 2000 |
| Capítol | | | | | | | | |
| Cap.1. Despeses de personal | 1.320,4 | 6.879,3 | 6.731,7 | 6.929,3 | 6.801,6 | 6.788,3 | 7.031,7 | 7.118,2 |
| Cap.2. Despeses de béns corrents i de serveis | 911,2 | 719,6 | 713,0 | 933,5 | 1.740,1 | 1.734,2 | 1.608,9 | 1.732,2 |
| Cap.4. Transferències corrents | 465,0 | 409,3 | 434,1 | 422,5 | 1.194,2 | 1.314,3 | 1.556,2 | 3.026,3 |
| Total operacions corrents | 2.696,5 | 8.008,2 | 7.878,9 | 8.285,3 | 9.735,8 | 9.836,8 | 10.196,7 | 11.876,7 |
| Cap.6. Inversions reals | 9.003,9 | 6.777,6 | 3.293,7 | 2.751,7 | 4.968,5 | 15.881,3 | 12.962,8 | 19.672,3 |
| Cap.7. Transferències de capital | 814,6 | 982,8 | 1.365,5 | 1.088,4 | 498,3 | 577,1 | 293,6 | 727,3 |
| Total operacions de capital | 9.818,5 | 7.760,4 | 4.659,3 | 3.840,1 | 5.466,8 | 16.458,4 | 13.256,4 | 20.399,6 |
| Cap.8. Variació d'actius financers | 1.873,1 | 2.427,5 | 506,5 | 1.162,2 | 1.157,3 | 1.580,6 | 2.296,2 | 2.232,3 |
| Total operacions financeres | 1.873,1 | 2.427,5 | 506,5 | 1.162,2 | 1.157,3 | 1.580,6 | 2.296,2 | 2.232,3 |
| Total | 14.388,1 | 18.196,1 | 13.044,6 | 13.287,6 | 16.360,0 | 27.875,8 | 25.749,3 | 34.508,7 |

En MPTA

| Obligacions reconegudes | Direcció General d'Urbanisme | | | | | DGOTIU* | | |
|---|------------------------------|----------------|----------------|----------------|--------------|--------------|--------------|--------------|
| | 1993 | 1994 | 1995 | 1996 | 1997 | 1998 | 1999 | 2000 |
| Capítol | | | | | | | | |
| Cap.1. Despeses de personal | 771,0 | - | - | - | - | - | - | - |
| Cap.2. Despeses de béns corrents i de serveis | 208,0 | 206,7 | 185,2 | 148,3 | 153,5 | 64,6 | 55,0 | 84,4 |
| Cap.4. Transferències corrents | 30,1 | 28,4 | 22,5 | 23,2 | 25,9 | 318,7 | 40,1 | 8,8 |
| Total operacions corrents | 1.009,1 | 235,1 | 207,7 | 171,5 | 179,4 | 383,4 | 95,1 | 93,2 |
| Cap.6. Inversions reals | 80,3 | 171,9 | 69,3 | 89,4 | 112,7 | 81,9 | 98,5 | 574,2 |
| Cap.7. Transferències de capital | 3.904,5 | 3.818,4 | 2.039,3 | 801,2 | 252,3 | 156,6 | 308,8 | 116,7 |
| Total operacions de capital | 3.984,8 | 3.990,3 | 2.108,6 | 890,6 | 364,9 | 238,5 | 407,3 | 690,9 |
| Cap.8. Variació d'actius financers | - | - | - | - | - | 118,3 | 10,8 | - |
| Total operacions financeres | - | - | - | - | - | 118,3 | 10,8 | 0,0 |
| Total | 4.993,8 | 4.225,4 | 2.316,3 | 1.062,1 | 544,3 | 740,1 | 513,2 | 784,1 |

(*) Direcció General d'Ordenació del Territori i Urbanisme

Font: Gabinet Tècnic a partir de la Liquidació dels pressupostos facilitada pel Departament d'Economia i Finances.

2.1.5 Pressupost liquidat de les direccions generals, 1993-2000:
(classificació econòmica i orgànica)

→

En MPTA

| Obligacions reconegudes | Direcció General de Transports | | | | | DGPiT* | | |
|---|--------------------------------|-----------------|-----------------|-----------------|-----------------|-----------------|-----------------|-----------------|
| | 1993 | 1994 | 1995 | 1996 | 1997 | 1998 | 1999 | 2000 |
| Capítol | | | | | | | | |
| Cap.1. Despeses de personal | 718,9 | - | - | - | - | - | - | - |
| Cap.2. Despeses de béns corrents i de serveis | 253,8 | 191,2 | 160,9 | 117,8 | 101,4 | 42,3 | 77,5 | 82,0 |
| Cap.4. Transferències corrents | 8.866,5 | 9.587,2 | 9.121,1 | 15.359,5 | 13.134,7 | 13.236,0 | 14.660,4 | 13.249,3 |
| Total operacions corrents | 9.839,1 | 9.778,4 | 9.282,0 | 15.477,3 | 13.236,1 | 13.278,3 | 14.737,9 | 13.331,3 |
| Cap.6. Inversions reals | 12.940,9 | 9.068,4 | 6.200,9 | 9.966,3 | 7.615,1 | 5.418,5 | 5.333,3 | 6.850,0 |
| Cap.7. Transferències de capital | 567,7 | 1.128,5 | 257,3 | 64,8 | 11,5 | 2.141,7 | 561,8 | 500,0 |
| Total operacions de capital | 13.508,6 | 10.197,0 | 6.458,2 | 10.031,1 | 7.626,6 | 7.560,1 | 5.895,2 | 7.350,0 |
| Cap.8. Variació d'actius financers | 5.464,4 | 5.690,6 | 5.294,4 | 5.743,2 | 5.610,1 | 3.807,5 | 4.508,4 | 6.513,3 |
| Total operacions financeres | 5.464,4 | 5.690,6 | 5.294,4 | 5.743,2 | 5.610,1 | 3.807,5 | 4.508,4 | 6.513,3 |
| Total | 28.812,2 | 25.666,0 | 21.034,6 | 31.251,6 | 26.472,8 | 24.645,9 | 25.141,5 | 27.194,5 |

(*) Direcció General de Ports i Transports

En MPTA

| Obligacions reconegudes | Direcció General de Carreteres | | | | | | | |
|---|--------------------------------|-----------------|-----------------|-----------------|-----------------|-----------------|-----------------|-----------------|
| | 1993 | 1994 | 1995 | 1996 | 1997 | 1998 | 1999 | 2000 |
| Capítol | | | | | | | | |
| Cap.1. Despeses de personal | 2.806,7 | - | - | - | - | - | - | - |
| Cap.2. Despeses de béns corrents i de serveis | 796,1 | 960,2 | 936,0 | 712,5 | 751,7 | 777,7 | 658,4 | 724,4 |
| Cap.4. Transferències corrents | 225,0 | 29,9 | 441,6 | 788,1 | 643,0 | 722,4 | 486,5 | 468,9 |
| Total operacions corrents | 3.827,8 | 990,0 | 1.377,6 | 1.500,6 | 1.394,8 | 1.500,0 | 1.144,9 | 1.193,3 |
| Cap.6. Inversions reals | 33.369,1 | 38.570,7 | 41.750,0 | 39.165,1 | 38.248,9 | 36.011,0 | 47.859,4 | 30.997,6 |
| Cap.7. Transferències de capital | 2.526,4 | 2.047,7 | 2.301,2 | 1.524,6 | 559,4 | 2.184,3 | 964,4 | 674,8 |
| Total operacions de capital | 35.895,5 | 40.618,3 | 44.051,1 | 40.689,7 | 38.808,3 | 38.195,3 | 48.823,8 | 31.672,4 |
| Cap.8. Variació d'actius financers | 150,0 | - | - | - | 2.177,8 | 92,6 | 8,4 | - |
| Total operacions financeres | 150,0 | - | - | - | 2.177,8 | 92,6 | 8,4 | 0,0 |
| Total | 39.873,3 | 41.608,4 | 45.428,7 | 42.190,3 | 42.380,9 | 39.787,9 | 49.977,1 | 32.865,9 |

2.1.5 Pressupost liquidat de les direccions generals, 1993-2000:
(classificació econòmica i orgànica)

→

| En MPTA | | | | | | |
|---|------------------------------------|----------------|----------------|--------------|--------------|-------------|
| Obligacions reconegudes | Direcció General de Ports i Costes | | | | | |
| | 1993 | 1994 | 1995 | 1996 | 1997 | 1998 |
| Capítol | | | | | | |
| Cap.1. Despeses de personal | 75,6 | - | - | - | - | - |
| Cap.2. Despeses de béns corrents i de serveis | 21,9 | 19,2 | 25,1 | 17,1 | 9,7 | - |
| Cap.4. Transferències corrents | 20,7 | 13,5 | 13,5 | 18,6 | 4,0 | 8,0 |
| Total operacions corrents | 118,1 | 32,7 | 38,6 | 35,7 | 13,7 | 8,0 |
| Cap.6. Inversions reals | 585,9 | 637,3 | 727,8 | 371,9 | 761,6 | 16,5 |
| Cap.7. Transferències de capital | 432,6 | 478,4 | 256,1 | 23,4 | 89,0 | - |
| Total operacions de capital | 1.018,5 | 1.115,7 | 983,8 | 395,3 | 850,6 | 16,5 |
| Cap.8. Variació d'actius financers | - | - | - | - | - | - |
| Total operacions financeres | - | - | - | - | - | - |
| Total | 1.136,7 | 1.148,4 | 1.022,4 | 431,0 | 864,3 | 24,5 |

En MPTA

| Obligacions reconegudes | Direcció General d'Obres Hidràuliques | | | | | DGPH* | | | |
|---|---------------------------------------|----------------|----------------|----------------|----------------|----------------|----------------|--------------|--|
| | 1993 | 1994 | 1995 | 1996 | 1997 | 1998 | 1999 | 2000 | |
| Capítol | | | | | | | | | |
| Cap.1. Despeses de personal | 52,1 | - | - | - | - | - | - | - | |
| Cap.2. Despeses de béns corrents i de serveis | 39,0 | 33,1 | 37,5 | 18,3 | 2,1 | 1,6 | 1,3 | - | |
| Cap.4. Transferències corrents | 548,9 | 803,4 | 426,7 | 199,1 | 610,6 | 367,8 | 1,0 | - | |
| Total operacions corrents | 640,0 | 836,5 | 464,2 | 217,4 | 612,7 | 369,4 | 2,3 | 0,0 | |
| Cap.6. Inversions reals | 770,3 | 1.293,2 | 764,0 | 818,7 | 2.820,0 | 2.827,0 | 3.047,7 | 333,3 | |
| Cap.7. Transferències de capital | 3.154,3 | 4.356,6 | 4.122,0 | 509,5 | 2.053,3 | 326,4 | 1.597,4 | - | |
| Total operacions de capital | 3.924,6 | 5.649,8 | 4.886,0 | 1.328,2 | 4.873,3 | 3.153,4 | 4.645,1 | 333,3 | |
| Cap.8. Variació d'actius financers | - | - | - | - | - | - | - | - | |
| Total operacions financeres | - | - | - | - | - | - | - | - | |
| Total | 4.564,7 | 6.486,3 | 5.350,2 | 1.545,6 | 5.486,0 | 3.522,8 | 4.647,4 | 333,3 | |

(*) Direcció General de Política Hidràulica

2.1.5 Pressupost liquidat de les direccions generals, 1993-2000:
(classificació econòmica i orgànica)

→

En MPTA

| Obligacions reconegudes | Direcció General d'Arquitectura i Habitatge | | | | | DGAC,AiH* | | | |
|---|---|-----------------|-----------------|-----------------|-----------------|-----------------|-----------------|-----------------|--|
| | 1993 | 1994 | 1995 | 1996 | 1997 | 1998 | 1999 | 2000 | |
| Capítol | | | | | | | | | |
| Cap.1. Despeses de personal | 962,1 | - | - | - | - | - | - | - | |
| Cap.2. Despeses de béns corrents i de serveis | 200,6 | 209,9 | 229,3 | 197,1 | 238,4 | 143,8 | 278,1 | 232,2 | |
| Cap.4. Transferències corrents | 211,1 | 132,7 | 178,1 | 199,8 | 201,3 | 260,7 | 178,8 | 2.816,3 | |
| Total operacions corrents | 1.373,8 | 342,6 | 407,4 | 396,9 | 439,7 | 404,5 | 456,9 | 3.048,5 | |
| Cap.6. Inversions reals | 1.055,7 | 353,5 | 128,4 | 7,8 | 7,7 | - | - | - | |
| Cap.7. Transferències de capital | 10.064,2 | 14.923,2 | 10.550,7 | 14.727,9 | 20.634,2 | 24.402,3 | 17.543,9 | 14.700,0 | |
| Total operacions de capital | 11.119,9 | 15.276,7 | 10.679,1 | 14.735,7 | 20.641,9 | 24.402,3 | 17.543,9 | 14.700,0 | |
| Cap.8. Variació d'actius financers | - | - | - | - | 627,6 | 256,7 | 23,3 | 52,0 | |
| Total operacions financeres | - | - | - | - | 627,6 | 256,7 | 23,3 | 52,0 | |
| Total | 12.493,7 | 15.619,3 | 11.086,4 | 15.132,6 | 21.709,1 | 25.063,5 | 18.024,1 | 17.800,5 | |

(*) Direcció General d'Actuacions Concertades, Arquitectura i Habitatge

En MPTA

| Obligacions reconegudes | DG Planificació i Acció Teritorial | | | | | |
|---|------------------------------------|----------------|--------------|----------------|----------------|--------------|
| | 1993 | 1994 | 1995 | 1996 | 1997 | 1998 |
| Capítol | | | | | | |
| Cap.1. Despeses de personal | 134,5 | - | - | - | - | - |
| Cap.2. Despeses de béns corrents i de serveis | 33,5 | 15,3 | 13,6 | 8,1 | 4,3 | - |
| Cap.4. Transferències corrents | 417,3 | 394,1 | 361,3 | 276,7 | 334,1 | 26,3 |
| Total operacions corrents | 585,3 | 409,5 | 374,8 | 284,8 | 338,4 | 26,3 |
| Cap.6. Inversions reals | 86,8 | 65,8 | 54,4 | 12,3 | 21,6 | - |
| Cap.7. Transferències de capital | 463,7 | 547,3 | 363,7 | 1.245,4 | 852,9 | 164,4 |
| Total operacions de capital | 550,5 | 613,1 | 418,0 | 1.257,7 | 874,5 | 164,4 |
| Cap.8. Variació d'actius financers | - | - | - | - | - | - |
| Total operacions financeres | - | - | - | - | - | - |
| Total | 1.135,8 | 1.022,6 | 792,9 | 1.542,5 | 1.212,9 | 190,7 |

**2.1.5 Pressupost liquidat de les direccions generals, 1993-2000:
(classificació econòmica i orgànica) (continuació)**

En MPTA

| Obligacions reconegudes | Direcció General de Medi Ambient (*) |
|---|---|
| Capítol | 1990 |
| Cap.1. Despeses de personal | 230,9 |
| Cap.2. Despeses de béns corrents i de serveis | 285,3 |
| Cap.4. Transferències corrents | 414,2 |
| Total operacions corrents | 930,4 |
| Cap.6. Inversions reals | 557,3 |
| Cap.7. Transferències de capital | 1.246,7 |
| Total operacions de capital | 1.804,0 |
| Cap.8. Variació d'actius financers | - |
| Total operacions financeres | - |
| Total | 2.734,4 |

(*) L'any 1991 les competències de la Direcció General de Medi Ambient van passar a ser assumides pel Departament de Medi Ambient.

**2.1.5 Pressupost liquidat de les direccions generals, 1993-2000:
(classificació econòmica i orgànica)**

En MPTA

| Obligacions reconegudes | Delegacions Territorials | | | | | | | |
|---|--------------------------|------|------|------|------|--------------|--------------|--------------|
| | 1993 | 1994 | 1995 | 1996 | 1997 | 1998 | 1999 | 2000 |
| Capítol | | | | | | | | |
| Cap.1. Despeses de personal | - | - | - | - | - | - | - | - |
| Cap.2. Despeses de béns corrents i de serveis | - | - | - | - | - | 160,7 | 175,1 | 101,9 |
| Cap.4. Transferències corrents | - | - | - | - | - | - | - | - |
| Total operacions corrents | - | - | - | - | - | 160,7 | 175,1 | 101,9 |
| Cap.6. Inversions reals | - | - | - | - | - | - | - | - |
| Cap.7. Transferències de capital | - | - | - | - | - | - | - | - |
| Total operacions de capital | - | - | - | - | - | - | - | - |
| Cap.8. Variació d'actius financers | - | - | - | - | - | - | - | - |
| Total operacions financeres | - | - | - | - | - | - | - | - |
| Total | - | - | - | - | - | 160,7 | 175,1 | 101,9 |

2.1.6 Pressupost liquidat dels organismes autònoms del DPTOP, 1993-2000:
(classificació econòmica i orgànica)



En MPTA

| Capítols | Junta d'Aigües | | | | | | |
|---|-----------------|-----------------|-----------------|----------------|-----------------|-----------------|-----------------|
| | 1993 | 1994 | 1995 | 1996 | 1997 | 1998 | 1999 |
| INGRESSOS | | | | | | | |
| (Drets liquidats) | | | | | | | |
| Cap.3 Taxes i altres ingressos | 8.638,0 | 8.620,5 | 8.329,8 | 7.490,9 | 7.628,8 | 8.664,8 | 8.854,1 |
| Cap.4 Transferències corrents | 376,0 | 638,3 | 476,0 | 56,5 | 496,9 | 367,8 | 1,0 |
| Cap.5 Ingressos patrimonials | 97,0 | 73,4 | 114,2 | 140,1 | 127,6 | 99,0 | 57,9 |
| INGRESSOS CORRENTS | 9.111,0 | 9.332,2 | 8.920,0 | 7.687,5 | 8.253,3 | 9.131,5 | 8.913,0 |
| Cap.6 Alienació d'inversions reals | - | - | - | - | - | - | - |
| Cap.7 Transferències de capital | 3.052,0 | 5.553,0 | 2.783,0 | 278,8 | 1.928,8 | 345,9 | 696,0 |
| INGRESSOS DE CAPITAL | 3.052,0 | 5.553,0 | 2.783,0 | 278,8 | 1.928,8 | 345,9 | 696,0 |
| Cap.8 Variacions d'actius financers | 1,0 | 9,0 | 3,6 | 0,6 | 1,4 | 3,0 | 3,5 |
| Cap.9 Variacions de passius financers | - | - | - | - | - | - | 5.400,0 |
| INGRESSOS FINANCERS | 1,0 | 9,0 | 3,6 | 0,6 | 1,4 | 3,0 | 5.403,5 |
| TOTAL INGRESSOS | 12.164,0 | 14.894,2 | 11.706,6 | 7.966,9 | 10.183,5 | 9.480,4 | 15.012,5 |
| DESPESES | | | | | | | |
| (Obligacions reconegudes) | | | | | | | |
| Cap.1 Remuneracions de personal | 1.410,8 | 1.352,5 | 1.364,6 | 1.377,6 | 1.414,1 | 1.430,8 | 1.376,0 |
| Cap.2 Despeses de béns corrents i serveis | 561,6 | 664,6 | 690,4 | 1.304,3 | 518,7 | 756,2 | 1.054,0 |
| Cap.3 Despeses financeres | 1.317,9 | 616,0 | 852,9 | 556,0 | 328,4 | 218,2 | 149,1 |
| Cap.4 Transferències corrents | 1,8 | 3,4 | 2,8 | 264,4 | 260,1 | 279,9 | 23,5 |
| DESPESES CORRENTS | 3.292,0 | 2.636,5 | 2.910,6 | 3.502,3 | 2.521,2 | 2.685,1 | 2.602,6 |
| Cap.6 Inversions reals | 7.995,2 | 6.735,7 | 5.977,5 | 2.552,2 | 4.911,9 | 7.847,3 | 3.172,2 |
| Cap.7 Transferències de capital | - | 780,0 | 300,0 | 958,9 | 791,7 | 921,2 | 1.514,0 |
| DESPESES DE CAPITAL | 7.995,2 | 7.515,7 | 6.277,5 | 3.511,1 | 5.703,6 | 8.768,5 | 4.686,1 |
| Cap.8 Variacions d'actius financers | 780,3 | 1.333,5 | 640,7 | 1,4 | 1,4 | 21,1 | 3,5 |
| Cap.9 Variacions de passius financers | 679,5 | 1.088,5 | 1.091,0 | 1.104,1 | 1.109,9 | 1.076,3 | 866,5 |
| DESPESES FINANCERES | 1.459,8 | 2.422,1 | 1.731,7 | 1.105,5 | 1.111,3 | 1.097,4 | 870,0 |
| TOTAL DESPESES | 12.747,0 | 12.574,2 | 10.919,7 | 8.118,9 | 9.336,2 | 12.550,9 | 8.158,7 |

(*) L'any 2000 la Junta d'Aigües va passar a formar part de l'Agència Catalana de l'Aigua (ACA), depenent del Departament de Medi Ambient

Font: Gabinet Tècnic a partir de la Liquidació dels pressupostos facilitada pel Departament d'Economia i Finances.

2.1.6 Pressupost liquidat dels organismes autònoms del DPTOP, 1993-2000:
(classificació econòmica i orgànica) (continuació)

→

En MPTA

| Capítols | ID Comarques de l'Ebre | | | | | | |
|--|------------------------|-------------|-------------|-------------|-------------|--------------|--------------|
| | 1994 | 1995 | 1996 | 1997 | 1998 | 1999 | 2000 |
| INGRESSOS | | | | | | | |
| (Drets liquidats) | | | | | | | |
| Cap.3 Taxes i altres ingressos | - | - | - | 0,002 | - | - | - |
| Cap.4 Transferències corrents | 22,1 | 23,7 | 27,6 | 36,9 | 73,6 | 174,4 | 218,2 |
| Cap.5 Ingressos patrimonials | - | - | 0,2 | 0,9 | 1,4 | 2,0 | 3,1 |
| INGRESSOS CORRENTS | 22,1 | 23,7 | 27,8 | 37,8 | 75,0 | 176,4 | 221,3 |
| Cap.6 Alienació d'inversions reals | - | - | - | - | - | - | - |
| Cap.7 Transferències de capital | 14,7 | 15,7 | 19,3 | 21,7 | 18,5 | 18,2 | 6,7 |
| INGRESSOS DE CAPITAL | 14,7 | 15,7 | 19,3 | 21,7 | 18,5 | 18,2 | 6,7 |
| Cap.8 Variacions d'actius financers | - | - | - | - | - | - | - |
| Cap.9 Variacions de passius financers | - | - | - | - | - | - | - |
| INGRESSOS FINANCERS | - | - | - | - | - | - | - |
| TOTAL INGRESSOS | 36,9 | 39,4 | 47,1 | 59,5 | 93,5 | 194,6 | 228,0 |
| DESPESES | | | | | | | |
| (Obligacions reconegudes) | | | | | | | |
| Cap.1. Remuneracions de personal | 6,0 | 13,6 | 13,0 | 14,4 | 12,8 | 20,0 | 20,9 |
| Cap.2. Despeses de béns corrents i serveis | 5,2 | 8,9 | 11,7 | 10,7 | 23,6 | 144,9 | 150,6 |
| Cap.3 Despeses financeres | - | - | - | - | - | - | - |
| Cap.4 Transferències corrents | - | - | - | 3,8 | 10,4 | 37,4 | 21,8 |
| DESPESES CORRENTS | 11,1 | 22,4 | 24,7 | 28,9 | 46,8 | 202,3 | 193,3 |
| Cap.6. Inversions reals | 12,9 | 15,7 | 13,5 | 16,2 | 14,6 | 18,5 | 27,3 |
| Cap.7. Transferències de capital | - | - | - | - | - | - | - |
| DESPESES DE CAPITAL | 12,9 | 15,7 | 13,5 | 16,2 | 14,6 | 18,5 | 27,3 |
| Cap.8. Variacions d'actius financers | - | - | - | - | - | - | - |
| Cap.9 Variacions de passius financers | - | - | - | - | - | - | - |
| DESPESES FINANCERES | - | - | - | - | - | - | - |
| TOTAL DESPESES | 24,1 | 38,2 | 38,2 | 45,0 | 61,4 | 220,8 | 220,7 |

2.1.6 Pressupost liquidat dels organismes autònoms del DPTOP, 1993-2000:
(classificació econòmica i orgànica) (continuació)

→

En MPTA

| Capítols | INCASOL | | | | | | | |
|--|-----------------|-----------------|-----------------|-----------------|-----------------|-----------------|-----------------|-----------------|
| | 1993 | 1994 | 1995 | 1996 | 1997 | 1998 | 1999 | 2000 |
| INGRESSOS | | | | | | | | |
| (Drets liquidats) | | | | | | | | |
| Cap.3 Taxes i altres ingressos | 911,4 | 1.697,7 | 2.128,2 | 1.887,0 | 2.653,8 | 5.041,1 | 4.250,0 | 6.402,0 |
| Cap.4 Transferències corrents | - | - | - | - | - | - | - | - |
| Cap.5 Ingressos patrimonials | 2.465,1 | 2.244,0 | 1.963,5 | 3.049,8 | 2.389,7 | 3.331,3 | 3.797,8 | 3.542,8 |
| INGRESSOS CORRENTS | 3.376,5 | 3.941,7 | 4.091,7 | 4.936,8 | 5.043,5 | 8.372,4 | 8.047,8 | 9.944,8 |
| Cap.6 Alienació d'inversions reals | 6.947,0 | 6.839,2 | 11.276,5 | 15.792,5 | 11.254,0 | 15.335,1 | 22.787,0 | 20.067,0 |
| Cap.7 Transferències de capital | 9.369,6 | 12.078,3 | 6.801,2 | 4.527,0 | 1.777,8 | 3.284,7 | 6.716,8 | 6.209,8 |
| INGRESSOS DE CAPITAL | 16.316,6 | 18.917,6 | 18.077,7 | 20.319,5 | 13.031,8 | 18.619,8 | 29.503,8 | 26.276,8 |
| Cap.8 Variacions d'actius financers | 754,1 | 3.755,6 | 1.862,8 | 1.222,2 | 9.187,0 | -292,8 | 2.061,4 | 7.725,4 |
| Cap.9 Variacions de passius financers | 10.027,5 | 10.276,0 | 8.770,2 | 10.234,6 | 25.771,7 | 7.170,5 | 3.311,5 | 7.383,0 |
| INGRESSOS FINANCERS | 10.781,6 | 14.031,6 | 10.633,0 | 11.456,8 | 34.958,7 | 6.877,7 | 5.372,9 | 15.108,4 |
| TOTAL INGRESSOS | 30.474,7 | 36.890,9 | 32.802,4 | 36.713,1 | 53.034,0 | 33.870,0 | 42.924,5 | 51.330,0 |
| DESPESES | | | | | | | | |
| (Obligacions reconegudes) | | | | | | | | |
| Cap.1. Remuneracions de personal | 833,0 | 822,5 | 813,6 | 789,4 | 796,0 | 812,8 | 844,3 | 915,3 |
| Cap.2. Despeses de béns corrents i serveis | 804,4 | 788,4 | 816,4 | 1.338,8 | 1.464,8 | 1.418,1 | 1.453,2 | 1.483,1 |
| Cap.3 Despeses financeres | 2.519,8 | 2.434,6 | 2.710,9 | 2.690,9 | 2.909,0 | 2.137,9 | 1.677,0 | 1.043,8 |
| Cap.4 Transferències corrents | - | - | 9,7 | 507,7 | 1.932,0 | 1.725,0 | 1.769,3 | 1.824,0 |
| DESPESES CORRENTS | 4.157,2 | 4.045,5 | 4.350,7 | 5.326,8 | 7.101,8 | 6.093,9 | 5.743,8 | 5.266,2 |
| Cap.6. Inversions reals | 21.267,5 | 23.508,9 | 24.981,9 | 26.612,6 | 25.090,9 | 21.317,0 | 24.464,3 | 20.490,9 |
| Cap.7. Transferències de capital | 1.369,1 | 620,8 | 461,0 | 507,0 | 45,0 | 30,0 | 174,5 | 108,0 |
| DESPESES DE CAPITAL | 22.636,5 | 24.129,7 | 25.442,9 | 27.119,6 | 25.135,9 | 21.347,0 | 24.638,8 | 20.598,9 |
| Cap.8. Variacions d'actius financers | 3.060,9 | 2.507,8 | 1.473,4 | 1.869,1 | 1.954,5 | 1.509,5 | 1.236,6 | 446,9 |
| Cap.9 Variacions de passius financers | 620,1 | 5.275,0 | 1.673,2 | 2.397,5 | 12.171,6 | 4.919,7 | 11.305,3 | 12.585,0 |
| DESPESES FINANCERES | 3.680,9 | 7.782,8 | 3.146,6 | 4.266,6 | 14.126,1 | 6.429,2 | 12.541,8 | 13.032,0 |
| TOTAL DESPESES | 30.474,7 | 35.958,1 | 32.940,2 | 36.713,0 | 46.363,9 | 33.870,0 | 42.924,5 | 38.897,1 |

2.1.6 Pressupost liquidat dels organismes autònoms del DPTOP, 1993-2000:
(classificació econòmica i orgànica) (continuació)

En MPTA

| Capítols | Comissió de Ports | | | | | | |
|--|-------------------|----------------|----------------|----------------|----------------|----------------|----------------|
| | 1992 | 1993 | 1994 | 1995 | 1996 | 1997 | 1998 |
| INGRESSOS | | | | | | | |
| (Drets liquidats) | | | | | | | |
| Cap.3 Taxes i altres ingressos | 813,8 | 830,8 | 987,2 | 1.035,8 | 1.047,6 | 1.008,3 | 981,3 |
| Cap.4 Transferències corrents | 19,5 | - | - | - | - | 1,5 | - |
| Cap.5 Ingressos patrimonials | 250,8 | 249,1 | 318,2 | 315,3 | 298,3 | 318,6 | 311,8 |
| INGRESSOS CORRENTS | 1.084,1 | 1.079,9 | 1.305,4 | 1.351,1 | 1.345,9 | 1.328,4 | 1.293,0 |
| Cap.6 Alienació d'inversions reals | - | - | - | - | - | - | - |
| Cap.7 Transferències de capital | 364,8 | 428,4 | 418,4 | 208,0 | - | - | - |
| INGRESSOS DE CAPITAL | 364,8 | 428,4 | 418,4 | 208,0 | 0,0 | 0,0 | 0,0 |
| Cap.8 Variacions d'actius financers | 0,8 | 1,3 | 1,5 | 0,4 | 251,1 | 0,6 | 0,4 |
| Cap.9 Variacions de passius financers | - | - | - | - | - | - | - |
| INGRESSOS FINANCERS | 0,8 | 1,3 | 1,5 | 0,4 | 251,1 | 0,6 | 0,4 |
| TOTAL INGRESSOS | 1.449,7 | 1.509,6 | 1.725,3 | 1.559,6 | 1.597,0 | 1.328,9 | 1.293,5 |
| DESPESES | | | | | | | |
| (Obligacions reconegudes) | | | | | | | |
| Cap.1. Remuneracions de personal | 216,1 | 214,4 | 216,6 | 208,5 | 215,4 | 217,2 | 227,1 |
| Cap.2. Despeses de béns corrents i serveis | 206,7 | 223,0 | 238,8 | 229,6 | 263,1 | 285,6 | 305,3 |
| Cap.3 Despeses financeres | 1,9 | 1,2 | 0,5 | 0,3 | - | 0,008 | 0,011 |
| Cap.4 Transferències corrents | - | - | - | - | - | - | 7,0 |
| DESPESES CORRENTS | 424,7 | 438,6 | 455,9 | 438,4 | 478,5 | 502,8 | 539,4 |
| Cap.6. Inversions reals | 981,1 | 1.070,7 | 1.190,2 | 1.026,3 | 1.117,2 | 326,0 | 667,6 |
| Cap.7. Transferències de capital | 94,0 | 80,0 | 30,0 | - | - | - | - |
| DESPESES DE CAPITAL | 1.075,1 | 1.150,7 | 1.220,2 | 1.026,3 | 1.117,2 | 326,0 | 667,6 |
| Cap.8. Variacions d'actius financers | 1,0 | 1,3 | 1,0 | 1,0 | 0,5 | 0,6 | 16,4 |
| Cap.9 Variacions de passius financers | - | - | - | - | - | - | - |
| DESPESES FINANCERES | 1,0 | 1,3 | 1,0 | 1,0 | 0,5 | 0,6 | 16,4 |
| TOTAL DESPESES | 1.500,8 | 1.590,6 | 1.677,1 | 1.465,7 | 1.596,2 | 829,5 | 1.223,3 |

(*) Per l'any 1998 les inversions reals de la liquidació del pressupost de la Comissió de Ports no coincideixen amb les obtingudes

mitjançant el SEDA doncs s'utilitza un criteri diferent. En el SEDA s'agafen les obligacions reconegudes (certificacions al 1998)

(**) Per la llei 5/1998, de 17 d'abril, de ports de Catalunya, la Comissió de Ports es converteix en l'entitat de dret públic Ports de la Generalitat, S.A.

**2.1.6 Pressupost liquidat dels organismes autònoms del DPTOP, 1993-2000:
(classificació econòmica i orgànica) (continuació)**

En MPTA

| Capítols | Institut Cartogràfic | | | | | |
|--|----------------------|----------------|----------------|----------------|----------------|----------------|
| | 1992 | 1993 | 1994 | 1995 | 1996 | 1997 |
| INGRESSOS | | | | | | |
| (Drets liquidats) | | | | | | |
| Cap.3 Taxes i altres ingressos | 660,4 | 453,0 | 650,0 | 899,7 | 878,7 | 1.566,1 |
| Cap.4 Transferències corrents | 572,0 | 942,6 | 764,4 | 1.068,6 | 804,0 | 757,8 |
| Cap.5 Ingressos patrimonials | - | - | - | - | - | - |
| INGRESSOS CORRENTS | 1.232,4 | 1.395,6 | 1.414,3 | 1.968,3 | 1.682,7 | 2.323,8 |
| Cap.6 Alienació d'inversions reals | - | - | - | - | - | - |
| Cap.7 Transferències de capital | 1.110,3 | 675,7 | 1.309,7 | 1.297,7 | 905,7 | 699,8 |
| INGRESSOS DE CAPITAL | 1.110,3 | 675,7 | 1.309,7 | 1.297,7 | 905,7 | 699,8 |
| Cap.8 Variacions d'actius financers | - | - | - | - | - | - |
| Cap.9 Variacions de passius financers | - | - | 200,0 | - | - | - |
| INGRESSOS FINANCERS | - | - | 200,0 | - | - | - |
| TOTAL INGRESSOS | 2.342,6 | 2.071,3 | 2.924,1 | 3.266,0 | 2.588,4 | 3.023,6 |
| DESPESES | | | | | | |
| (Obligacions reconegudes) | | | | | | |
| Cap.1. Remuneracions de personal | 722,9 | 863,9 | 893,9 | 1.061,8 | 1.085,3 | 1.114,1 |
| Cap.2. Despeses de béns corrents i serveis | 509,4 | 531,7 | 520,2 | 906,1 | 597,2 | 1.209,5 |
| Cap.3 Despeses financeres | - | - | - | - | - | - |
| Cap.4 Transferències corrents | - | - | - | - | - | - |
| DESPESES CORRENTS | 1.232,3 | 1.395,6 | 1.414,1 | 1.967,9 | 1.682,5 | 2.323,6 |
| Cap.6. Inversions reals | 1.110,3 | 663,4 | 1.309,4 | 1.297,7 | 905,6 | 699,5 |
| Cap.7. Transferències de capital | - | - | - | - | - | - |
| DESPESES DE CAPITAL | 1.110,3 | 663,4 | 1.309,4 | 1.297,7 | 905,6 | 699,5 |
| Cap.8. Variacions d'actius financers | - | 12,0 | - | - | - | - |
| Cap.9 Variacions de passius financers | - | - | 200,0 | - | - | - |
| DESPESES FINANCERES | - | 12,0 | 200,0 | - | - | - |
| TOTAL DESPESES | 2.342,5 | 2.071,0 | 2.923,5 | 3.265,6 | 2.588,1 | 3.023,1 |

(*) La llei 6/1997, d'11 de juny, de modificació de la llei 11/1982, de 8 d'octubre configura l'ICC com una entitat de dret públic.

Pressupost liquidat del DPTOP: direccions generals i ens autònoms 1993-2000

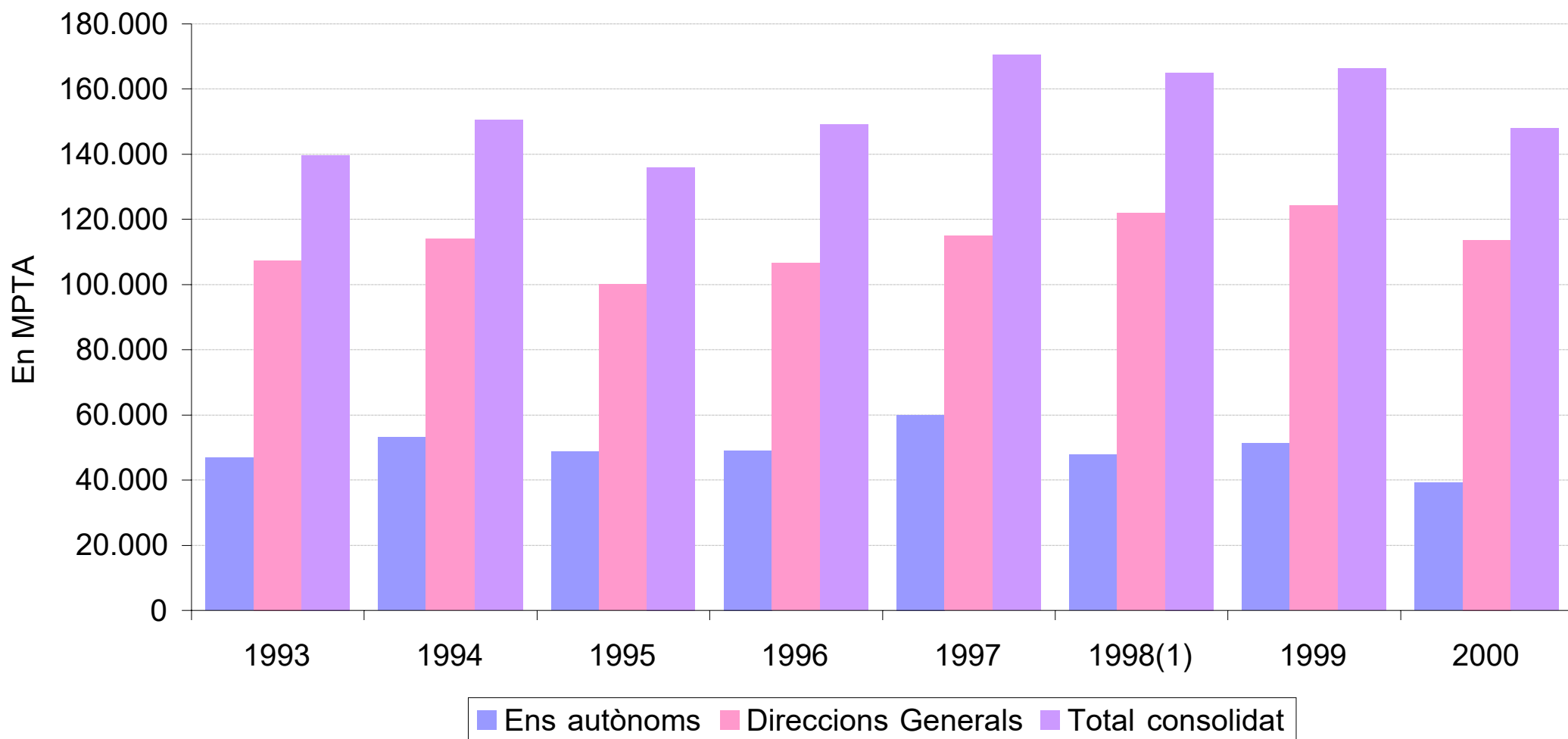

Evolució del pressupost liquidat del capítol 6 del DPTOP, 1993-2000

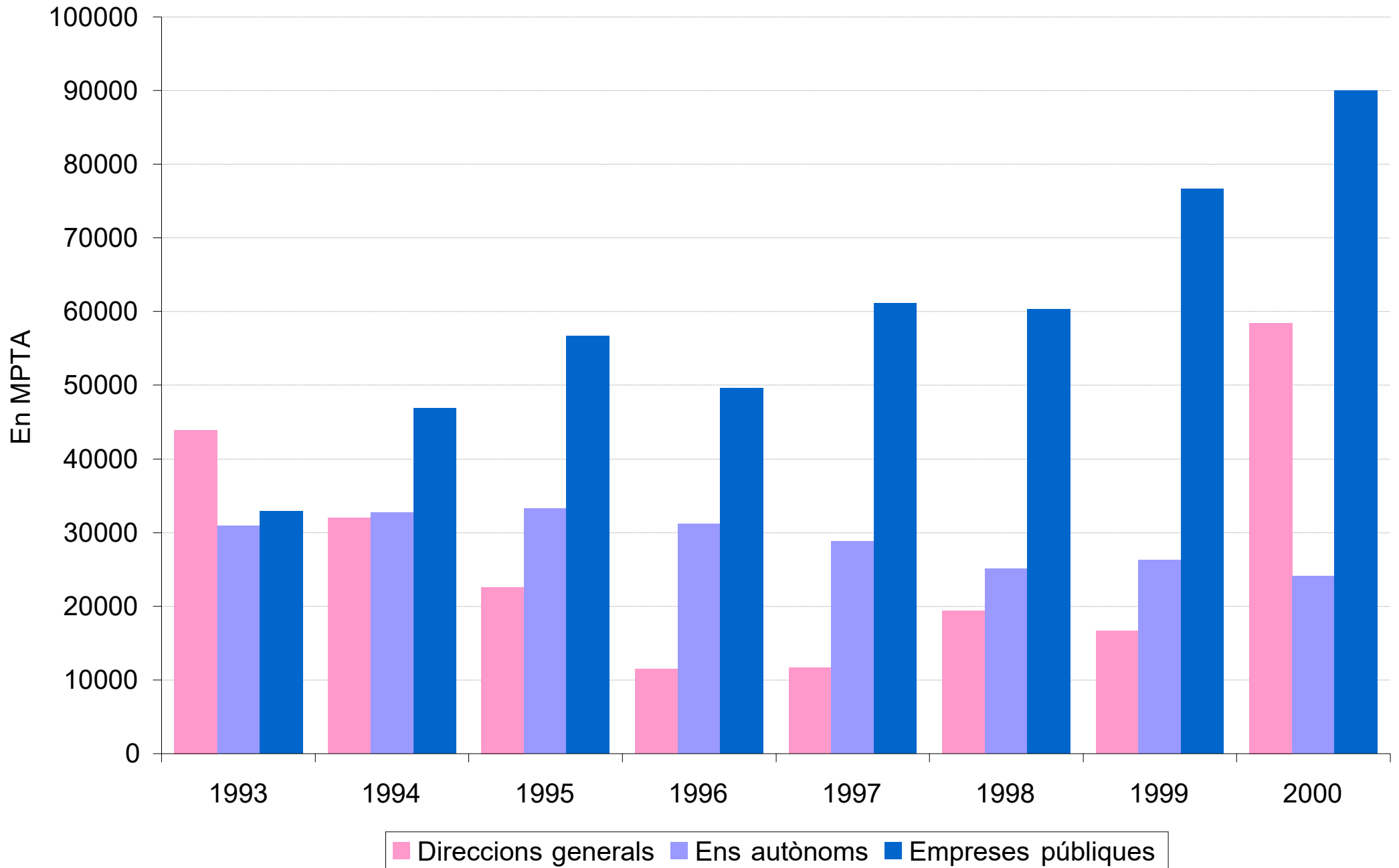

Pressupost liquidat del capítol 6: DG, EA i EP 2000

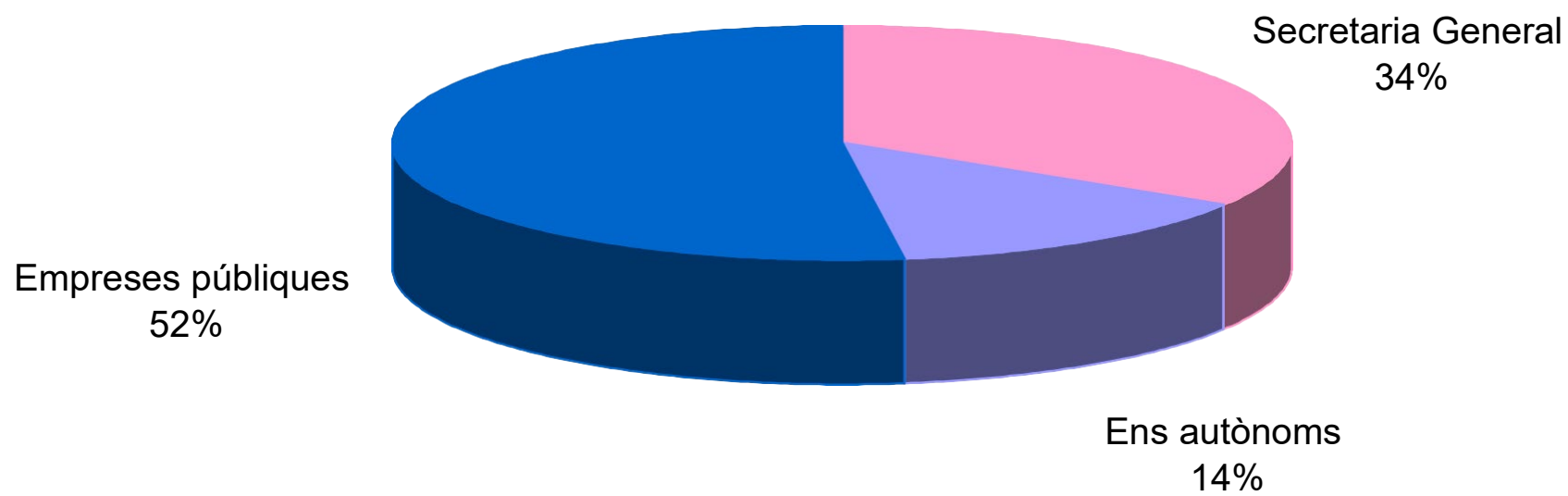

Evolució del pressupost liquidat del capítol 7 del DPTOP, 1993-2000. Transferències externes

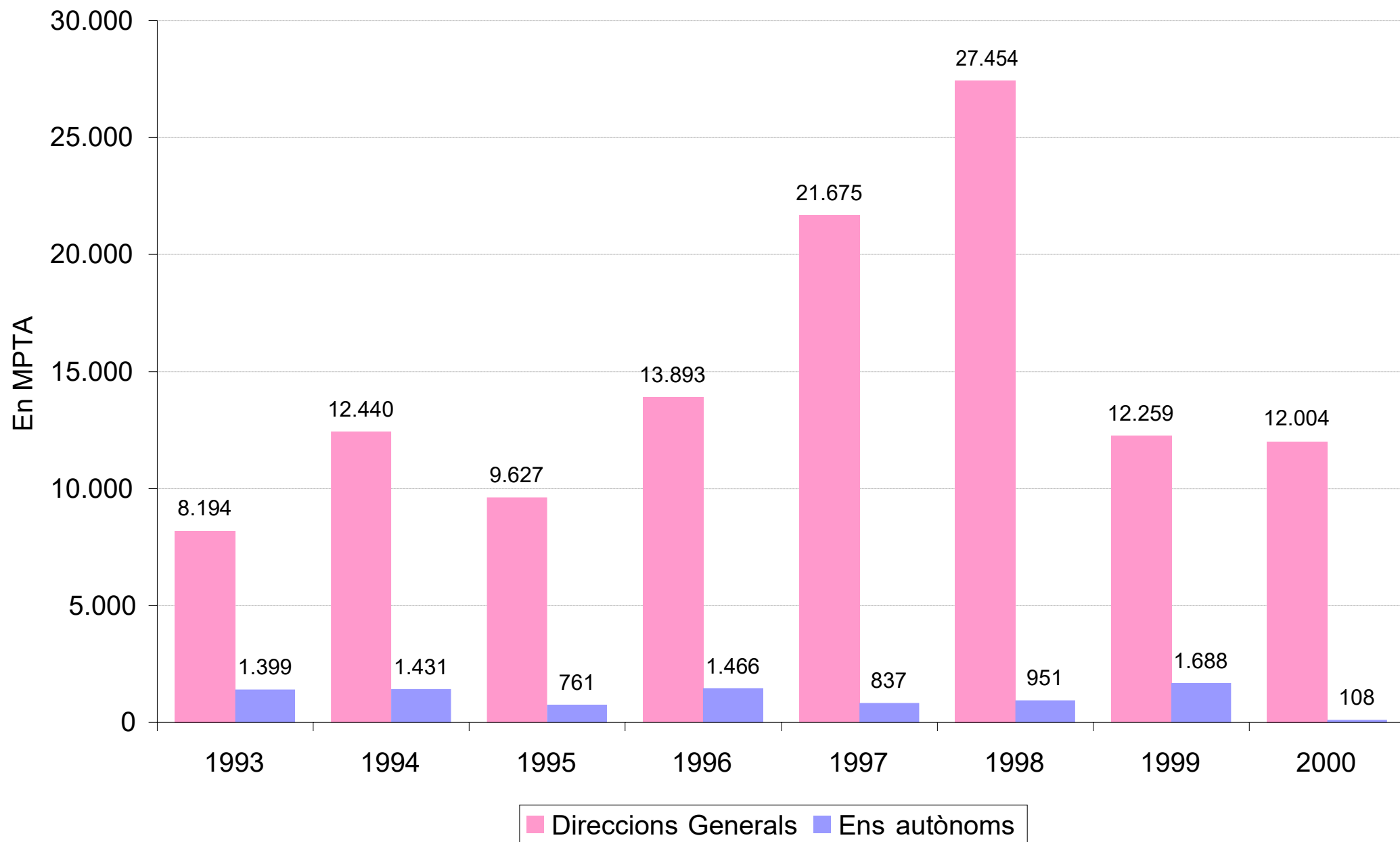

Evolució del pressupost liquidat del capítol 7 del DPTOP, 1993-2000.
Transferències internes

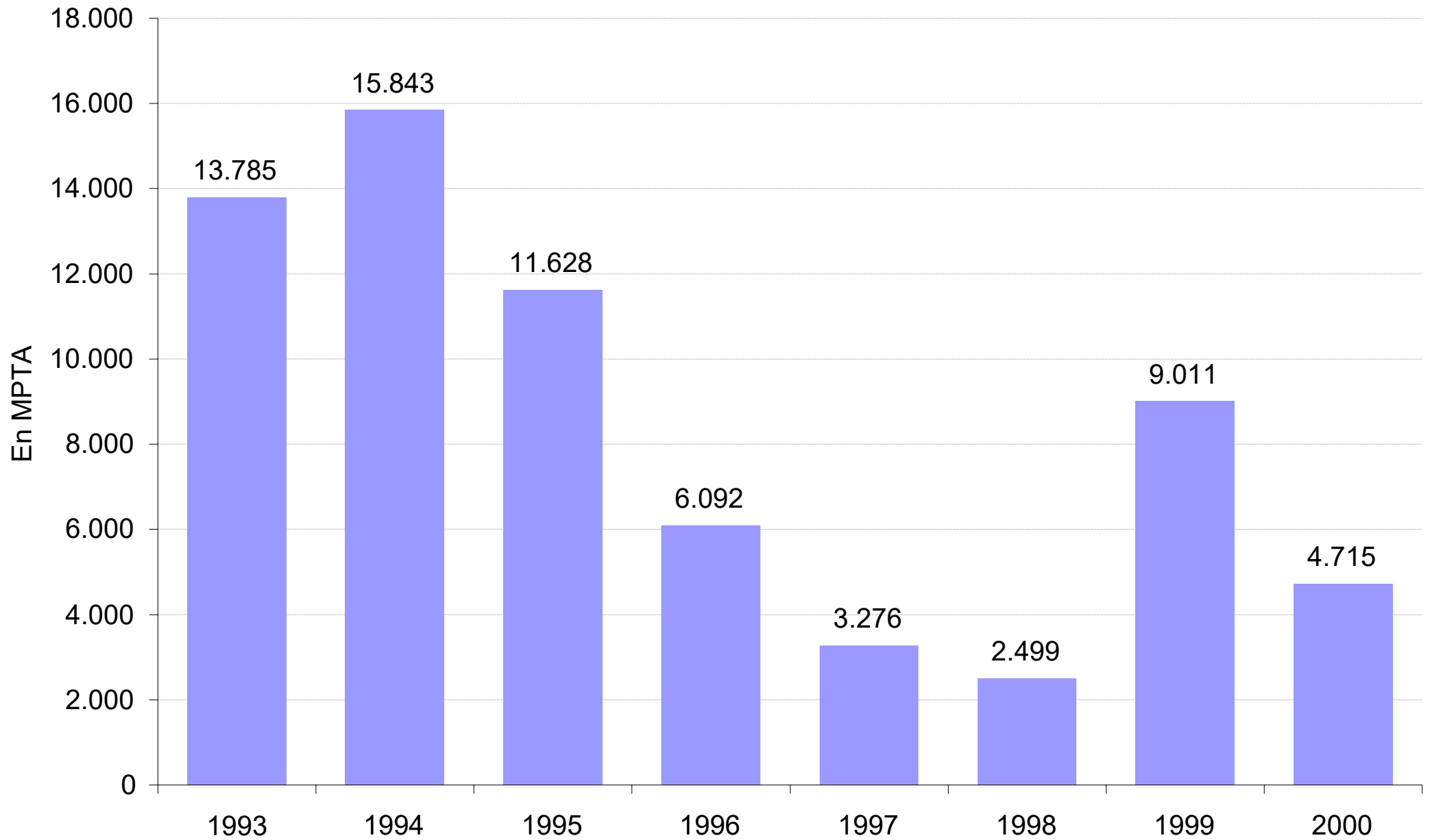

Pressupost liquidat de les direccions generals del DPTOP, 1993-2000

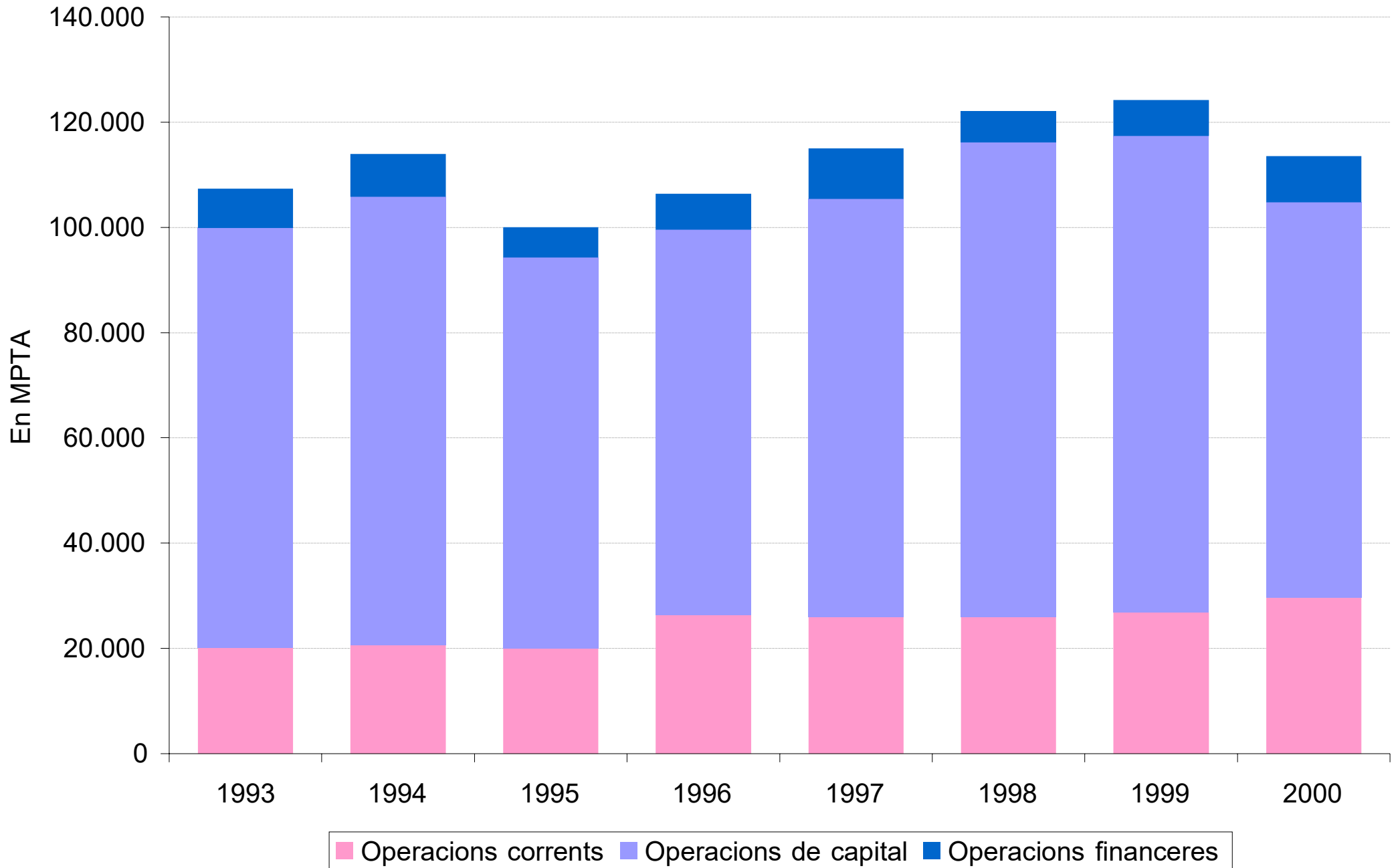

2.2 Inversions del DPTOP per comarques

2.2.1 Inversions del DPTOP per comarques: DG, EA i EP 1992-2000

2.2.2 Inversions del DPTOP per comarques: DG i EA 1992-2000

2.2.3 Inversions del DPTOP per comarques: empreses públiques 1992-2000

2.2.4 Inversions del DPTOP per unitats i comarques: DG, EA i EP, 2000

2.2.5 Inversions del DPTOP per càpita i comarques: DG, EA i EP, 1993-2000

2.2.1 Inversions del DPTOP per comarques: DG, EA i EP, 1992-2000



| Valors liquidats | En MPTA | | | | | |
|---------------------------|------------------------------------|---|-----------------------|------------------------------------|---|-----------------------|
| | 1992 | | | 1993 | | |
| | Inversions reals (capítol 6) | Transferències de capital externes (capítol 7) | Total (cap. 6 i 7) | Inversions reals (capítol 6) | Transferències de capital externes (capítol 7) | Total (cap. 6 i 7) |
| Alt Camp | 1.063,9 | 1,8 | 1.065,7 | 567,8 | 3,3 | 571,1 |
| Alt Empordà | 2.134,3 | 61,2 | 2.195,6 | 1.440,9 | 7,7 | 1.448,6 |
| Alt Penedès | 265,5 | 4,4 | 269,9 | 573,7 | 4,6 | 578,3 |
| Alt Urgell | 789,5 | 111,1 | 900,6 | 1.057,8 | 76,4 | 1.134,2 |
| Alta Ribagorça (*) | 449,0 | 11,4 | 460,4 | 645,5 | 26,5 | 672,0 |
| Anoia | 2.179,3 | 4,8 | 2.184,1 | 2.381,1 | 16,1 | 2.397,2 |
| Bages | 2.003,6 | 9,3 | 2.012,9 | 2.440,1 | 28,3 | 2.468,4 |
| Baix Camp | 497,7 | 2,4 | 500,1 | 734,7 | 0,8 | 735,4 |
| Baix Ebre | 2.055,9 | 3,1 | 2.059,0 | 1.327,0 | 0,8 | 1.327,9 |
| Baix Empordà | 2.279,1 | 0,6 | 2.279,6 | 2.758,9 | 45,7 | 2.804,6 |
| Baix Llobregat | 13.933,9 | 157,4 | 14.091,3 | 15.683,8 | 733,0 | 16.416,9 |
| Baix Penedès | 285,3 | 3,1 | 288,4 | 324,7 | 0,6 | 325,3 |
| Barcelonès | 19.287,2 | 818,0 | 20.105,2 | 17.892,3 | 2.572,9 | 20.465,2 |
| Berguedà | 1.046,5 | 3,2 | 1.049,8 | 996,0 | 115,0 | 1.111,0 |
| Cerdanya | 680,8 | 80,5 | 761,3 | 952,6 | 139,1 | 1.091,7 |
| Conca de Barberà | 156,4 | - | 156,4 | 1.071,1 | 24,2 | 1.095,2 |
| Garraf | 1.009,5 | 405,2 | 1.414,7 | 1.212,1 | 154,8 | 1.366,9 |
| Garrigues | 744,2 | 0,9 | 745,1 | 460,8 | 2,0 | 462,8 |
| Garrotxa | 698,5 | 41,8 | 740,3 | 3.519,3 | 103,9 | 3.623,2 |
| Gironès | 1.682,3 | 10,8 | 1.693,1 | 1.066,2 | 17,9 | 1.084,2 |
| Maresme | 965,4 | 5,5 | 970,9 | 2.604,2 | 211,9 | 2.816,1 |
| Montsià | 775,8 | 4,0 | 779,8 | 876,2 | 1,8 | 878,0 |
| Noguera | 2.083,6 | 3,2 | 2.086,8 | 733,7 | 114,0 | 847,7 |
| Osona | 4.641,0 | 7,1 | 4.648,1 | 5.683,2 | 10,4 | 5.693,6 |
| Pallars Jussà | 299,7 | 62,0 | 361,7 | 1.355,4 | 38,3 | 1.393,6 |
| Pallars Sobirà | 93,6 | 58,6 | 152,3 | 290,5 | 53,7 | 344,2 |
| Pla d'Urgell (*) | 370,8 | 2,3 | 373,1 | 477,3 | 94,0 | 571,3 |
| Pla de l'Estany (*) | 2.459,9 | 429,1 | 2.889,0 | 855,3 | 953,5 | 1.808,8 |
| Priorat | 105,9 | 1,2 | 107,1 | 32,7 | - | 32,7 |
| Ribera d'Ebre | 561,5 | 0,5 | 562,0 | 1.048,0 | 12,7 | 1.060,7 |
| Ripollès | 2.943,4 | 10,9 | 2.954,2 | 3.397,6 | 152,9 | 3.550,4 |
| Segarra | 1.008,1 | 3,0 | 1.011,1 | 300,4 | 12,0 | 312,4 |
| Segrià | 1.379,5 | 2,2 | 1.381,7 | 984,0 | 81,9 | 1.065,9 |
| Selva | 2.137,4 | 24,7 | 2.162,1 | 2.173,8 | 32,1 | 2.205,9 |
| Solsonès | 418,8 | 50,1 | 468,9 | 540,5 | 30,2 | 570,7 |
| Tarragonès | 925,1 | 2,8 | 928,0 | 1.067,9 | 5,9 | 1.073,8 |
| Terra Alta | 505,5 | 0,9 | 506,4 | 311,9 | 0,2 | 312,1 |
| Urgell | 372,1 | 1,4 | 373,6 | 431,0 | 6,0 | 437,0 |
| Val d'Aran | 259,0 | 46,7 | 305,6 | 617,7 | 31,0 | 648,7 |
| Vallès Occidental | 11.775,8 | 15,5 | 11.791,4 | 14.110,9 | 339,1 | 14.450,0 |
| Vallès Oriental | 5.167,6 | 7,1 | 5.174,7 | 5.089,6 | 168,3 | 5.257,9 |
| Total | 92.491,9 | 2.469,7 | 94.961,6 | 100.088,3 | 6.423,2 | 106.511,5 |
| No comarcalitzable | 12.054,7 | 3.438,8 | 15.493,5 | 18.808,0 | 4.123,7 | 22.931,7 |
| Catalunya | 104.546,6 | 5.908,5 | 110.455,1 | 118.896,3 | 10.546,9 | 129.443,2 |

Font: Gabinet Tècnic a partir de la Liquidació dels pressupostos facilitada pel Departament d'Economia i Finances.

(*) Comarques creades per la Llei 5/1988, de 28 de març

(**) Del total d'inversions de la Generalitat i de les empreses públiques s'han exclòs les aportacions de la Generalitat a GISA i REGSA per tal que no apareguin duplicades amb les inversions d'aquestes empreses.

(***) S'inclouen les obres encarregades a GISA pels Departaments d'Ensenyament, Sanitat, Medi Ambient, Interior, Presidència, Justícia i Benestar Social

2.2.1 Inversions del DPTOP per comarques: DG, EA i EP, 1992-2000 (continuació)



En MPTA

| Valors liquidats | 1994 | | | 1995 | | |
|---------------------------|------------------------------------|---|-----------------------|------------------------------------|---|-----------------------|
| | Inversions reals (capítol 6) | Transferències de capital externes (capítol 7) | Total (cap. 6 i 7) | Inversions reals (capítol 6) | Transferències de capital externes (capítol 7) | Total (cap. 6 i 7) |
| Alt Camp | 899,9 | - | 899,9 | 679,5 | 1,3 | 680,7 |
| Alt Empordà | 1.853,0 | 25,8 | 1.878,8 | 1.847,0 | 89,0 | 1.936,0 |
| Alt Penedès | 524,5 | 0,1 | 524,7 | 321,8 | 52,7 | 374,5 |
| Alt Urgell | 440,8 | 103,8 | 544,7 | 218,2 | 14,2 | 232,4 |
| Alta Ribagorça (*) | 277,1 | 16,8 | 293,9 | 43,8 | 22,1 | 65,9 |
| Anoia | 2.624,6 | 3,4 | 2.628,0 | 2.187,6 | 27,1 | 2.214,7 |
| Bages | 4.904,7 | 93,2 | 4.997,9 | 10.799,8 | 92,1 | 10.891,9 |
| Baix Camp | 831,8 | 6,8 | 838,6 | 1.784,3 | 11,5 | 1.795,7 |
| Baix Ebre | 1.834,3 | 3,5 | 1.837,8 | 1.424,1 | 18,8 | 1.442,9 |
| Baix Empordà | 1.710,4 | 69,4 | 1.779,8 | 1.661,5 | 62,9 | 1.724,3 |
| Baix Llobregat | 8.212,3 | 123,4 | 8.335,7 | 8.360,0 | 180,3 | 8.540,3 |
| Baix Penedès | 178,6 | 50,0 | 228,6 | 151,3 | - | 151,3 |
| Barcelonès | 13.878,7 | 1.924,5 | 15.803,2 | 12.563,2 | 382,0 | 12.945,2 |
| Berguedà | 1.405,8 | 203,8 | 1.609,6 | 1.645,5 | 64,7 | 1.710,2 |
| Cerdanya | 797,8 | 89,5 | 887,2 | 989,5 | 50,4 | 1.039,9 |
| Conca de Barberà | 129,3 | 31,9 | 161,2 | 130,4 | 55,7 | 186,1 |
| Garraf | 2.407,8 | 410,3 | 2.818,1 | 791,6 | - | 791,6 |
| Garrigues | 339,8 | 35,7 | 375,4 | 1.314,9 | - | 1.314,9 |
| Garrotxa | 2.298,8 | 121,9 | 2.420,7 | 433,4 | 50,8 | 484,2 |
| Gironès | 714,0 | 99,1 | 813,1 | 524,3 | 157,2 | 681,4 |
| Maresme | 4.762,0 | 58,3 | 4.820,3 | 3.243,5 | 0,3 | 3.243,8 |
| Montsià | 487,5 | 31,0 | 518,5 | 469,4 | 120,8 | 590,3 |
| Noguera | 1.925,4 | 183,9 | 2.109,3 | 2.794,8 | 54,7 | 2.849,5 |
| Osona | 8.169,9 | 21,3 | 8.191,2 | 3.558,5 | 34,4 | 3.593,0 |
| Pallars Jussà | 789,6 | 63,3 | 852,9 | 294,9 | 26,0 | 321,0 |
| Pallars Sobirà | 571,3 | 65,0 | 636,3 | 201,4 | 65,4 | 266,8 |
| Pla d'Urgell (*) | 738,2 | - | 738,2 | 1.343,2 | - | 1.343,2 |
| Pla de l'Estany (*) | 143,1 | 562,6 | 705,7 | 302,8 | 426,0 | 728,8 |
| Priorat | 117,1 | 16,0 | 133,1 | 249,4 | 22,2 | 271,6 |
| Ribera d'Ebre | 289,2 | - | 289,2 | 521,9 | - | 521,9 |
| Ripollès | 3.817,4 | 137,0 | 3.954,4 | 2.574,0 | 99,2 | 2.673,2 |
| Segarra | 314,4 | 0,8 | 315,2 | 292,1 | 0,8 | 292,9 |
| Segrià | 851,3 | 4,7 | 856,0 | 3.932,1 | 9,8 | 3.941,9 |
| Selva | 9.628,0 | 62,5 | 9.690,5 | 8.734,9 | 10,4 | 8.745,3 |
| Solsonès | 694,3 | 88,6 | 782,8 | 282,2 | 54,2 | 336,4 |
| Tarragonès | 1.171,0 | 67,9 | 1.238,8 | 3.060,0 | 82,8 | 3.142,8 |
| Terra Alta | 350,7 | 31,2 | 381,9 | 200,5 | 31,6 | 232,1 |
| Urgell | 652,3 | 38,4 | 690,7 | 398,9 | 48,2 | 447,1 |
| Val d'Aran | 824,4 | 110,9 | 935,3 | 192,8 | 27,5 | 220,3 |
| Vallès Occidental | 11.452,6 | 201,6 | 11.654,1 | 11.072,2 | 11,0 | 11.083,2 |
| Vallès Oriental | 9.979,2 | 24,0 | 10.003,2 | 11.701,2 | - | 11.701,2 |
| Total | 103.993,1 | 5.181,7 | 109.174,8 | 103.292,1 | 2.458,3 | 105.750,4 |
| No comarcalitzable | 30.012,4 | 24.532,0 | 54.544,4 | 36.794,6 | 19.558,4 | 56.353,0 |
| Catalunya | 134.005,5 | 29.713,7 | 163.719,2 | 140.086,7 | 22.016,7 | 162.103,4 |

2.2.1 Inversions del DPTOP per comarques: DG, EA i EP, 1992-2000 (continuació)



En MPTA

| Valors liquidats | 1996 | | | 1997 | | |
|---------------------------|------------------------------------|---|-----------------------|------------------------------------|---|-----------------------|
| | Inversions reals (capítol 6) | Transferències de capital externes (capítol 7) | Total (cap. 6 i 7) | Inversions reals (capítol 6) | Transferències de capital externes (capítol 7) | Total (cap. 6 i 7) |
| Alt Camp | 297,8 | 9,2 | 307,0 | 614,8 | 23,3 | 638,1 |
| Alt Empordà | 1.118,0 | 67,1 | 1.185,1 | 1.352,5 | 170,4 | 1.522,9 |
| Alt Penedès | 2.187,7 | 48,9 | 2.236,6 | 3.452,2 | 18,7 | 3.470,9 |
| Alt Urgell | 188,3 | 3,6 | 191,8 | 475,2 | - | 475,2 |
| Alta Ribagorça (*) | 74,1 | 53,5 | 127,6 | 109,2 | 42,4 | 151,6 |
| Anoia | 2.330,6 | 66,4 | 2.397,1 | 5.912,0 | 152,6 | 6.064,6 |
| Bages | 13.316,5 | 51,1 | 13.367,6 | 8.022,9 | 62,3 | 8.085,2 |
| Baix Camp | 1.132,3 | 11,7 | 1.144,0 | 775,6 | 16,4 | 792,0 |
| Baix Ebre | 779,7 | 33,8 | 813,4 | 495,5 | 31,1 | 526,6 |
| Baix Empordà | 2.259,9 | 93,7 | 2.353,6 | 1.936,2 | 71,0 | 2.007,2 |
| Baix Llobregat | 8.087,5 | 53,1 | 8.140,6 | 5.678,2 | 0,6 | 5.678,8 |
| Baix Penedès | 84,3 | 0,0 | 84,3 | 384,1 | 4,9 | 389,0 |
| Barcelonès | 18.280,8 | 105,6 | 18.386,5 | 23.001,0 | 76,4 | 23.077,4 |
| Berguedà | 243,1 | 87,7 | 330,8 | 321,0 | 98,9 | 419,9 |
| Cerdanya | 360,7 | 18,7 | 379,5 | 339,0 | 65,0 | 404,0 |
| Conca de Barberà | 168,6 | 53,9 | 222,6 | 65,2 | - | 65,2 |
| Garraf | 599,7 | 3,2 | 602,9 | 1.513,1 | - | 1.513,1 |
| Garrigues | 669,1 | 3,6 | 672,6 | 46,0 | - | 46,0 |
| Garrotxa | 201,7 | 70,0 | 271,8 | 953,2 | 44,3 | 997,5 |
| Gironès | 442,4 | 106,4 | 548,8 | 1.156,2 | 229,4 | 1.385,6 |
| Maresme | 2.738,9 | 4,2 | 2.743,1 | 3.000,7 | 185,7 | 3.186,4 |
| Montsià | 239,1 | 147,8 | 386,8 | 651,7 | 106,7 | 758,4 |
| Noguera | 1.153,4 | 99,2 | 1.252,6 | 1.076,1 | 13,1 | 1.089,2 |
| Osona | 5.654,2 | 25,8 | 5.680,0 | 7.811,8 | 12,6 | 7.824,4 |
| Pallars Jussà | 236,8 | 53,4 | 290,3 | 381,7 | - | 381,7 |
| Pallars Sobirà | 219,4 | 50,6 | 270,0 | 884,7 | 24,3 | 909,0 |
| Pla d'Urgell (*) | 185,1 | 2,7 | 187,8 | 822,7 | - | 822,7 |
| Pla de l'Estany (*) | 967,1 | 385,0 | 1.352,0 | 146,1 | 74,7 | 220,8 |
| Priorat | 262,0 | 11,5 | 273,5 | 146,6 | 0,5 | 147,1 |
| Ribera d'Ebre | 526,4 | 0,0 | 526,4 | 1.060,9 | - | 1.060,9 |
| Ripollès | 673,3 | 28,2 | 701,5 | 1.227,8 | 109,6 | 1.337,4 |
| Segarra | 1.267,2 | 8,6 | 1.275,8 | 3.056,2 | 32,8 | 3.089,0 |
| Segrià | 1.695,9 | 5,3 | 1.701,2 | 2.892,5 | 1,2 | 2.893,7 |
| Selva | 628,5 | 128,3 | 756,8 | 1.226,3 | 13,4 | 1.239,7 |
| Solsonès | 262,8 | 44,6 | 307,4 | 331,2 | 64,4 | 395,6 |
| Tarragonès | 869,9 | 36,2 | 906,1 | 1.828,8 | 110,5 | 1.939,3 |
| Terra Alta | 204,5 | 40,4 | 244,9 | 69,4 | 4,4 | 73,8 |
| Urgell | 115,0 | 24,5 | 139,5 | 294,9 | 13,8 | 308,7 |
| Val d'Aran | 145,6 | 32,2 | 177,8 | 122,8 | 4,9 | 127,7 |
| Vallès Occidental | 13.824,0 | 20,6 | 13.844,6 | 9.114,9 | 27,7 | 9.142,6 |
| Vallès Oriental | 1.952,8 | 61,6 | 2.014,4 | 1.516,4 | 18,9 | 1.535,3 |
| Total | 86.644,7 | 2.152,1 | 88.796,8 | 94.267,3 | 1.927,0 | 96.194,3 |
| No comarcalitzable | 5.701,7 | 13.206,7 | 18.908,4 | 7.395,3 | 20.584,5 | 27.979,8 |
| Catalunya | 92.346,4 | 15.358,8 | 107.705,2 | 101.662,6 | 22.511,5 | 124.174,1 |

2.2.1 Inversions del DPTOP per comarques: DG, EA i EP, 1992-2000 (continuació)



En MPTA

| Valors liquidats | 1998 | | | 1999 | | |
|---------------------------|------------------------------------|---|-----------------------|------------------------------------|---|-----------------------|
| | Inversions reals (capítol 6) | Transferències de capital externes (capítol 7) | Total (cap. 6 i 7) | Inversions reals (capítol 6) | Transferències de capital externes (capítol 7) | Total (cap. 6 i 7) |
| Alt Camp | 737,6 | 22,0 | 759,5 | 280,6 | 33,5 | 314,1 |
| Alt Empordà | 1.109,5 | 12,9 | 1.122,4 | 2.074,0 | 56,2 | 2.130,2 |
| Alt Penedès | 1.646,7 | 20,7 | 1.667,4 | 1.195,8 | 14,0 | 1.209,8 |
| Alt Urgell | 1.126,4 | 7,5 | 1.133,9 | 399,2 | 76,0 | 475,2 |
| Alta Ribagorça (*) | 31,4 | 11,5 | 42,9 | 284,4 | 39,3 | 323,7 |
| Anoia | 5.255,4 | 82,0 | 5.337,4 | 3.492,5 | 4,5 | 3.497,0 |
| Bages | 1.891,8 | 52,9 | 1.944,7 | 4.828,2 | 35,0 | 4.863,3 |
| Baix Camp | 647,1 | 0,0 | 647,1 | 1.671,0 | 0,1 | 1.671,1 |
| Baix Ebre | 2.327,9 | 9,8 | 2.337,8 | 1.818,8 | 11,1 | 1.829,8 |
| Baix Empordà | 2.147,6 | 14,1 | 2.161,7 | 1.477,6 | 87,0 | 1.564,6 |
| Baix Llobregat | 8.930,9 | 10,0 | 8.940,9 | 11.434,0 | - | 11.434,0 |
| Baix Penedès | 774,6 | - | 774,6 | 1.964,2 | 14,7 | 1.978,9 |
| Barcelonès | 15.940,7 | 429,9 | 16.370,6 | 19.001,5 | 58,5 | 19.060,0 |
| Berguedà | 694,7 | 9,9 | 704,6 | 1.027,5 | 104,9 | 1.132,4 |
| Cerdanya | 686,0 | 17,1 | 703,0 | 2.633,1 | 21,3 | 2.654,5 |
| Conca de Barberà | 57,7 | - | 57,7 | 645,7 | 163,3 | 809,0 |
| Garraf | 1.433,0 | - | 1.433,0 | 1.725,2 | 9,1 | 1.734,3 |
| Garrigues | 164,1 | - | 164,1 | 291,4 | 1,6 | 293,0 |
| Garrotxa | 469,0 | 36,3 | 505,2 | 779,9 | 73,3 | 853,2 |
| Gironès | 1.375,3 | 103,8 | 1.479,0 | 2.956,6 | 105,4 | 3.062,0 |
| Maresme | 2.186,7 | - | 2.186,7 | 1.837,6 | - | 1.837,6 |
| Montsià | 1.264,8 | 7,5 | 1.272,3 | 733,9 | 55,8 | 789,7 |
| Noguera | 2.686,8 | - | 2.686,8 | 2.966,9 | 42,5 | 3.009,5 |
| Osona | 4.160,2 | 8,7 | 4.168,9 | 2.508,9 | 22,6 | 2.531,5 |
| Pallars Jussà | 438,9 | - | 438,9 | 1.015,9 | 35,1 | 1.051,0 |
| Pallars Sobirà | 424,0 | - | 424,0 | 875,3 | 1,7 | 876,9 |
| Pla d'Urgell (*) | 664,3 | 16,6 | 680,9 | 320,7 | 11,6 | 332,3 |
| Pla de l'Estany (*) | 382,7 | 30,0 | 412,7 | 331,5 | 175,5 | 507,1 |
| Priorat | 122,6 | 5,0 | 127,5 | 227,9 | 33,4 | 261,3 |
| Ribera d'Ebre | 348,6 | - | 348,6 | 816,8 | 10,0 | 826,8 |
| Ripollès | 782,0 | - | 782,0 | 913,8 | 79,3 | 993,2 |
| Segarra | 594,8 | - | 594,8 | 480,8 | 15,7 | 496,4 |
| Segrià | 3.048,4 | 29,8 | 3.078,3 | 4.188,1 | 1,5 | 4.189,6 |
| Selva | 1.065,1 | 8,3 | 1.073,4 | 1.960,8 | 3,7 | 1.964,5 |
| Solsonès | 1.028,4 | 30,0 | 1.058,4 | 1.095,9 | 51,7 | 1.147,6 |
| Tarragonès | 2.399,6 | - | 2.399,6 | 3.329,0 | - | 3.329,0 |
| Terra Alta | 104,6 | - | 104,6 | 797,1 | 13,7 | 810,8 |
| Urgell | 464,7 | 3,0 | 467,7 | 735,3 | 2,2 | 737,5 |
| Val d'Aran | 319,8 | 13,2 | 333,0 | 540,5 | 12,7 | 553,1 |
| Vallès Occidental | 7.129,2 | - | 7.129,2 | 6.715,2 | 5,1 | 6.720,2 |
| Vallès Oriental | 3.165,8 | 5,0 | 3.170,7 | 4.581,9 | 10,5 | 4.592,4 |
| Total | 80.229,4 | 997,3 | 81.226,7 | 96.955,1 | 1.493,1 | 98.448,2 |
| No comarcalitzable | 24.592,0 | 27.407,4 | 51.999,4 | 76.439,7 | 21.465,4 | 97.905,1 |
| Catalunya | 104.821,4 | 28.404,7 | 133.226,1 | 173.394,8 | 22.958,4 | 196.353,3 |

2.2.1 Inversions del DPTOP per comarques: DG, EA i EP, 1992-2000 (continuació)

| Valors liquidats | En MPTA | | |
|--------------------------|------------------------------------|---|-----------------------|
| | 2000 | | |
| | Inversions reals (capítol 6) | Transferències de capital externes (capítol 7) | Total (cap. 6 i 7) |
| Alt Camp | 677 | 0 | 677 |
| Alt Empordà | 2.687 | 8,7 | 2.696 |
| Alt Penedès | 1.172 | 0,0 | 1.172 |
| Alt Urgell | 2.048 | 129,5 | 2.178 |
| Alta Ribagorça (*) | 254 | 67,2 | 321 |
| Anoia | 6.968 | 8,8 | 6.977 |
| Bages | 7.128 | 10,3 | 7.139 |
| Baix Camp | 1.500 | 3,5 | 1.503 |
| Baix Ebre | 3.630 | 0,0 | 3.630 |
| Baix Empordà | 1.610 | 200,0 | 1.810 |
| Baix Llobregat | 11.156 | 0,0 | 11.156 |
| Baix Penedès | 1.739 | 0,0 | 1.739 |
| Barcelonès | 29.537 | 0,0 | 29.537 |
| Berguedà | 1.432 | 79,5 | 1.511 |
| Cerdanya | 748 | 95,6 | 843 |
| Conca de Barberà | 643 | 0,0 | 643 |
| Garraf | 1.240 | 0,0 | 1.240 |
| Garrigues | 732 | 0,0 | 732 |
| Garrotxa | 1.226 | 111,8 | 1.338 |
| Gironès | 3.113 | 0,0 | 3.113 |
| Maresme | 1.482 | 0,0 | 1.482 |
| Montsià | 1.065 | 0,0 | 1.065 |
| Noguera | 2.249 | 0,0 | 2.249 |
| Osona | 2.180 | 54,9 | 2.235 |
| Pallars Jussà | 901 | 83,8 | 985 |
| Pallars Sobirà | 1.014 | 97,8 | 1.112 |
| Pla d'Urgell (*) | 352 | 0,0 | 352 |
| Pla de l'Estany (*) | 669 | 1,0 | 670 |
| Priorat | 303 | 7,3 | 310 |
| Ribera d'Ebre | 709 | 0,0 | 709 |
| Ripollès | 1.028 | 87,5 | 1.116 |
| Segarra | 929 | 14,2 | 943 |
| Segrià | 4.446 | 0,0 | 4.446 |
| Selva | 2.231 | 6,2 | 2.237 |
| Solsonès | 692 | 180,7 | 872 |
| Tarragonès | 2.549 | 0,0 | 2.549 |
| Terra Alta | 1.502 | 6,3 | 1.509 |
| Urgell | 536 | 1,5 | 537 |
| Val d'Aran | 325 | 83,8 | 409 |
| Vallès Occidental | 7.088 | 0,8 | 7.089 |
| Vallès Oriental | 3.695 | 60,1 | 3.755 |
| Total | 115.184,0 | 1.400,8 | 116.584,7 |
| No comarcalitzabl | 57.354 | 10.711 | 68.065 |
| Catalunya | 172.537,9 | 12.111,9 | 184.649,8 |

2.2.2 Inversions del DPTOP per comarques: DG, EA, 1992-2000

→

En MPTA

| Valors liquidats | 1992 | | | 1993 | | |
|---------------------------|------------------------------------|---|-----------------------|------------------------------------|---|-----------------------|
| | Inversions reals (capítol 6) | Transferències de capital externes (capítol 7) | Total (cap. 6 i 7) | Inversions reals (capítol 6) | Transferències de capital externes (capítol 7) | Total (cap. 6 i 7) |
| Alt Camp | 1.063,9 | 1,8 | 1.065,7 | 464,8 | 3,3 | 468,1 |
| Alt Empordà | 2.134,3 | 61,2 | 2.195,6 | 1.440,9 | 7,7 | 1.448,6 |
| Alt Penedès | 265,5 | 4,4 | 269,9 | 573,7 | 4,6 | 578,3 |
| Alt Urgell | 789,5 | 111,1 | 900,6 | 1.057,8 | 76,4 | 1.134,2 |
| Alta Ribagorça (*) | 449,0 | 11,4 | 460,4 | 645,5 | 26,5 | 672,0 |
| Anoia | 1.756,1 | 4,8 | 1.760,9 | 756,1 | 16,1 | 772,2 |
| Bages | 1.575,0 | 9,3 | 1.584,3 | 1.640,3 | 28,3 | 1.668,6 |
| Baix Camp | 497,7 | 2,4 | 500,1 | 734,7 | 0,8 | 735,4 |
| Baix Ebre | 2.055,9 | 3,1 | 2.059,0 | 1.324,0 | 0,8 | 1.324,9 |
| Baix Empordà | 2.279,1 | 0,6 | 2.279,6 | 2.758,9 | 45,7 | 2.804,6 |
| Baix Llobregat | 7.199,3 | 157,4 | 7.356,7 | 7.306,2 | 24,6 | 7.330,9 |
| Baix Penedès | 285,3 | 3,1 | 288,4 | 324,7 | 0,6 | 325,3 |
| Barcelonès | 11.659,8 | 818,0 | 12.477,8 | 16.069,4 | 606,1 | 16.675,5 |
| Berguedà | 1.046,5 | 3,2 | 1.049,8 | 996,0 | 115,0 | 1.111,0 |
| Cerdanya | 223,5 | 80,5 | 304,0 | 477,1 | 139,1 | 616,2 |
| Conca de Barberà | 152,4 | - | 152,4 | 383,1 | 24,2 | 407,2 |
| Garraf | 1.009,5 | 405,2 | 1.414,7 | 1.212,1 | 6,0 | 1.218,1 |
| Garrigues | 701,4 | 0,9 | 702,3 | 460,8 | 2,0 | 462,8 |
| Garrotxa | 490,5 | 41,8 | 532,3 | 582,3 | 103,9 | 686,2 |
| Gironès | 322,3 | 10,8 | 333,1 | 838,2 | 17,9 | 856,2 |
| Maresme | 957,4 | 5,5 | 962,9 | 1.556,2 | 83,8 | 1.640,0 |
| Montsià | 775,8 | 4,0 | 779,8 | 876,2 | 1,8 | 878,0 |
| Noguera | 1.571,8 | 3,2 | 1.575,0 | 733,7 | 37,3 | 771,0 |
| Osona | 2.436,0 | 7,1 | 2.443,1 | 2.693,2 | 10,4 | 2.623,2 |
| Pallars Jussà | 299,7 | 62,0 | 361,7 | 452,4 | 38,3 | 490,6 |
| Pallars Sobirà | 93,6 | 58,6 | 152,3 | 290,5 | 53,7 | 344,2 |
| Pla d'Urgell (*) | 255,0 | 2,3 | 257,3 | 477,3 | 1,1 | 478,4 |
| Pla de l'Estany (*) | 482,9 | 429,1 | 912,0 | 627,3 | 953,5 | 1.580,8 |
| Priorat | 103,3 | 1,2 | 104,5 | 32,7 | - | 32,7 |
| Ribera d'Ebre | 550,1 | 0,5 | 550,6 | 598,0 | 1,5 | 599,5 |
| Ripollès | 1.195,0 | 10,9 | 1.205,8 | 1.564,2 | 152,9 | 1.717,0 |
| Segarra | 1.008,1 | 3,0 | 1.011,1 | 300,4 | 12,0 | 312,4 |
| Segrià | 1.330,6 | 2,2 | 1.332,8 | 984,0 | 24,6 | 1.008,6 |
| Selva | 1.243,4 | 24,7 | 1.268,1 | 619,8 | 32,1 | 651,9 |
| Solsonès | 418,8 | 50,1 | 468,9 | 540,5 | 30,2 | 570,7 |
| Tarragonès | 925,1 | 2,8 | 928,0 | 1.067,9 | 5,9 | 1.073,8 |
| Terra Alta | 505,5 | 0,9 | 506,4 | 311,9 | 0,2 | 312,1 |
| Urgell | 372,1 | 1,4 | 373,6 | 431,0 | 6,0 | 437,0 |
| Val d'Aran | 259,0 | 46,7 | 305,6 | 617,7 | 31,0 | 648,7 |
| Vallès Occidental | 10.037,4 | 15,5 | 10.053,0 | 10.876,0 | 50,2 | 10.926,2 |
| Vallès Oriental | 5.165,1 | 7,1 | 5.172,2 | 3.562,6 | 20,2 | 3.582,8 |
| Total | 65.942,2 | 2.469,7 | 68.411,9 | 69.260,2 | 2.796,0 | 71.975,9 |
| No comarcalitzable | 12.054,7 | 3.438,8 | 15.493,5 | 18.808,0 | 4.123,7 | 22.931,7 |
| Catalunya | 77.996,9 | 5.908,5 | 83.905,4 | 88.068,2 | 6.919,7 | 94.907,6 |

Font: Elaboració pròpia a partir de dades del Departament d'Economia i Finances

(*) Comarques creades per la Llei 5/1988, de 28 de març.

2.2.2 Inversions del DPTOP per comarques: DG, EA, 1992-2000 (continuació)



En MPTA

| Valors liquidats | 1994 | | | 1995 | | |
|---------------------------|------------------------------------|---|-----------------------|------------------------------------|---|-----------------------|
| | Inversions reals (capítol 6) | Transferències de capital externes (capítol 7) | Total (cap. 6 i 7) | Inversions reals (capítol 6) | Transferències de capital externes (capítol 7) | Total (cap. 6 i 7) |
| Alt Camp | 434,9 | - | 434,9 | 674,1 | 1,3 | 675,3 |
| Alt Empordà | 1.534,0 | 25,8 | 1.559,8 | 1.780,4 | 89,0 | 1.869,4 |
| Alt Penedès | 518,5 | 0,1 | 518,7 | 321,8 | 52,7 | 374,5 |
| Alt Urgell | 440,8 | 103,8 | 544,7 | 218,2 | 14,2 | 23,2 |
| Alta Ribagorça (*) | 277,1 | 16,8 | 293,9 | 43,8 | 22,1 | 65,9 |
| Anoia | 743,7 | 3,4 | 747,1 | 841,8 | 27,1 | 868,9 |
| Bages | 1.687,9 | 93,2 | 1.781,1 | 2.286,1 | 92,1 | 2.378,2 |
| Baix Camp | 831,8 | 6,8 | 838,6 | 1.721,2 | 11,5 | 1.732,6 |
| Baix Ebre | 1.401,4 | 3,5 | 1.404,9 | 1.078,6 | 18,8 | 1.097,4 |
| Baix Empordà | 1.710,4 | 69,4 | 1.779,8 | 1.488,1 | 62,9 | 1.550,9 |
| Baix Llobregat | 6.245,4 | 123,4 | 6.368,8 | 5.671,0 | 180,3 | 5.851,3 |
| Baix Penedès | 178,6 | 50,0 | 228,6 | 142,8 | - | 142,8 |
| Barcelonès | 10.929,6 | 1.924,5 | 12.854,1 | 8.230,4 | 382,0 | 8.612,4 |
| Berguedà | 1.405,8 | 203,8 | 1.609,6 | 512,1 | 64,7 | 576,8 |
| Cerdanya | 354,6 | 89,5 | 444,0 | 445,5 | 50,4 | 495,9 |
| Conca de Barberà | 102,4 | 31,9 | 134,3 | 130,4 | 55,7 | 186,1 |
| Garraf | 929,8 | 410,3 | 1.340,1 | 791,6 | - | 79,2 |
| Garrigues | 309,6 | 35,7 | 345,2 | 55,5 | - | 55,5 |
| Garrotxa | 610,4 | 121,9 | 732,3 | 258,6 | 50,8 | 309,4 |
| Gironès | 714,0 | 99,1 | 813,1 | 524,3 | 157,2 | 681,4 |
| Maresme | 2.295,3 | 58,3 | 2.353,6 | 2.205,3 | 0,3 | 2.205,6 |
| Montsià | 487,5 | 31,0 | 518,5 | 469,4 | 120,8 | 590,3 |
| Noguera | 1.309,6 | 183,9 | 1.493,5 | 967,0 | 54,7 | 1.021,7 |
| Osona | 1.857,3 | 21,3 | 1.878,6 | 1.838,2 | 34,4 | 1.872,7 |
| Pallars Jussà | 607,0 | 63,3 | 670,3 | 294,9 | 26,0 | 321,0 |
| Pallars Sobirà | 571,3 | 65,0 | 636,3 | 201,4 | 65,4 | 266,8 |
| Pla d'Urgell (*) | 619,2 | - | 619,2 | 147,6 | - | 147,6 |
| Pla de l'Estany (*) | 143,1 | 562,6 | 70,6 | 302,8 | 426,0 | 728,8 |
| Priorat | 117,1 | 16,0 | 133,1 | 249,4 | 22,2 | 271,6 |
| Ribera d'Ebre | 215,2 | - | 215,2 | 219,6 | - | 219,6 |
| Ripollès | 1.058,4 | 137,0 | 1.195,4 | 1.315,8 | 99,2 | 1.415,0 |
| Segarra | 314,4 | 0,8 | 315,2 | 268,9 | 0,8 | 269,7 |
| Segrià | 514,7 | 4,7 | 519,4 | 618,0 | 9,8 | 627,8 |
| Selva | 1.269,9 | 62,5 | 1.332,4 | 1.433,7 | 10,4 | 1.444,1 |
| Solsonès | 694,3 | 88,6 | 782,8 | 282,2 | 54,2 | 336,4 |
| Tarragonès | 653,9 | 67,9 | 721,7 | 1.438,9 | 82,8 | 1.521,7 |
| Terra Alta | 350,7 | 31,2 | 381,9 | 177,3 | 31,6 | 208,9 |
| Urgell | 652,3 | 38,4 | 690,7 | 398,9 | 48,2 | 447,1 |
| Val d'Aran | 824,4 | 110,9 | 935,3 | 192,8 | 27,5 | 220,3 |
| Vallès Occidental | 9.086,9 | 201,6 | 9.288,4 | 5.465,3 | 11,0 | 5.476,3 |
| Vallès Oriental | 4.466,5 | 24,0 | 4.490,5 | 3.707,4 | - | 3.707,4 |
| Total | 59.469,9 | 5.181,7 | 64.016,4 | 49.410,8 | 2.458,3 | 50.947,5 |
| No comarcalitzable | 30.012,4 | 24.532,0 | 54.544,4 | 36.794,6 | 19.558,4 | 56.353,0 |
| Catalunya | 89.482,3 | 29.713,6 | 118.560,8 | 86.205,4 | 22.016,7 | 107.300,4 |

2.2.2 Inversions del DPTOP per comarques: DG, EA, 1992-2000 (continuació)



En MP TA

| Valors liquidats | 1996 | | | 1997 | | |
|---------------------------|------------------------------------|---|-----------------------|------------------------------------|---|-----------------------|
| | Inversions reals (capítol 6) | Transferències de capital externes (capítol 7) | Total (cap. 6 i 7) | Inversions reals (capítol 6) | Transferències de capital externes (capítol 7) | Total (cap. 6 i 7) |
| Alt Camp | 283,1 | 9,2 | 292,3 | 325,3 | 23,3 | 348,6 |
| Alt Empordà | 843,5 | 67,1 | 910,6 | 951,4 | 170,4 | 1.121,8 |
| Alt Penedès | 611,7 | 48,9 | 660,5 | 193,4 | 18,7 | 212,1 |
| Alt Urgell | 174,1 | 3,6 | 177,7 | 329,4 | - | 329,4 |
| Alta Ribagorça (*) | 74,1 | 53,5 | 127,6 | 109,2 | 42,4 | 151,6 |
| Anoia | 285,0 | 66,4 | 351,5 | 518,1 | 152,6 | 670,7 |
| Bages | 2.799,3 | 51,1 | 2.850,3 | 1.379,6 | 62,3 | 1.441,9 |
| Baix Camp | 618,5 | 11,7 | 630,2 | 437,4 | 16,4 | 453,8 |
| Baix Ebre | 550,1 | 33,8 | 583,9 | 385,9 | 31,1 | 417,1 |
| Baix Empordà | 963,5 | 93,7 | 1.057,2 | 652,4 | 71,0 | 723,3 |
| Baix Llobregat | 5.677,5 | 53,1 | 5.730,5 | 4.597,7 | 0,6 | 4.598,3 |
| Baix Penedès | 84,3 | | 84,3 | 347,6 | 4,9 | 352,5 |
| Barcelonès | 8.208,0 | 105,6 | 8.313,6 | 8.280,9 | 76,4 | 8.357,3 |
| Berguedà | 231,9 | 87,7 | 319,6 | 197,2 | 98,9 | 296,1 |
| Cerdanya | 256,3 | 18,7 | 275,0 | 132,1 | 65,0 | 197,1 |
| Conca de Barberà | 168,6 | 53,9 | 222,6 | 29,8 | - | 29,8 |
| Garraf | 596,6 | 3,2 | 599,8 | 385,8 | - | 385,8 |
| Garrigues | 25,7 | 3,6 | 29,3 | 5,8 | - | 5,8 |
| Garrotxa | 195,1 | 70,0 | 265,1 | 226,3 | 44,3 | 270,6 |
| Gironès | 427,3 | 106,4 | 533,8 | 576,6 | 229,4 | 805,9 |
| Maresme | 2.425,6 | 4,2 | 2.429,9 | 2.775,2 | 185,7 | 2.960,9 |
| Montsià | 239,1 | 147,8 | 386,8 | 219,5 | 106,7 | 326,2 |
| Noguera | 583,0 | 99,2 | 682,2 | 329,6 | 13,1 | 342,7 |
| Osona | 1.468,2 | 25,8 | 1.494,0 | 1.411,7 | 12,6 | 1.424,2 |
| Pallars Jussà | 236,2 | 53,4 | 289,7 | 350,9 | - | 350,9 |
| Pallars Sobirà | 138,0 | 50,6 | 188,7 | 188,0 | 24,3 | 212,3 |
| Pla d'Urgell (*) | 185,1 | 2,7 | 187,8 | 74,3 | - | 74,3 |
| Pla de l'Estany (*) | 189,3 | 385,0 | 574,2 | 55,0 | 74,7 | 129,7 |
| Priorat | 262,0 | 11,5 | 273,5 | 72,0 | 0,5 | 72,5 |
| Ribera d'Ebre | 275,6 | | 275,6 | 306,5 | - | 306,5 |
| Ripollès | 259,0 | 28,2 | 287,2 | 378,5 | 109,6 | 488,1 |
| Segarra | 273,9 | 8,6 | 282,5 | 726,0 | 32,8 | 758,8 |
| Segrià | 525,5 | 5,3 | 530,8 | 1.247,3 | 1,2 | 1.248,5 |
| Selva | 488,3 | 128,3 | 616,6 | 505,5 | 13,4 | 518,8 |
| Solsonès | 262,8 | 44,6 | 307,4 | 208,2 | 64,4 | 272,6 |
| Tarragonès | 635,5 | 36,2 | 671,7 | 1.295,8 | 110,5 | 1.406,3 |
| Terra Alta | 65,1 | 40,4 | 105,5 | 59,3 | 4,4 | 63,7 |
| Urgell | 115,0 | 24,5 | 139,5 | 215,2 | 13,8 | 229,1 |
| Val d'Aran | 145,6 | 32,2 | 177,8 | 82,7 | 4,9 | 87,6 |
| Vallès Occidental | 5.924,2 | 20,6 | 5.944,8 | 5.266,5 | 27,7 | 5.294,3 |
| Vallès Oriental | 1.340,1 | 61,6 | 1.401,7 | 1.078,9 | 18,9 | 1.097,8 |
| Total | 39.111,3 | 2.152,1 | 41.263,4 | 36.908,4 | 1.927,0 | 38.835,4 |
| No comarcalitzable | 3.589,5 | 13.206,7 | 16.796,2 | 2.905,6 | 20.584,5 | 23.490,2 |
| Catalunya | 42.700,8 | 15.358,8 | 58.059,6 | 39.814,0 | 22.511,5 | 62.325,6 |

2.2.2 Inversions del DPTOP per comarques: DG, EA, 1992-2000 (continuació)



En MPTA

| Valors liquidats | 1998 | | | 1999 | | |
|---------------------------|------------------------------------|---|-----------------------|------------------------------------|---|-----------------------|
| | Inversions reals (capítol 6) | Transferències de capital externes (capítol 7) | Total (cap. 6 i 7) | Inversions reals (capítol 6) | Transferències de capital externes (capítol 7) | Total (cap. 6 i 7) |
| Alt Camp | 251,7 | 22,0 | 273,7 | 132,7 | 33,5 | 166,2 |
| Alt Empordà | 812,8 | 12,9 | 825,7 | 385,8 | 56,2 | 442,0 |
| Alt Penedès | 737,7 | 20,7 | 758,4 | 618,6 | 14,0 | 632,6 |
| Alt Urgell | 122,8 | 7,5 | 130,3 | 118,8 | 76,0 | 194,8 |
| Alta Ribagorça (*) | 29,8 | 11,5 | 41,3 | 56,4 | 39,3 | 95,7 |
| Anoia | 388,2 | 82,0 | 470,2 | 928,9 | 4,5 | 933,4 |
| Bages | 859,5 | 52,9 | 912,4 | 1.106,2 | 35,0 | 1.141,2 |
| Baix Camp | 523,5 | - | 523,5 | 747,6 | 0,1 | 747,7 |
| Baix Ebre | 521,9 | 9,8 | 531,8 | 801,0 | 11,1 | 812,0 |
| Baix Empordà | 555,9 | 14,1 | 570,0 | 576,8 | 87,0 | 663,8 |
| Baix Llobregat | 3.312,1 | 10,0 | 3.322,1 | 4.845,6 | - | 4.845,6 |
| Baix Penedès | 235,1 | - | 235,1 | 233,9 | 14,7 | 248,6 |
| Barcelonès | 7.362,3 | 429,9 | 7.792,1 | 9.321,2 | 58,5 | 9.379,7 |
| Berguedà | 218,8 | 9,9 | 228,7 | 356,4 | 104,9 | 461,3 |
| Cerdanya | 168,1 | 17,1 | 185,1 | 65,1 | 21,3 | 86,5 |
| Conca de Barberà | 54,6 | - | 54,6 | 55,4 | 163,3 | 218,7 |
| Garraf | 160,6 | - | 160,6 | 131,9 | 9,1 | 141,0 |
| Garrigues | 3,7 | - | 3,7 | 28,4 | 1,6 | 30,0 |
| Garrotxa | 369,3 | 36,3 | 405,6 | 407,5 | 73,3 | 480,9 |
| Gironès | 637,4 | 103,8 | 741,1 | 774,1 | 105,4 | 879,5 |
| Maresme | 1.023,2 | - | 1.023,2 | 810,1 | - | 810,1 |
| Montsià | 525,2 | 7,5 | 532,7 | 328,0 | 55,8 | 383,8 |
| Noguera | 435,3 | - | 435,3 | 434,8 | 42,5 | 477,4 |
| Osona | 413,6 | 8,7 | 422,3 | 1.198,4 | 22,6 | 1.221,0 |
| Pallars Jussà | 268,7 | - | 268,7 | 662,4 | 35,1 | 697,4 |
| Pallars Sobirà | 208,8 | - | 208,8 | 274,2 | 1,7 | 275,9 |
| Pla d'Urgell (*) | 24,4 | 16,6 | 41,0 | 28,3 | 11,6 | 39,9 |
| Pla de l'Estany (*) | 371,8 | 30,0 | 401,8 | 163,0 | 175,5 | 338,6 |
| Priorat | 115,7 | 5,0 | 120,7 | 89,5 | 33,4 | 122,9 |
| Ribera d'Ebre | 237,6 | - | 237,6 | 167,2 | 10,0 | 177,2 |
| Ripollès | 32,7 | - | 32,7 | 144,2 | 79,3 | 223,5 |
| Segarra | 334,4 | - | 334,4 | 428,0 | 15,7 | 443,6 |
| Segrià | 1.080,0 | 29,8 | 1.109,9 | 840,8 | 1,5 | 842,3 |
| Selva | 425,2 | 8,3 | 433,5 | 414,8 | 3,7 | 418,5 |
| Solsonès | 507,6 | 30,0 | 537,6 | 268,5 | 51,7 | 320,1 |
| Tarragonès | 1.100,7 | - | 1.100,7 | 956,7 | - | 956,7 |
| Terra Alta | 76,6 | - | 76,6 | 30,0 | 13,7 | 43,7 |
| Urgell | 93,2 | 3,0 | 96,2 | 35,0 | 2,2 | 37,2 |
| Val d'Aran | 52,5 | 13,2 | 65,7 | 98,7 | 12,7 | 111,4 |
| Vallès Occidental | 3.222,4 | - | 3.222,4 | 2.650,4 | 5,1 | 2.655,5 |
| Vallès Oriental | 733,8 | 5,0 | 738,8 | 1.046,0 | 10,5 | 1.056,4 |
| Total | 28.609,4 | 997,3 | 29.606,7 | 32.761,1 | 1.493,1 | 34.254,2 |
| No comarcalitzable | 15.901,7 | 27.407,4 | 43.309,1 | 10.205,8 | 12.454,4 | 22.660,2 |
| Catalunya | 44.511,1 | 28.404,7 | 72.915,8 | 42.966,9 | 13.947,5 | 56.914,5 |

2.2.2 Inversions del DPTOP per comarques: DG, EA, 1992-2000 (continuació)

| Valors liquidats | En MPTA | | |
|---------------------------|------------------------------------|---|-----------------------|
| | 2000 | | |
| | Inversions reals (capítol 6) | Transferències de capital externes (capítol 7) | Total (cap. 6 i 7) |
| Alt Camp | 18,3 | - | 18,3 |
| Alt Empordà | 334,4 | 8,7 | 343,1 |
| Alt Penedès | 77,9 | - | 77,9 |
| Alt Urgell | 926,4 | 129,5 | 1.055,9 |
| Alta Ribagorça (*) | 227,3 | 67,2 | 294,4 |
| Anoia | 1.401,0 | 8,8 | 1.409,8 |
| Bages | 363,3 | 10,3 | 373,6 |
| Baix Camp | 443,8 | 3,5 | 447,4 |
| Baix Ebre | 286,1 | - | 286,1 |
| Baix Empordà | 197,2 | - | 197,2 |
| Baix Llobregat | 920,4 | - | 920,4 |
| Baix Penedès | 164,5 | - | 164,5 |
| Barcelonès | 1.649,3 | - | 1.649,3 |
| Berguedà | 333,2 | 79,5 | 412,7 |
| Cerdanya | 116,1 | 95,6 | 211,7 |
| Conca de Barberà | 49,3 | - | 49,3 |
| Garraf | 144,8 | - | 144,8 |
| Garrigues | 65,7 | - | 65,7 |
| Garrotxa | 162,5 | 111,8 | 274,3 |
| Gironès | 781,4 | - | 781,4 |
| Maresme | 64,5 | - | 64,5 |
| Montsià | 195,7 | - | 195,7 |
| Noguera | 255,7 | - | 255,7 |
| Osona | 204,4 | 54,9 | 259,3 |
| Pallars Jussà | 82,1 | 83,8 | 165,8 |
| Pallars Sobirà | 155,7 | 97,8 | 253,5 |
| Pla d'Urgell (*) | 23,7 | - | 23,7 |
| Pla de l'Estany (*) | 84,7 | 1,0 | 85,7 |
| Priorat | 5,0 | 7,3 | 12,2 |
| Ribera d'Ebre | 58,3 | - | 58,3 |
| Ripollès | 164,5 | 87,5 | 252,0 |
| Segarra | 271,5 | 14,2 | 285,7 |
| Segrià | 445,8 | - | 445,8 |
| Selva | 249,0 | 6,2 | 255,2 |
| Solsonès | 145,5 | 180,7 | 326,2 |
| Tarragonès | 330,4 | - | 330,4 |
| Terra Alta | 24,1 | 6,3 | 30,4 |
| Urgell | 36,1 | 1,5 | 37,6 |
| Val d'Aran | 49,7 | 83,8 | 133,5 |
| Vallès Occidental | 639,7 | 0,8 | 640,5 |
| Vallès Oriental | 921,5 | 60,1 | 981,6 |
| Total | 13.070,2 | 1.200,8 | 14.271,0 |
| No comarcalitzable | 69.459,2 | 10.911,1 | 80.370,3 |
| Catalunya | 82.529,4 | 12.111,9 | 94.641,3 |

2.2.3 Inversions del DPTOP per comarques: empreses públiques, 1992-2000

→
En MPTA

| | 1992 | | | 1993 | | |
|---------------------------|------------------------------------|---|-----------------------|------------------------------------|---|-----------------------|
| | Inversions reals (capítol 6) | Transferències de capital externes (capítol 7) | Total (cap. 6 i 7) | Inversions reals (capítol 6) | Transferències de capital externes (capítol 7) | Total (cap. 6 i 7) |
| Alt Camp | - | - | - | 103,0 | - | 103,0 |
| Alt Empordà | - | - | - | - | - | - |
| Alt Penedès | - | - | - | - | - | - |
| Alt Urgell | - | - | - | - | - | - |
| Alta Ribagorça (*) | - | - | - | - | - | - |
| Anoia | 423,2 | - | 423,2 | 1.625,0 | - | 1.625,0 |
| Bages | 428,6 | - | 428,6 | 799,8 | - | 799,8 |
| Baix Camp | - | - | - | - | - | - |
| Baix Ebre | - | - | - | 3,0 | - | 3,0 |
| Baix Empordà | - | - | - | - | - | - |
| Baix Llobregat | 6.734,6 | - | 6.734,6 | 8.377,6 | 708,4 | 9.086,0 |
| Baix Penedès | - | - | - | - | - | - |
| Barcelonès | 7.627,4 | - | 7.627,4 | 1.822,9 | 1.966,8 | 3.789,7 |
| Berguedà | - | - | - | - | - | - |
| Cerdanya | 457,3 | - | 457,3 | 475,5 | - | 475,5 |
| Conca de Barberà | 4,0 | - | 4,0 | 688,0 | - | 688,0 |
| Garraf | - | - | - | - | 148,8 | 148,8 |
| Garrigues | 42,8 | - | 42,8 | - | - | - |
| Garrotxa | 208,0 | - | 208,0 | 2.937,0 | - | 2.937,0 |
| Gironès | 1.360,0 | - | 1.360,0 | 228,0 | - | 228,0 |
| Maresme | 8,0 | - | 8,0 | 1.048,0 | 128,1 | 1.176,1 |
| Montsià | - | - | - | - | - | - |
| Noguera | 511,8 | - | 511,8 | - | 76,7 | 76,7 |
| Osona | 2.205,0 | - | 2.205,0 | 2.990,0 | - | 2.990,0 |
| Pallars Jussà | - | - | - | 903,0 | - | 903,0 |
| Pallars Sobirà | - | - | - | - | - | - |
| Pla d'Urgell (*) | 115,8 | - | 115,8 | - | 92,9 | 92,9 |
| Pla de l'Estany (*) | 1.977,0 | - | 1.977,0 | 228,0 | - | 228,0 |
| Priorat | 2,6 | - | 2,6 | - | - | - |
| Ribera d'Ebre | 11,4 | - | 11,4 | 450,0 | 11,2 | 461,2 |
| Ripollès | 1.748,4 | - | 1.748,4 | 1.833,4 | - | 1.833,4 |
| Segarra | - | - | - | - | - | - |
| Segrià | 48,9 | - | 48,9 | - | 57,3 | 57,3 |
| Selva | 894,0 | - | 894,0 | 1.554,0 | - | 1.554,0 |
| Solsonès | - | - | - | - | - | - |
| Tarragonès | - | - | - | - | - | - |
| Terra Alta | - | - | - | - | - | - |
| Urgell | - | - | - | - | - | - |
| Val d'Aran | - | - | - | - | - | - |
| Vallès Occidental | 1.738,4 | - | 1.738,4 | 3.234,9 | 288,9 | 3.523,8 |
| Vallès Oriental | 2,5 | - | 2,5 | 1.527,0 | 148,1 | 1.675,1 |
| Total | 26.549,8 | - | 26.549,8 | 30.828,1 | 3.627,0 | 34.455,1 |
| No comarcalitzable | 5.133,6 | - | 5.133,6 | 2.040,6 | 2.982,5 | 5.023,1 |
| Catalunya | 31.683,3 | - | 31.683,3 | 32.868,7 | 6.609,6 | 39.478,3 |

Font: Gabinet Tècnic a partir de la Liquidació dels pressupostos facilitada pel Departament d'Economia i Finances.

(*) comarques creades per la Llei 5/1988, de 28 de març

(**) S'inclouen les obres encarregades a GISA pels Departaments d'Ensenyament, Sanitat, Medi Ambient, Interior, Presidència, J

2.2.3 Inversions del DPTOP per comarques: empreses públiques, 1992-2000

→
En MPTA

| | 1994 | | | 1995 | | | |
|---------------------------|------------------------------------|---|-----------------|------------------------------------|---|-----------------|-----------------------|
| | Inversions reals (capítol 6) | Transferències de capital externes (capítol 7) | | Inversions reals (capítol 6) | Transferències de capital externes (capítol 7) | | Total (cap. 6 i 7) |
| | | Total (cap. 6 i 7) | | | Total (cap. 6 i 7) | | |
| Alt Camp | 465,0 | - | 465,0 | 5,4 | - | 5,4 | |
| Alt Empordà | 319,0 | - | 319,0 | 66,6 | - | 66,6 | |
| Alt Penedès | 6,0 | - | 6,0 | - | - | - | |
| Alt Urgell | - | - | - | - | - | - | |
| Alta Ribagorça (*) | - | - | - | - | - | - | |
| Anoia | 1.880,9 | - | 1.880,9 | 1.345,8 | - | 1.345,8 | |
| Bages | 3.216,8 | - | 3.216,8 | 8.513,7 | - | 8.513,7 | |
| Baix Camp | - | - | - | 63,1 | - | 63,1 | |
| Baix Ebre | 432,9 | - | 432,9 | 345,5 | - | 345,5 | |
| Baix Empordà | - | - | - | 173,4 | - | 173,4 | |
| Baix Llobregat | 1.966,9 | - | 1.966,9 | 2.689,0 | - | 2.689,0 | |
| Baix Penedès | - | - | - | 8,5 | - | 8,5 | |
| Barcelonès | 2.949,1 | - | 2.949,1 | 4.332,8 | - | 4.332,8 | |
| Berguedà | - | - | - | 1.133,4 | - | 1.133,4 | |
| Cerdanya | 443,2 | - | 443,2 | 544,0 | - | 544,0 | |
| Conca de Barberà | 26,9 | - | 26,9 | - | - | - | |
| Garraf | 1.478,0 | - | 1.478,0 | - | - | - | |
| Garrigues | 30,2 | - | 30,2 | 1.259,4 | - | 1.259,4 | |
| Garrotxa | 1.688,4 | - | 1.688,4 | 174,8 | - | 174,8 | |
| Gironès | - | - | - | - | - | - | |
| Maresme | 2.466,7 | - | 2.466,7 | 1.038,2 | - | 1.038,2 | |
| Montsià | - | - | - | - | - | - | |
| Noguera | 615,8 | - | 615,8 | 1.827,8 | - | 1.827,8 | |
| Osona | 6.312,6 | - | 6.312,6 | 1.720,3 | - | 1.720,3 | |
| Pallars Jussà | 182,6 | - | 182,6 | - | - | - | |
| Pallars Sobirà | - | - | - | - | - | - | |
| Pla d'Urgell (*) | 119,0 | - | 119,0 | 1.195,6 | - | 1.195,6 | |
| Pla de l'Estany (*) | - | - | - | - | - | - | |
| Priorat | - | - | - | - | - | - | |
| Ribera d'Ebre | 74,0 | - | 74,0 | 302,3 | - | 302,3 | |
| Ripollès | 2.759,0 | - | 2.759,0 | 1.258,2 | - | 1.258,2 | |
| Segarra | - | - | - | 23,2 | - | 23,2 | |
| Segrià | 336,6 | - | 336,6 | 3.314,1 | - | 3.314,1 | |
| Selva | 8.358,1 | - | 8.358,1 | 7.301,2 | - | 7.301,2 | |
| Solsonès | - | - | - | - | - | - | |
| Tarragonès | 517,1 | - | 517,1 | 1.621,1 | - | 1.621,1 | |
| Terra Alta | - | - | - | 23,2 | - | 23,2 | |
| Urgell | - | - | - | - | - | - | |
| Val d'Aran | - | - | - | - | - | - | |
| Vallès Occidental | 2.365,7 | - | 2.365,7 | 5.606,9 | - | 5.606,9 | |
| Vallès Oriental | 5.512,7 | - | 5.512,7 | 7.993,8 | - | 7.993,8 | |
| Total | 44.523,3 | - | 44.523,3 | 53.881,2 | - | 53.881,2 | |
| No comarcalitzable | 2.391,4 | - | 2.391,4 | 2.803,1 | - | 2.803,1 | |
| Catalunya | 46.914,7 | - | 46.914,7 | 56.684,3 | - | 56.684,3 | |

Font: Gabinet Tècnic a partir de la Liquidació dels pressupostos facilitada pel Departament d'Economia i Finances.

(*) comarques creades per la Llei 5/1988, de 28 de març

(**) S'inclouen les obres encarregades a GISA pels Departaments d'Ensenyament, Sanitat, Medi Ambient, Interior, Presidència

2.2.3 Inversions del DPTOP per comarques: empreses públiques, 1992-2000

→
En MPTA

| | 1996 | | | 1997 | | |
|---------------------------|------------------------------------|---|-----------------------|------------------------------------|---|-----------------------|
| | Inversions reals (capítol 6) | Transferències de capital externes (capítol 7) | Total (cap. 6 i 7) | Inversions reals (capítol 6) | Transferències de capital externes (capítol 7) | Total (cap. 6 i 7) |
| Alt Camp | 14,7 | - | 14,7 | 289,4 | - | 289,4 |
| Alt Empordà | 274,4 | - | 274,4 | 401,0 | - | 401,0 |
| Alt Penedès | 1.576,1 | - | 1.576,1 | 3.258,7 | - | 3.258,7 |
| Alt Urgell | 14,2 | - | 14,2 | 145,8 | - | 145,8 |
| Alta Ribagorça (*) | - | - | - | - | - | - |
| Anoia | 2.045,6 | - | 2.045,6 | 5.393,9 | - | 5.393,9 |
| Bages | 10.517,3 | - | 10.517,3 | 6.643,3 | - | 6.643,3 |
| Baix Camp | 513,8 | - | 513,8 | 338,2 | - | 338,2 |
| Baix Ebre | 229,6 | - | 229,6 | 109,5 | - | 109,5 |
| Baix Empordà | 1.296,4 | - | 1.296,4 | 1.283,8 | - | 1.283,8 |
| Baix Llobregat | 2.410,1 | - | 2.410,1 | 1.080,6 | - | 1.080,6 |
| Baix Penedès | - | - | - | 36,5 | - | 36,5 |
| Barcelonès | 10.072,9 | - | 10.072,9 | 14.720,1 | - | 14.720,1 |
| Berguedà | 11,2 | - | 11,2 | 123,8 | - | 123,8 |
| Cerdanya | 104,4 | - | 104,4 | 206,9 | - | 206,9 |
| Conca de Barberà | - | - | - | 35,4 | - | 35,4 |
| Garraf | 3,1 | - | 3,1 | 1.127,2 | - | 1.127,2 |
| Garrigues | 643,3 | - | 643,3 | 40,1 | - | 40,1 |
| Garrotxa | 6,6 | - | 6,6 | 726,9 | - | 726,9 |
| Gironès | 15,0 | - | 15,0 | 579,6 | - | 579,6 |
| Maresme | 313,3 | - | 313,3 | 225,6 | - | 225,6 |
| Montsià | - | - | - | 432,2 | - | 432,2 |
| Noguera | 570,4 | - | 570,4 | 746,5 | - | 746,5 |
| Osona | 4.185,9 | - | 4.185,9 | 6.400,1 | - | 6.400,1 |
| Pallars Jussà | 0,6 | - | 0,6 | 30,8 | - | 30,8 |
| Pallars Sobirà | 81,3 | - | 81,3 | 696,7 | - | 696,7 |
| Pla d'Urgell (*) | 777,8 | - | 777,8 | 748,3 | - | 748,3 |
| Pla de l'Estany (*) | - | - | - | 91,1 | - | 91,1 |
| Priorat | - | - | - | 74,6 | - | 74,6 |
| Ribera d'Ebre | 250,8 | - | 250,8 | 754,4 | - | 754,4 |
| Ripollès | 414,3 | - | 414,3 | 849,3 | - | 849,3 |
| Segarra | 993,3 | - | 993,3 | 2.330,2 | - | 2.330,2 |
| Segrià | 1.170,4 | - | 1.170,4 | 1.645,2 | - | 1.645,2 |
| Selva | 140,2 | - | 140,2 | 720,9 | - | 720,9 |
| Solsonès | - | - | - | 123,0 | - | 123,0 |
| Tarragonès | 234,4 | - | 234,4 | 533,0 | - | 533,0 |
| Terra Alta | 139,4 | - | 139,4 | 10,1 | - | 10,1 |
| Urgell | - | - | - | 79,6 | - | 79,6 |
| Val d'Aran | - | - | - | 40,1 | - | 40,1 |
| Vallès Occidental | 7.899,8 | - | 7.899,8 | 3.848,4 | - | 3.848,4 |
| Vallès Oriental | 612,7 | - | 612,7 | 437,5 | - | 437,5 |
| Total | 47.533,3 | - | 47.533,3 | 57.358,5 | - | 57.358,5 |
| No comarcalitzable | 2.112,2 | - | 2.112,2 | 4.490,0 | - | 4.490,0 |
| Catalunya | 49.645,5 | - | 49.645,5 | 61.848,6 | - | 61.848,6 |

Font: Gabinet Tècnic a partir de la Liquidació dels pressupostos facilitada pel Departament d'Economia i Finances.

(*) comarques creades per la Llei 5/1988, de 28 de març

(**) S'inclouen les obres encarregades a GISA pels Departaments d'Ensenyament, Sanitat, Medi Ambient, Interior, Presidència

2.2.3 Inversions del DPTOP per comarques: empreses públiques, 1992-2000

En MPTA

| | 1998 | | | 1999 | | |
|---------------------------|------------------------------------|---|-----------------------|------------------------------------|---|-----------------------|
| | Inversions reals (capítol 6) | Transferències de capital externes (capítol 7) | Total (cap. 6 i 7) | Inversions reals (capítol 6) | Transferències de capital externes (capítol 7) | Total (cap. 6 i 7) |
| Alt Camp | 485,8 | - | 485,8 | 147,8 | - | 147,8 |
| Alt Empordà | 296,7 | - | 296,7 | 1.688,2 | - | 1.688,2 |
| Alt Penedès | 909,1 | - | 909,1 | 577,2 | - | 577,2 |
| Alt Urgell | 1.003,6 | - | 1.003,6 | 280,4 | - | 280,4 |
| Alta Ribagorça (*) | 1,6 | - | 1,6 | 228,0 | - | 228,0 |
| Anoia | 4.867,2 | - | 4.867,2 | 2.563,6 | - | 2.563,6 |
| Bages | 1.032,3 | - | 1.032,3 | 3.722,1 | - | 3.722,1 |
| Baix Camp | 123,7 | - | 123,7 | 923,4 | - | 923,4 |
| Baix Ebre | 1.806,0 | - | 1.806,0 | 1.017,8 | - | 1.017,8 |
| Baix Empordà | 1.591,7 | - | 1.591,7 | 900,8 | - | 900,8 |
| Baix Llobregat | 5.618,8 | - | 5.618,8 | 6.588,5 | - | 6.588,5 |
| Baix Penedès | 539,5 | - | 539,5 | 1.730,4 | - | 1.730,4 |
| Barcelonès | 8.578,4 | - | 8.578,4 | 9.680,4 | - | 9.680,4 |
| Berguedà | 475,9 | - | 475,9 | 671,1 | - | 671,1 |
| Cerdanya | 517,9 | - | 517,9 | 2.568,0 | - | 2.568,0 |
| Conca de Barberà | 3,1 | - | 3,1 | 590,3 | - | 590,3 |
| Garraf | 1.272,4 | - | 1.272,4 | 1.593,3 | - | 1.593,3 |
| Garrigues | 160,3 | - | 160,3 | 263,0 | - | 263,0 |
| Garrotxa | 99,7 | - | 99,7 | 372,4 | - | 372,4 |
| Gironès | 737,9 | - | 737,9 | 2.182,5 | - | 2.182,5 |
| Maresme | 1.163,6 | - | 1.163,6 | 1.027,4 | - | 1.027,4 |
| Montsià | 739,6 | - | 739,6 | 405,8 | - | 405,8 |
| Noguera | 2.251,5 | - | 2.251,5 | 2.532,1 | - | 2.532,1 |
| Osona | 3.746,6 | - | 3.746,6 | 1.310,6 | - | 1.310,6 |
| Pallars Jussà | 170,2 | - | 170,2 | 353,5 | - | 353,5 |
| Pallars Sobirà | 215,2 | - | 215,2 | 601,1 | - | 601,1 |
| Pla d'Urgell (*) | 639,9 | - | 639,9 | 292,4 | - | 292,4 |
| Pla de l'Estany (*) | 10,8 | - | 10,8 | 168,5 | - | 168,5 |
| Priorat | 6,8 | - | 6,8 | 138,4 | - | 138,4 |
| Ribera d'Ebre | 110,9 | - | 110,9 | 649,6 | - | 649,6 |
| Ripollès | 749,3 | - | 749,3 | 769,7 | - | 769,7 |
| Segarra | 260,4 | - | 260,4 | 52,8 | - | 52,8 |
| Segrià | 1.968,4 | - | 1.968,4 | 3.347,4 | - | 3.347,4 |
| Selva | 639,9 | - | 639,9 | 1.545,9 | - | 1.545,9 |
| Solsonès | 520,7 | - | 520,7 | 827,4 | - | 827,4 |
| Tarragonès | 1.299,0 | - | 1.299,0 | 2.372,3 | - | 2.372,3 |
| Terra Alta | 28,0 | - | 28,0 | 767,1 | - | 767,1 |
| Urgell | 371,4 | - | 371,4 | 700,3 | - | 700,3 |
| Val d'Aran | 267,3 | - | 267,3 | 441,7 | - | 441,7 |
| Vallès Occidental | 3.906,8 | - | 3.906,8 | 4.064,8 | - | 4.064,8 |
| Vallès Oriental | 2.431,9 | - | 2.431,9 | 3.535,9 | - | 3.535,9 |
| Total | 51.620,0 | - | 51.620,0 | 64.194,0 | - | 64.194,0 |
| No comarcalitzable | 8.690,3 | - | 8.690,3 | 12.429,9 | - | 12.429,9 |
| Catalunya | 60.310,3 | - | 60.310,3 | 76.623,9 | - | 76.623,9 |

Font: Gabinet Tècnic a partir de la Liquidació dels pressupostos facilitada pel Departament d'Economia i Finances.

(*) comarques creades per la Llei 5/1988, de 28 de març

(**) S'inclouen les obres encarregades a GISA pels Departaments d'Ensenyament, Sanitat, Medi Ambient, Interior, Presidència

2.2.3 Inversions del DPTOP per comarques: empreses públiques, 1992-2000

| En MPTA | | | |
|--------------------------|-----------------|--------------|-----------------|
| 2000 | | | |
| | Transferències | | Total |
| | Inversions | de capital | |
| | reals | externes | |
| | (capítol 6) | (capítol 7) | (cap. 6 i 7) |
| Alt Camp | 467,4 | - | 467,4 |
| Alt Empordà | 2.277,7 | - | 2.277,7 |
| Alt Penedès | 779,7 | - | 779,7 |
| Alt Urgell | 1.111,3 | - | 1.111,3 |
| Alta Ribagorça (*) | 11,9 | - | 11,9 |
| Anoia | 5.458,2 | - | 5.458,2 |
| Bages | 5.686,4 | - | 5.686,4 |
| Baix Camp | 857,2 | - | 857,2 |
| Baix Ebre | 3.035,0 | - | 3.035,0 |
| Baix Empordà | 1.041,3 | 200,0 | 1.241,3 |
| Baix Llobregat | 8.083,1 | - | 8.083,1 |
| Baix Penedès | 1.324,2 | - | 1.324,2 |
| Barcelonès | 20.768,0 | - | 20.768,0 |
| Berguedà | 1.020,2 | - | 1.020,2 |
| Cerdanya | 526,3 | - | 526,3 |
| Conca de Barberà | 589,7 | - | 589,7 |
| Garraf | 1.070,0 | - | 1.070,0 |
| Garrigues | 618,7 | - | 618,7 |
| Garrotxa | 959,1 | - | 959,1 |
| Gironès | 1.901,1 | - | 1.901,1 |
| Maresme | 1.245,9 | - | 1.245,9 |
| Montsià | 814,0 | - | 814,0 |
| Noguera | 1.874,7 | - | 1.874,7 |
| Osona | 1.265,0 | - | 1.265,0 |
| Pallars Jussà | 726,8 | - | 726,8 |
| Pallars Sobirà | 753,5 | - | 753,5 |
| Pla d'Urgell (*) | 72,2 | - | 72,2 |
| Pla de l'Estany (*) | 564,4 | - | 564,4 |
| Priorat | 266,9 | - | 266,9 |
| Ribera d'Ebre | 388,5 | - | 388,5 |
| Ripollès | 731,0 | - | 731,0 |
| Segarra | 581,0 | - | 581,0 |
| Segrià | 2.986,9 | - | 2.986,9 |
| Selva | 1.675,1 | - | 1.675,1 |
| Solsonès | 439,3 | - | 439,3 |
| Tarragonès | 1.557,4 | - | 1.557,4 |
| Terra Alta | 1.464,0 | - | 1.464,0 |
| Urgell | 346,8 | - | 346,8 |
| Val d'Aran | 232,7 | - | 232,7 |
| Vallès Occidental | 4.124,7 | - | 4.124,7 |
| Vallès Oriental | 2.457,2 | - | 2.457,2 |
| Total | 82.154,5 | 200,0 | 82.354,5 |
| No comarcalitzabl | 7.854,4 | - | 7.854,4 |
| Catalunya | 90.008,9 | 200,0 | 90.208,9 |

2.2.4 Inversions del DPTOP per unitats i comarques: DG, EA i EP, 2000



En MPTA

| Valors liquidats | Secretaria General | | | DG d'Ordenació del Territori i Urbanisme | | |
|------------------------------|------------------------------------|---|-----------------------|--|---|-----------------------|
| | Inversions reals (capítol 6) | Transferències de capital externes (capítol 7) | Total (cap. 6 i 7) | Inversions reals (capítol 6) | Transferències de capital externes (capítol 7) | Total (cap. 6 i 7) |
| Any 2000 | | | | | | |
| Alt Camp | 14,3 | - | 14,3 | 4,0 | - | 4,0 |
| Alt Empordà | 301,2 | 4 | 305,2 | 2,0 | - | 2,0 |
| Alt Penedès | 69,7 | - | 69,7 | 1,9 | - | 1,9 |
| Alt Urgell | 6,7 | 71 | 77,7 | - | - | - |
| Alta Ribagorça (*) | 210,3 | 2 | 212,3 | - | - | - |
| Anoia | 377,7 | - | 377,7 | - | - | - |
| Bages | 217,4 | - | 217,4 | 2,0 | - | 2,0 |
| Baix Camp | 171,0 | - | 171,0 | - | - | - |
| Baix Ebre | 166,7 | - | 166,7 | 4,0 | - | 4,0 |
| Baix Empordà | 177,3 | - | 177,3 | - | - | - |
| Baix Llobregat | 794,2 | - | 794,2 | 2,0 | - | 2,0 |
| Baix Penedès | 162,5 | - | 162,5 | 2,0 | - | 2,0 |
| Barcelonès | 1.453,8 | - | 1.453,8 | 0,8 | - | 0,8 |
| Berguedà | 161,9 | 44 | 205,9 | 2,0 | - | 2,0 |
| Cerdanya | 25,1 | 15 | 40,1 | 2,0 | - | 2,0 |
| Conca de Barberà | 37,3 | - | 37,3 | 2,0 | - | 2,0 |
| Garraf | 144,8 | - | 144,8 | - | - | - |
| Garrigues | 65,7 | - | 65,7 | - | - | - |
| Garrotxa | 44,5 | 29 | 73,5 | 4,0 | - | 4,0 |
| Gironès | 492,9 | - | 492,9 | 4,0 | - | 4,0 |
| Maresme | 6,9 | - | 6,9 | - | - | - |
| Montsià | 194,7 | - | 194,7 | 1,0 | - | 1,0 |
| Noguera | 58,1 | - | 58,1 | 6,0 | - | 6,0 |
| Osona | 139,6 | 27 | 166,6 | 5,9 | - | 5,9 |
| Pallars Jussà | 1,7 | - | 1,7 | - | - | - |
| Pallars Sobirà | 46,3 | 2 | 48,3 | 5,5 | - | 5,5 |
| Pla d'Urgell (*) | 23,7 | - | 23,7 | - | - | - |
| Pla de l'Estany (*) | 63,8 | 1 | 64,8 | 2,0 | - | 2,0 |
| Priorat | 3,8 | - | 3,8 | 1,2 | - | 1,2 |
| Ribera d'Ebre | 25,8 | - | 25,8 | - | - | - |
| Ripollès | 149,8 | 48 | 197,8 | - | - | - |
| Segarra | 141,5 | 6 | 147,5 | - | - | - |
| Segrià | 113,1 | - | 113,1 | 2,0 | - | 2,0 |
| Selva | 99,4 | - | 99,4 | - | - | - |
| Solsonès | 53,1 | 20 | 73,1 | - | - | - |
| Tarragonès | 198,6 | - | 198,6 | - | - | - |
| Terra Alta | 5,5 | - | 5,5 | - | - | - |
| Urgell | 30,2 | 1 | 31,2 | 6,0 | - | 6,0 |
| Val d'Aran | 7,1 | - | 7,1 | - | - | - |
| Vallès Occidental | 548,5 | - | 548,5 | 4,0 | - | 4,0 |
| Vallès Oriental | 894,4 | 7 | 901,4 | - | - | - |
| Total comarcalitzable | 7.900,5 | 277,0 | 8.177,5 | 66,2 | - | 66,2 |
| No comarcalitzable | 11.771,8 | 447,7 | 12.219,5 | 508,0 | - | 508,0 |
| Catalunya | 19.672,3 | 724,7 | 20.397,0 | 574,2 | - | 574,2 |

Font: Gabinet Tècnic a partir de la Liquidació dels pressupostos facilitada pel Departament d'Economia i Finances.

(*) Comarques creades per la Llei 5/1988, de 28 de març.

2.2.4 Inversions del DPTOP per unitats i comarques: DG, EA i EP, 2000 (continuació)

→

En MPTA

| Valors liquidats | DG de Ports i Transports | | | DG de Carreteres | | |
|------------------------------|------------------------------------|---|-----------------------|------------------------------------|---|-----------------------|
| | Inversions reals (capítol 6) | Transferències de capital externes (capítol 7) | Total (cap. 6 i 7) | Inversions reals (capítol 6) | Transferències de capital externes (capítol 7) | Total (cap. 6 i 7) |
| Any 2000 | | | | | | |
| Alt Camp | - | - | - | - | - | - |
| Alt Empordà | - | - | - | 31,1 | - | 31,1 |
| Alt Penedès | - | - | - | 6,2 | - | 6,2 |
| Alt Urgell | - | - | - | 919,8 | - | 919,8 |
| Alta Ribagorça (*) | - | - | - | 17,0 | - | 17,0 |
| Anoia | - | - | - | 1.023,3 | - | 1.023,3 |
| Bages | - | - | - | 143,9 | - | 143,9 |
| Baix Camp | - | - | - | 272,9 | - | 272,9 |
| Baix Ebre | - | - | - | 115,4 | - | 115,4 |
| Baix Empordà | - | - | - | 19,9 | - | 19,9 |
| Baix Llobregat | - | - | - | 124,2 | - | 124,2 |
| Baix Penedès | - | - | - | - | - | - |
| Barcelonès | - | - | - | 194,6 | - | 194,6 |
| Berguedà | - | - | - | 169,2 | - | 169,2 |
| Cerdanya | - | - | - | 89,0 | - | 89,0 |
| Conca de Barberà | - | - | - | 10,0 | - | 10,0 |
| Garraf | - | - | - | - | - | - |
| Garrigues | - | - | - | - | - | - |
| Garrotxa | - | - | - | 114,0 | - | 114,0 |
| Gironès | - | - | - | 284,5 | - | 284,5 |
| Maresme | - | - | - | 57,6 | - | 57,6 |
| Montsià | - | - | - | - | - | - |
| Noguera | - | - | - | 191,6 | - | 191,6 |
| Osona | - | - | - | 58,8 | - | 58,8 |
| Pallars Jussà | - | - | - | 80,4 | - | 80,4 |
| Pallars Sobirà | - | - | - | 103,8 | - | 103,8 |
| Pla d'Urgell (*) | - | - | - | - | - | - |
| Pla de l'Estany (*) | - | - | - | 18,9 | - | 18,9 |
| Priorat | - | - | - | - | - | - |
| Ribera d'Ebre | - | - | - | 32,5 | - | 32,5 |
| Ripollès | - | - | - | 14,7 | - | 14,7 |
| Segarra | - | - | - | 130,1 | 8,0 | 138,1 |
| Segrià | - | - | - | 330,7 | - | 330,7 |
| Selva | - | - | - | 149,5 | - | 149,5 |
| Solsonès | - | - | - | 92,5 | 60,9 | 153,4 |
| Tarragonès | - | - | - | 131,8 | - | 131,8 |
| Terra Alta | - | - | - | 18,7 | - | 18,7 |
| Urgell | - | - | - | - | - | - |
| Val d'Aran | - | - | - | 42,6 | - | 42,6 |
| Vallès Occidental | - | - | - | 87,3 | - | 87,3 |
| Vallès Oriental | - | - | - | 27,1 | 53,1 | 80,3 |
| Total comarcalitzable | - | - | - | 5.104 | 122 | 5.226 |
| No comarcalitzable | 6.850 | 500 | 7.350 | 25.894,1 | 552,8 | 26.446,9 |
| Catalunya | 6.850 | 500 | 7.350 | 30.997,7 | 674,8 | 31.672,5 |

2.2.4 Inversions del DPTOP per unitats i comarques: DG, EA i EP, 2000 (continuació)



En MPTA

| Valors liquidats | DG de Política Hidràulica | | | DG d' Act. Concert., Arquitectura i Habitatge | | |
|------------------------------|------------------------------------|---|-----------------------|---|---|-----------------------|
| | Inversions reals (capítol 6) | Transferències de capital externes (capítol 7) | Total (cap. 6 i 7) | Inversions reals (capítol 6) | Transferències de capital externes (capítol 7) | Total (cap. 6 i 7) |
| Any 2000 | | | | | | |
| Alt Camp | - | - | - | - | - | - |
| Alt Empordà | - | - | - | - | 4,4 | 4,4 |
| Alt Penedès | - | - | - | - | - | - |
| Alt Urgell | - | - | - | - | 58,6 | 58,6 |
| Alta Ribagorça (*) | - | - | - | - | 64,8 | 64,8 |
| Anoia | - | - | - | - | 8,8 | 8,8 |
| Bages | - | - | - | - | 10,3 | 10,3 |
| Baix Camp | - | - | - | - | 3,5 | 3,5 |
| Baix Ebre | - | - | - | - | - | - |
| Baix Empordà | - | - | - | - | - | - |
| Baix Llobregat | - | - | - | - | - | - |
| Baix Penedès | - | - | - | - | - | - |
| Barcelonès | - | - | - | - | - | - |
| Berguedà | - | - | - | - | 36,0 | 36,0 |
| Cerdanya | - | - | - | - | 80,4 | 80,4 |
| Conca de Barberà | - | - | - | - | - | - |
| Garraf | - | - | - | - | - | - |
| Garrigues | - | - | - | - | - | - |
| Garrotxa | - | - | - | - | 82,5 | 82,5 |
| Gironès | - | - | - | - | - | - |
| Maresme | - | - | - | - | - | - |
| Montsià | - | - | - | - | - | - |
| Noguera | - | - | - | - | - | - |
| Osona | - | - | - | - | 27,5 | 27,5 |
| Pallars Jussà | - | - | - | - | 83,8 | 83,8 |
| Pallars Sobirà | - | - | - | - | 95,4 | 95,4 |
| Pla d'Urgell (*) | - | - | - | - | - | - |
| Pla de l'Estany (*) | - | - | - | - | 0,1 | 0,1 |
| Priorat | - | - | - | - | 7,3 | 7,3 |
| Ribera d'Ebre | - | - | - | - | - | - |
| Ripollès | - | - | - | - | 39,6 | 39,6 |
| Segarra | - | - | - | - | 0,1 | 0,1 |
| Segrià | - | - | - | - | - | - |
| Selva | - | - | - | - | 6,2 | 6,2 |
| Solsonès | - | - | - | - | 99,8 | 99,8 |
| Tarragonès | - | - | - | - | - | - |
| Terra Alta | - | - | - | - | 6,3 | 6,3 |
| Urgell | - | - | - | - | 0,1 | 0,1 |
| Val d'Aran | - | - | - | - | 83,8 | 83,8 |
| Vallès Occidental | - | - | - | - | 0,8 | 0,8 |
| Vallès Oriental | - | - | - | - | 0,1 | 0,1 |
| Total comarcalitzable | - | - | - | - | 800,2 | 800,2 |
| No comarcalitzable | 333 | - | 333 | - | 9.304,6 | 9.304,6 |
| Catalunya | 333,3 | - | 333,3 | - | 10.104,9 | 10.104,9 |

2.2.4 Inversions del DPTOP per unitats i comarques: DG, EA i EP, 2000 (continuació)



En MPTA

| Valors liquidats | Total de les direccions generals | | |
|------------------------------|------------------------------------|---|-----------------------|
| | Inversions reals (capítol 6) | Transferències de capital externes (capítol 7) | Total (cap. 6 i 7) |
| Any 2000 | | | |
| Alt Camp | 18,3 | - | 18,3 |
| Alt Empordà | 334,4 | 8,7 | 343,1 |
| Alt Penedès | 77,9 | - | 77,9 |
| Alt Urgell | 926,4 | 129,5 | 1.055,9 |
| Alta Ribagorça (*) | 227,3 | 67,2 | 294,4 |
| Anoia | 1.401,0 | 8,8 | 1.409,8 |
| Bages | 363,3 | 10,3 | 373,6 |
| Baix Camp | 443,8 | 3,5 | 447,4 |
| Baix Ebre | 286,1 | - | 286,1 |
| Baix Empordà | 197,2 | - | 197,2 |
| Baix Llobregat | 920,4 | - | 920,4 |
| Baix Penedès | 164,5 | - | 164,5 |
| Barcelonès | 1.649,3 | - | 1.649,3 |
| Berguedà | 333,2 | 79,5 | 412,7 |
| Cerdanya | 116,1 | 95,6 | 211,7 |
| Conca de Barberà | 49,3 | - | 49,3 |
| Garraf | 144,8 | - | 144,8 |
| Garrigues | 65,7 | - | 65,7 |
| Garrotxa | 162,5 | 111,8 | 274,3 |
| Gironès | 781,4 | - | 781,4 |
| Maresme | 64,5 | - | 64,5 |
| Montsià | 195,7 | - | 195,7 |
| Noguera | 255,7 | - | 255,7 |
| Osona | 204,4 | 54,9 | 259,3 |
| Pallars Jussà | 82,1 | 83,8 | 165,8 |
| Pallars Sobirà | 155,7 | 97,8 | 253,5 |
| Pla d'Urgell (*) | 23,7 | - | 23,7 |
| Pla de l'Estany (*) | 84,7 | 1,0 | 85,7 |
| Priorat | 5,0 | 7,3 | 12,2 |
| Ribera d'Ebre | 58,3 | - | 58,3 |
| Ripollès | 164,5 | 87,5 | 252,0 |
| Segarra | 271,5 | 14,2 | 285,7 |
| Segrià | 445,8 | - | 445,8 |
| Selva | 249,0 | 6,2 | 255,2 |
| Solsonès | 145,5 | 180,7 | 326,2 |
| Tarragonès | 330,4 | - | 330,4 |
| Terra Alta | 24,1 | 6,3 | 30,4 |
| Urgell | 36,1 | 1,5 | 37,6 |
| Val d'Aran | 49,7 | 83,8 | 133,5 |
| Vallès Occidental | 639,7 | 0,8 | 640,5 |
| Vallès Oriental | 921,5 | 60,1 | 981,6 |
| Total comarcalitzable | 13.070,2 | 1.200,8 | 14.271,0 |
| No comarcalitzable | 45.357,3 | 10.803,1 | 56.160,4 |
| Catalunya | 58.427,5 | 12.003,9 | 70.431,3 |

2.2.4 Inversions del DPTOP per unitats i comarques: DG, EA i EP, 2000 (continuació)



En MPTA

| Valors liquidats | ID Comarques de l'Ebre | | | Institut Català del Sòl | | |
|------------------------------|------------------------------------|---|-----------------------|------------------------------------|---|-----------------------|
| | Inversions reals (capítol 6) | Transferències de capital externes (capítol 7) | Total (cap. 6 i 7) | Inversions reals (capítol 6) | Transferències de capital externes (capítol 7) | Total (cap. 6 i 7) |
| Any 2000 | | | | | | |
| Alt Camp | - | - | - | 191,5 | - | 191,5 |
| Alt Empordà | - | - | - | 74,8 | - | 74,8 |
| Alt Penedès | - | - | - | 314,3 | - | 314,3 |
| Alt Urgell | - | - | - | 10,4 | - | 10,4 |
| Alta Ribagorça (*) | - | - | - | 14,8 | - | 14,8 |
| Anoia | - | - | - | 109,0 | - | 109,0 |
| Bages | - | - | - | 1.078,7 | - | 1.078,7 |
| Baix Camp | - | - | - | 198,9 | - | 198,9 |
| Baix Ebre | - | - | - | 308,9 | - | 308,9 |
| Baix Empordà | - | - | - | 371,2 | - | 371,2 |
| Baix Llobregat | - | - | - | 2.152,6 | - | 2.152,6 |
| Baix Penedès | - | - | - | 250,0 | - | 250,0 |
| Barcelonès | - | - | - | 7.119,9 | - | 7.119,9 |
| Berguedà | - | - | - | 78,5 | - | 78,5 |
| Cerdanya | - | - | - | 105,3 | - | 105,3 |
| Conca de Barberà | - | - | - | 3,7 | - | 3,7 |
| Garraf | - | - | - | 25,0 | - | 25,0 |
| Garrigues | - | - | - | 47,5 | - | 47,5 |
| Garrotxa | - | - | - | 104,6 | - | 104,6 |
| Gironès | - | - | - | 430,7 | - | 430,7 |
| Maresme | - | - | - | 172,0 | - | 172,0 |
| Montsià | - | - | - | 55,3 | - | 55,3 |
| Noguera | - | - | - | 118,9 | - | 118,9 |
| Osona | - | - | - | 710,3 | - | 710,3 |
| Pallars Jussà | - | - | - | 91,9 | - | 91,9 |
| Pallars Sobirà | - | - | - | 105,2 | - | 105,2 |
| Pla d'Urgell (*) | - | - | - | 256,0 | - | 256,0 |
| Pla de l'Estany (*) | - | - | - | 19,7 | - | 19,7 |
| Priorat | - | - | - | 31,3 | - | 31,3 |
| Ribera d'Ebre | - | - | - | 262,3 | - | 262,3 |
| Ripollès | - | - | - | 132,9 | - | 132,9 |
| Segarra | - | - | - | 76,2 | - | 76,2 |
| Segrià | - | - | - | 1.013,0 | - | 1.013,0 |
| Selva | - | - | - | 306,7 | - | 306,7 |
| Solsonès | - | - | - | 106,9 | - | 106,9 |
| Tarragonès | - | - | - | 661,3 | - | 661,3 |
| Terra Alta | - | - | - | 14,2 | - | 14,2 |
| Urgell | - | - | - | 152,6 | - | 152,6 |
| Val d'Aran | - | - | - | 42,8 | - | 42,8 |
| Vallès Occidental | - | - | - | 2.323,8 | - | 2.323,8 |
| Vallès Oriental | - | - | - | 315,9 | - | 315,9 |
| Total comarcalitzable | - | - | - | 19.959,3 | - | 19.959,3 |
| No comarcalitzable | 27,3 | - | 27,3 | 531,6 | 108,0 | 639,6 |
| Catalunya | 27,3 | - | 27,3 | 20.490,9 | 108,0 | 20.598,9 |

2.2.4 Inversions del DPTOP per unitats i comarques: DG, EA i EP, 2000 (continuació)



En MPTA

| Valors liquidats | Total de les entitats autònomes | | | Institut Cartogràfic | | |
|------------------------------|------------------------------------|---|-----------------------|------------------------------------|---|-----------------------|
| | Inversions reals (capítol 6) | Transferències de capital externes (capítol 7) | Total (cap. 6 i 7) | Inversions reals (capítol 6) | Transferències de capital externes (capítol 7) | Total (cap. 6 i 7) |
| Any 2000 | | | | | | |
| Alt Camp | 191,5 | - | 191,5 | - | - | - |
| Alt Empordà | 74,8 | - | 74,8 | - | - | - |
| Alt Penedès | 314,3 | - | 314,3 | - | - | - |
| Alt Urgell | 10,4 | - | 10,4 | - | - | - |
| Alta Ribagorça (*) | 14,8 | - | 14,8 | - | - | - |
| Anoia | 109,0 | - | 109,0 | - | - | - |
| Bages | 1.078,7 | - | 1.078,7 | - | - | - |
| Baix Camp | 198,9 | - | 198,9 | - | - | - |
| Baix Ebre | 308,9 | - | 308,9 | - | - | - |
| Baix Empordà | 371,2 | - | 371,2 | - | - | - |
| Baix Llobregat | 2.152,6 | - | 2.152,6 | - | - | - |
| Baix Penedès | 250,0 | - | 250,0 | - | - | - |
| Barcelonès | 7.119,9 | - | 7.119,9 | - | - | - |
| Berguedà | 78,5 | - | 78,5 | - | - | - |
| Cerdanya | 105,3 | - | 105,3 | - | - | - |
| Conca de Barberà | 3,7 | - | 3,7 | - | - | - |
| Garraf | 25,0 | - | 25,0 | - | - | - |
| Garrigues | 47,5 | - | 47,5 | - | - | - |
| Garrotxa | 104,6 | - | 104,6 | - | - | - |
| Gironès | 430,7 | - | 430,7 | - | - | - |
| Maresme | 172,0 | - | 172,0 | - | - | - |
| Montsià | 55,3 | - | 55,3 | - | - | - |
| Noguera | 118,9 | - | 118,9 | - | - | - |
| Osona | 710,3 | - | 710,3 | - | - | - |
| Pallars Jussà | 91,9 | - | 91,9 | - | - | - |
| Pallars Sobirà | 105,2 | - | 105,2 | - | - | - |
| Pla d'Urgell (*) | 256,0 | - | 256,0 | - | - | - |
| Pla de l'Estany (*) | 19,7 | - | 19,7 | - | - | - |
| Priorat | 31,3 | - | 31,3 | - | - | - |
| Ribera d'Ebre | 262,3 | - | 262,3 | - | - | - |
| Ripollès | 132,9 | - | 132,9 | - | - | - |
| Segarra | 76,2 | - | 76,2 | - | - | - |
| Segrià | 1.013,0 | - | 1.013,0 | - | - | - |
| Selva | 306,7 | - | 306,7 | - | - | - |
| Solsonès | 106,9 | - | 106,9 | - | - | - |
| Tarragonès | 661,3 | - | 661,3 | - | - | - |
| Terra Alta | 14,2 | - | 14,2 | - | - | - |
| Urgell | 152,6 | - | 152,6 | - | - | - |
| Val d'Aran | 42,8 | - | 42,8 | - | - | - |
| Vallès Occidental | 2.323,8 | - | 2.323,8 | - | - | - |
| Vallès Oriental | 315,9 | - | 315,9 | - | - | - |
| Total comarcalitzable | 19.959,3 | - | 19.959,3 | - | - | - |
| No comarcalitzable | 558,9 | 108,0 | 666,9 | 804,0 | - | 804,0 |
| Catalunya | 20.518,3 | 108,0 | 20.626,3 | 804,0 | - | 804,0 |

2.2.4 Inversions del DPTOP per unitats i comarques: DG, EA i EP, 2000 (continuació)



En MPTA

| Valors liquidats | Ferrocarrils Generalitat | | | FMGP, SA | | |
|------------------------------|------------------------------------|---|-----------------------|------------------------------------|---|-----------------------|
| | Inversions reals (capítol 6) | Transferències de capital externes (capítol 7) | Total (cap. 6 i 7) | Inversions reals (capítol 6) | Transferències de capital externes (capítol 7) | Total (cap. 6 i 7) |
| Any 2000 | | | | | | |
| Alt Camp | - | - | - | - | - | - |
| Alt Empordà | - | - | - | - | - | - |
| Alt Penedès | - | - | - | - | - | - |
| Alt Urgell | - | - | - | - | - | - |
| Alta Ribagorça (*) | - | - | - | - | - | - |
| Anoia | 2.363 | - | 2.363 | - | - | - |
| Bages | 1.108 | - | 1.108 | - | - | - |
| Baix Camp | - | - | - | - | - | - |
| Baix Ebre | - | - | - | - | - | - |
| Baix Empordà | - | - | - | - | - | - |
| Baix Llobregat | - | - | - | - | - | - |
| Baix Penedès | - | - | - | - | - | - |
| Barcelonès | 1.180 | - | 1.180 | - | - | - |
| Berguedà | - | - | - | - | - | - |
| Cerdanya | 175 | - | 175 | - | - | - |
| Conca de Barberà | - | - | - | - | - | - |
| Garraf | - | - | - | - | - | - |
| Garrigues | - | - | - | - | - | - |
| Garrotxa | - | - | - | - | - | - |
| Gironès | - | - | - | - | - | - |
| Maresme | - | - | - | - | - | - |
| Montsià | - | - | - | - | - | - |
| Noguera | - | - | - | - | - | - |
| Osona | - | - | - | - | - | - |
| Pallars Jussà | - | - | - | - | - | - |
| Pallars Sobirà | - | - | - | - | - | - |
| Pla d'Urgell (*) | - | - | - | - | - | - |
| Pla de l'Estany (*) | - | - | - | - | - | - |
| Priorat | - | - | - | - | - | - |
| Ribera d'Ebre | - | - | - | - | - | - |
| Ripollès | 233 | - | 233 | 156,0 | - | 156 |
| Segarra | - | - | - | - | - | - |
| Segrià | - | - | - | - | - | - |
| Selva | - | - | - | - | - | - |
| Solsonès | - | - | - | - | - | - |
| Tarragonès | - | - | - | - | - | - |
| Terra Alta | - | - | - | - | - | - |
| Urgell | - | - | - | - | - | - |
| Val d'Aran | - | - | - | - | - | - |
| Vallès Occidental | - | - | - | - | - | - |
| Vallès Oriental | - | - | - | - | - | - |
| Total comarcalitzable | 5.058,8 | - | 5.058,8 | 156,0 | - | 156,0 |
| No comarcalitzable | 1.756,5 | - | 1.756,5 | - | - | - |
| Catalunya | 6.815,3 | - | 6.815,3 | 156,0 | - | 156,0 |

2.2.4 Inversions del DPTOP per unitats i comarques: DG, EA i EP, 2000 (continuació)

En MPTA

| Valors liquidats | TABASA | | | GISA | | |
|------------------------------|------------------------------------|---|-----------------------|------------------------------------|---|-----------------------|
| | Inversions reals (capítol 6) | Transferències de capital externes (capítol 7) | Total (cap. 6 i 7) | Inversions reals (capítol 6) | Transferències de capital externes (capítol 7) | Total (cap. 6 i 7) |
| Any 2000 | | | | | | |
| Alt Camp | - | - | - | 434,6 | - | 434,6 |
| Alt Empordà | - | - | - | 2.170,9 | - | 2.170,9 |
| Alt Penedès | - | - | - | 779,7 | - | 779,7 |
| Alt Urgell | - | - | - | 1.057,7 | - | 1.057,7 |
| Alta Ribagorça (*) | - | - | - | 11,9 | - | 11,9 |
| Anoia | - | - | - | 3.095,6 | - | 3.095,6 |
| Bages | - | - | - | 4.577,9 | - | 4.577,9 |
| Baix Camp | - | - | - | 809,9 | - | 809,9 |
| Baix Ebre | - | - | - | 1.515,2 | - | 1.515,2 |
| Baix Empordà | - | - | - | 980,3 | - | 980,3 |
| Baix Llobregat | - | - | - | 8.059,5 | - | 8.059,5 |
| Baix Penedès | - | - | - | 1.318,0 | - | 1.318,0 |
| Barcelonès | 50,4 | - | 50,4 | 19.474,1 | - | 19.474,1 |
| Berguedà | - | - | - | 1.004,3 | - | 1.004,3 |
| Cerdanya | - | - | - | 137,9 | - | 137,9 |
| Conca de Barberà | - | - | - | 589,7 | - | 589,7 |
| Garraf | - | - | - | 999,0 | - | 999,0 |
| Garrigues | - | - | - | 603,5 | - | 603,5 |
| Garrotxa | - | - | - | 958,4 | - | 958,4 |
| Gironès | - | - | - | 1.898,8 | - | 1.898,8 |
| Maresme | - | - | - | 1.243,8 | - | 1.243,8 |
| Montsià | - | - | - | 693,2 | - | 693,2 |
| Noguera | - | - | - | 741,2 | - | 741,2 |
| Osona | - | - | - | 1.026,0 | - | 1.026,0 |
| Pallars Jussà | - | - | - | 726,8 | - | 726,8 |
| Pallars Sobirà | - | - | - | 750,7 | - | 750,7 |
| Pla d'Urgell (*) | - | - | - | 72,2 | - | 72,2 |
| Pla de l'Estany (*) | - | - | - | 562,1 | - | 562,1 |
| Priorat | - | - | - | 266,9 | - | 266,9 |
| Ribera d'Ebre | - | - | - | 249,2 | - | 249,2 |
| Ripollès | - | - | - | 342,0 | - | 342,0 |
| Segarra | - | - | - | 581,0 | - | 581,0 |
| Segrià | - | - | - | 1.752,9 | - | 1.752,9 |
| Selva | - | - | - | 1.354,7 | - | 1.354,7 |
| Solsonès | - | - | - | 370,6 | - | 370,6 |
| Tarragonès | - | - | - | 1.542,5 | - | 1.542,5 |
| Terra Alta | - | - | - | 77,5 | - | 77,5 |
| Urgell | - | - | - | 219,0 | - | 219,0 |
| Val d'Aran | - | - | - | 232,7 | - | 232,7 |
| Vallès Occidental | 33,9 | - | 33,9 | 4.088,4 | - | 4.088,4 |
| Vallès Oriental | - | - | - | 2.457,2 | - | 2.457,2 |
| Total comarcalitzable | 84,3 | - | 84,3 | 69.827,5 | - | 69.827,5 |
| No comarcalitzable | 8,1 | - | 8,1 | 55,5 | - | 55,5 |
| Catalunya | 92,4 | - | 92,4 | 69.883,0 | - | 69.883,0 |

2.2.4 Inversions del DPTOP per unitats i comarques: DG, EA i EP, 2000 (continuació)



| En MPTA | | | |
|------------------------------|------------------------------------|---|-----------------------|
| Valors liquidats | Regs de Catalunya, SA | | |
| Any 2000 | Inversions reals (capítol 6) | Transferències de capital externes (capítol 7) | Total (cap. 6 i 7) |
| Alt Camp | 32,9 | - | 32,9 |
| Alt Empordà | 8,0 | - | 8,0 |
| Alt Penedès | - | - | - |
| Alt Urgell | 53,6 | - | 53,6 |
| Alta Ribagorça (*) | - | - | - |
| Anoia | - | - | - |
| Bages | - | - | - |
| Baix Camp | - | - | - |
| Baix Ebre | 1.396,1 | - | 1.396,1 |
| Baix Empordà | 9,6 | - | 9,6 |
| Baix Llobregat | 1,0 | - | 1,0 |
| Baix Penedès | 6,2 | - | 6,2 |
| Barcelonès | 14,9 | - | 14,9 |
| Berguedà | 15,9 | - | 15,9 |
| Cerdanya | - | - | - |
| Conca de Barberà | - | - | - |
| Garraf | - | - | - |
| Garrigues | 15,2 | - | 15,2 |
| Garrotxa | 0,7 | - | 0,7 |
| Gironès | 2,0 | - | 2,0 |
| Maresme | - | - | - |
| Montsià | 13,4 | - | 13,4 |
| Noguera | 1.133,5 | - | 1.133,5 |
| Osona | 238,9 | - | 238,9 |
| Pallars Jussà | - | - | - |
| Pallars Sobirà | 2,8 | - | 2,8 |
| Pla d'Urgell (*) | - | - | - |
| Pla de l'Estany (*) | 2,3 | - | 2,3 |
| Priorat | - | - | - |
| Ribera d'Ebre | 139,4 | - | 139,4 |
| Ripollès | - | - | - |
| Segarra | - | - | - |
| Segrià | 1.232,7 | - | 1.232,7 |
| Selva | 315,6 | - | 315,6 |
| Solsonès | 68,7 | - | 68,7 |
| Tarragonès | - | - | - |
| Terra Alta | 1.386,6 | - | 1.386,6 |
| Urgell | 127,8 | - | 127,8 |
| Val d'Aran | - | - | - |
| Vallès Occidental | - | - | - |
| Vallès Oriental | - | - | - |
| Total comarcalitzable | 6.217,9 | - | 6.217,9 |
| No comarcalitzable | 23,3 | - | 23,3 |
| Catalunya | 6.241,2 | - | 6.241,2 |

2.2.4 Inversions del DPTOP per unitats i comarques: DG, EA i EP, 2000 (continuació)



En MPTA

| Valors liquidats | EQUACAT, SA | | | Túnel del Cadí | | |
|------------------------------|------------------------------------|---|-----------------------|------------------------------------|---|-----------------------|
| | Inversions reals (capítol 6) | Transferències de capital externes (capítol 7) | Total (cap. 6 i 7) | Inversions reals (capítol 6) | Transferències de capital externes (capítol 7) | Total (cap. 6 i 7) |
| Any 2000 | | | | | | |
| Alt Camp | - | - | - | - | - | - |
| Alt Empordà | - | - | - | - | - | - |
| Alt Penedès | - | - | - | - | - | - |
| Alt Urgell | - | - | - | - | - | - |
| Alta Ribagorça (*) | - | - | - | - | - | - |
| Anoia | - | - | - | - | - | - |
| Bages | - | - | - | - | - | - |
| Baix Camp | - | - | - | - | - | - |
| Baix Ebre | - | - | - | - | - | - |
| Baix Empordà | - | - | - | - | - | - |
| Baix Llobregat | 22,5 | - | 22,5 | - | - | - |
| Baix Penedès | - | - | - | - | - | - |
| Barcelonès | - | - | - | 0,9 | - | 0,9 |
| Berguedà | - | - | - | - | - | - |
| Cerdanya | - | - | - | 213,6 | - | 213,6 |
| Conca de Barberà | - | - | - | - | - | - |
| Garraf | - | - | - | - | - | - |
| Garrigues | - | - | - | - | - | - |
| Garrotxa | - | - | - | - | - | - |
| Gironès | - | - | - | - | - | - |
| Maresme | - | - | - | - | - | - |
| Montsià | - | - | - | - | - | - |
| Noguera | - | - | - | - | - | - |
| Osona | - | - | - | - | - | - |
| Pallars Jussà | - | - | - | - | - | - |
| Pallars Sobirà | - | - | - | - | - | - |
| Pla d'Urgell (*) | - | - | - | - | - | - |
| Pla de l'Estany (*) | - | - | - | - | - | - |
| Priorat | - | - | - | - | - | - |
| Ribera d'Ebre | - | - | - | - | - | - |
| Ripollès | - | - | - | - | - | - |
| Segarra | - | - | - | - | - | - |
| Segrià | - | - | - | - | - | - |
| Selva | - | - | - | - | - | - |
| Solsonès | - | - | - | - | - | - |
| Tarragonès | - | - | - | - | - | - |
| Terra Alta | - | - | - | - | - | - |
| Urgell | - | - | - | - | - | - |
| Val d'Aran | - | - | - | - | - | - |
| Vallès Occidental | - | - | - | - | - | - |
| Vallès Oriental | - | - | - | - | - | - |
| Total comarcalitzable | 22,5 | - | 22,5 | 214,4 | - | 214,4 |
| No comarcalitzable | - | - | - | 5,0 | - | 5,0 |
| Catalunya | 22,5 | - | 22,5 | 219,5 | - | 219,5 |

2.2.4 Inversions del DPTOP per unitats i comarques: DG, EA i EP, 2000 (continuació)



En MPTA

| Valors liquidats | Ports de la Generalitat | | | Administració, Promoció i Gestió, S.A. | | |
|------------------------------|------------------------------------|---|-----------------------|--|---|-----------------------|
| | Inversions reals (capítol 6) | Transferències de capital externes (capítol 7) | Total (cap. 6 i 7) | Inversions reals (capítol 6) | Transferències de capital externes (capítol 7) | Total (cap. 6 i 7) |
| Any 2000 | | | | | | |
| Alt Camp | - | - | - | - | - | - |
| Alt Empordà | 98,7 | - | 98,7 | - | - | - |
| Alt Penedès | - | - | - | - | - | - |
| Alt Urgell | - | - | - | - | - | - |
| Alta Ribagorça (*) | - | - | - | - | - | - |
| Anoia | - | - | - | - | - | - |
| Bages | - | - | - | - | - | - |
| Baix Camp | 47,3 | - | 47,3 | - | - | - |
| Baix Ebre | 123,7 | - | 123,7 | - | - | - |
| Baix Empordà | 51,4 | 200,0 | 251,4 | - | - | - |
| Baix Llobregat | - | - | - | - | - | - |
| Baix Penedès | - | - | - | - | - | - |
| Barcelonès | - | - | - | 47,8 | - | 47,8 |
| Berguedà | - | - | - | - | - | - |
| Cerdanya | - | - | - | - | - | - |
| Conca de Barberà | - | - | - | - | - | - |
| Garraf | 70,5 | - | 70,5 | 0,6 | - | 0,6 |
| Garrigues | - | - | - | - | - | - |
| Garrotxa | - | - | - | - | - | - |
| Gironès | - | - | - | 0,3 | - | 0,3 |
| Maresme | 2,1 | - | 2,1 | - | - | - |
| Montsià | 107,3 | - | 107,3 | - | - | - |
| Noguera | - | - | - | - | - | - |
| Osona | - | - | - | - | - | - |
| Pallars Jussà | - | - | - | - | - | - |
| Pallars Sobirà | - | - | - | - | - | - |
| Pla d'Urgell (*) | - | - | - | - | - | - |
| Pla de l'Estany (*) | - | - | - | - | - | - |
| Priorat | - | - | - | - | - | - |
| Ribera d'Ebre | - | - | - | - | - | - |
| Ripollès | - | - | - | - | - | - |
| Segarra | - | - | - | - | - | - |
| Segrià | - | - | - | 1,3 | - | 1,3 |
| Selva | 4,8 | - | 4,8 | - | - | - |
| Solsonès | - | - | - | - | - | - |
| Tarragonès | - | - | - | 14,9 | - | 14,9 |
| Terra Alta | - | - | - | - | - | - |
| Urgell | - | - | - | - | - | - |
| Val d'Aran | - | - | - | - | - | - |
| Vallès Occidental | - | - | - | 2,4 | - | 2,4 |
| Vallès Oriental | - | - | - | - | - | - |
| Total comarcalitzable | 505,8 | 200,0 | 705,8 | 67,4 | - | 67,4 |
| No comarcalitzable | 11,1 | - | 11,1 | - | - | - |
| Catalunya | 516,9 | 200,0 | 716,9 | 67,4 | - | 67,4 |

2.2.4 Inversions del DPTOP per unitats i comarques: DG, EA i EP, 2000 (continuació)

→

En MPTA

| Valors liquidats | CIMALSA | | | Total de les empreses públiques | | |
|------------------------------|------------------------------------|---|-----------------------|------------------------------------|---|-----------------------|
| | Inversions reals (capítol 6) | Transferències de capital externes (capítol 7) | Total (cap. 6 i 7) | Inversions reals (capítol 6) | Transferències de capital externes (capítol 7) | Total (cap. 6 i 7) |
| Any 2000 | | | | | | |
| Alt Camp | - | - | - | 467,4 | - | 467,4 |
| Alt Empordà | - | - | - | 2.277,7 | - | 2.277,7 |
| Alt Penedès | - | - | - | 779,7 | - | 779,7 |
| Alt Urgell | - | - | - | 1.111,3 | - | 1.111,3 |
| Alta Ribagorça (*) | - | - | - | 11,9 | - | 11,9 |
| Anoia | - | - | - | 5.458,2 | - | 5.458,2 |
| Bages | - | - | - | 5.686,4 | - | 5.686,4 |
| Baix Camp | - | - | - | 857,2 | - | 857,2 |
| Baix Ebre | - | - | - | 3.035,0 | - | 3.035,0 |
| Baix Empordà | - | - | - | 1.041,3 | 200,0 | 1.241,3 |
| Baix Llobregat | - | - | - | 8.083,1 | - | 8.083,1 |
| Baix Penedès | - | - | - | 1.324,2 | - | 1.324,2 |
| Barcelonès | - | - | - | 20.768,0 | - | 20.768,0 |
| Berguedà | - | - | - | 1.020,2 | - | 1.020,2 |
| Cerdanya | - | - | - | 526,3 | - | 526,3 |
| Conca de Barberà | - | - | - | 589,7 | - | 589,7 |
| Garraf | - | - | - | 1.070,0 | - | 1.070,0 |
| Garrigues | - | - | - | 618,7 | - | 618,7 |
| Garrotxa | - | - | - | 959,1 | - | 959,1 |
| Gironès | - | - | - | 1.901,1 | - | 1.901,1 |
| Maresme | - | - | - | 1.245,9 | - | 1.245,9 |
| Montsià | - | - | - | 814,0 | - | 814,0 |
| Noguera | - | - | - | 1.874,7 | - | 1.874,7 |
| Osona | - | - | - | 1.265,0 | - | 1.265,0 |
| Pallars Jussà | - | - | - | 726,8 | - | 726,8 |
| Pallars Sobirà | - | - | - | 753,5 | - | 753,5 |
| Pla d'Urgell (*) | - | - | - | 72,2 | - | 72,2 |
| Pla de l'Estany (*) | - | - | - | 564,4 | - | 564,4 |
| Priorat | - | - | - | 266,9 | - | 266,9 |
| Ribera d'Ebre | - | - | - | 388,5 | - | 388,5 |
| Ripollès | - | - | - | 731,0 | - | 731,0 |
| Segarra | - | - | - | 581,0 | - | 581,0 |
| Segrià | - | - | - | 2.986,9 | - | 2.986,9 |
| Selva | - | - | - | 1.675,1 | - | 1.675,1 |
| Solsonès | - | - | - | 439,3 | - | 439,3 |
| Tarragonès | - | - | - | 1.557,4 | - | 1.557,4 |
| Terra Alta | - | - | - | 1.464,0 | - | 1.464,0 |
| Urgell | - | - | - | 346,8 | - | 346,8 |
| Val d'Aran | - | - | - | 232,7 | - | 232,7 |
| Vallès Occidental | - | - | - | 4.124,7 | - | 4.124,7 |
| Vallès Oriental | - | - | - | 2.457,2 | - | 2.457,2 |
| Total comarcalitzable | - | - | - | 82.154 | 200 | 82.354 |
| No comarcalitzable | 1,5 | - | 1,5 | 2.665,4 | - | 2.665,4 |
| Catalunya | 1,5 | - | 1,5 | 84.819,9 | 200,0 | 85.019,9 |

2.2.4 Inversions del DPTOP per unitats i comarques: DG, EA i EP, 2000

En MPTA

| Valors liquidats | Total DG, EA i EP | | |
|------------------------------|------------------------------------|---|-----------------------|
| | Inversions reals (capítol 6) | Transferències de capital externes (capítol 7) | Total (cap. 6 i 7) |
| Any 2000 | | | |
| Alt Camp | 677,2 | 0,0 | 677,2 |
| Alt Empordà | 2.686,8 | 8,7 | 2.695,6 |
| Alt Penedès | 1.171,8 | 0,0 | 1.171,8 |
| Alt Urgell | 2.048,1 | 129,5 | 2.177,6 |
| Alta Ribagorça (*) | 254,0 | 67,2 | 321,2 |
| Anoia | 6.968,2 | 8,8 | 6.976,9 |
| Bages | 7.128,4 | 10,3 | 7.138,7 |
| Baix Camp | 1.499,9 | 3,5 | 1.503,4 |
| Baix Ebre | 3.630,0 | 0,0 | 3.630,0 |
| Baix Empordà | 1.609,7 | 200,0 | 1.809,7 |
| Baix Llobregat | 11.156,1 | 0,0 | 11.156,1 |
| Baix Penedès | 1.738,7 | 0,0 | 1.738,7 |
| Barcelonès | 29.537,2 | 0,0 | 29.537,2 |
| Berguedà | 1.431,8 | 79,5 | 1.511,3 |
| Cerdanya | 747,7 | 95,6 | 843,2 |
| Conca de Barberà | 642,6 | 0,0 | 642,6 |
| Garraf | 1.239,8 | 0,0 | 1.239,8 |
| Garrigues | 732,0 | 0,0 | 732,0 |
| Garrotxa | 1.226,2 | 111,8 | 1.338,0 |
| Gironès | 3.113,2 | 0,0 | 3.113,2 |
| Maresme | 1.482,4 | 0,0 | 1.482,4 |
| Montsià | 1.065,0 | 0,0 | 1.065,0 |
| Noguera | 2.249,2 | 0,0 | 2.249,2 |
| Osona | 2.179,6 | 54,9 | 2.234,5 |
| Pallars Jussà | 900,8 | 83,8 | 984,6 |
| Pallars Sobirà | 1.014,4 | 97,8 | 1.112,3 |
| Pla d'Urgell (*) | 351,9 | 0,0 | 351,9 |
| Pla de l'Estany (*) | 668,8 | 1,0 | 669,8 |
| Priorat | 303,1 | 7,3 | 310,4 |
| Ribera d'Ebre | 709,1 | 0,0 | 709,1 |
| Ripollès | 1.028,4 | 87,5 | 1.115,9 |
| Segarra | 928,7 | 14,2 | 942,9 |
| Segrià | 4.445,6 | 0,0 | 4.445,6 |
| Selva | 2.230,8 | 6,2 | 2.237,0 |
| Solsonès | 691,8 | 180,7 | 872,4 |
| Tarragonès | 2.549,2 | 0,0 | 2.549,2 |
| Terra Alta | 1.502,3 | 6,3 | 1.508,6 |
| Urgell | 535,6 | 1,5 | 537,1 |
| Val d'Aran | 325,2 | 83,8 | 409,0 |
| Vallès Occidental | 7.088,1 | 0,8 | 7.089,0 |
| Vallès Oriental | 3.694,6 | 60,1 | 3.754,7 |
| Total comarcalitzable | 115.184,0 | 1.400,8 | 116.584,8 |
| No comarcalitzable | 52.165,3 | 10.911,1 | 63.076,4 |
| Catalunya | 167.349,4 | 12.311,9 | 179.661,2 |

2.3 Activitat del DPTOP

2.3.1 Activitat del DPTOP 2000: Inversions, licitacions i adjudicacions d'obres per àmbits d'actuació

2.3.2 Activitat del DPTOP 2000: Inversions, licitacions i adjudicacions d'obres per unitats

2.3.3 Activitat del DPTOP 2000: Inversions per àmbits i unitats

2.3.4 Activitat del DPTOP: Licitacions d'obres per àmbits i unitats, 2000

2.3.5 Activitat del DPTOP: Adjudicacions d'obres per àmbits i unitats, 2000

2.3.1 Activitat del DPTOP, 2000:

Inversions (obligacions reconegudes), licitacions i adjudicacions d'obres per àmbits d'actuació

| Àmbit | en MPTA | | |
|---|-------------------------|---------------------|-----------------------|
| | Obligacions reconegudes | Licitacions d'obres | Adjudicacions d'obres |
| Direcció i serveis generals | 19.526,7 | 1.846,8 | 1.600,2 |
| Urbanisme i estudis obres públiques | 673,8 | 0,0 | 84,8 |
| Transport | 18.807,5 | 14.586,5 | 13.857,9 |
| Transport FGC | 6.692,4 | 1.414,2 | 4.150,0 |
| Transport FMB | 11.399,5 | 8.605,6 | 8.397,5 |
| Transport viatgers metropolità i regional | 353,6 | 232,1 | 321,2 |
| Actuacions heliports i heliseperfícies | 3,6 | 5,6 | 5,0 |
| Transport mercaderies | 0,9 | 0,0 | 0,0 |
| Actuacions aeroports i aeròdroms | 17,7 | 0,0 | 0,0 |
| Transport RENFE.Regional | 270,7 | 863,9 | 758,3 |
| Altres actuacions | 69,1 | 3.465,1 | 225,9 |
| Carreteres | 30.120,9 | 18.251,7 | 19.199,4 |
| Eix costaner | 2.198,7 | 3.378,5 | 3.148,3 |
| Eix del Cardener | 1.849,1 | 0,0 | 0,0 |
| Eix Figueres-Roses | 1.072,0 | 78,0 | 77,3 |
| Eix Igualada-Calaf-Ponts-Tremp | 20,9 | 0,0 | 0,0 |
| Eix Barcelona-Ripoll | 249,6 | 1.814,3 | 1.786,2 |
| Eixos Mar-Muntanya (entorn Barcelona) | 1.009,8 | 61,8 | 61,8 |
| Eixos prelitorals (entorn Barcelona) | 146,7 | 0,0 | 0,0 |
| Eix Prepirinenc | 603,1 | 23,2 | 21,8 |
| Eix Segre-Francofí | 1.153,6 | 2.885,1 | 1.360,4 |
| Eix Solsona-Guissona-Tàrraga | 400,3 | 0,0 | 0,0 |
| Eix Transversal | 159,2 | 75,9 | 98,9 |
| Eix Occidental | 371,5 | 71,4 | 71,4 |
| Eix Anoia-Garraf | 415,9 | 66,8 | 65,0 |
| Eix de les Garrigues | 337,3 | 0,0 | 0,0 |
| Eix del Llobregat | 398,0 | 0,0 | 0,0 |
| Eix Reus-Pratdip | 121,4 | 449,7 | 416,1 |
| Accessos a les Valls de l'Alt Pirineu | 3,7 | 0,0 | 0,0 |
| Accessos a la Costa Brava | 227,3 | 28,0 | 28,0 |
| Anella Costa Brava | 11,7 | 0,0 | 0,0 |
| Connexions de la Terra Alta amb l'Aragó | 373,9 | 34,9 | 34,9 |
| Connexions del camp de Tarragona | 51,1 | 216,9 | 209,2 |
| Connexions del Penedès | 6,2 | 0,0 | 0,0 |
| Connexions del Montsià | 53,6 | 0,0 | 0,0 |
| Connexions del Priorat | 156,8 | 219,1 | 194,7 |
| Altres actuacions xarxa comarcal i local | 3.784,1 | 829,2 | 891,9 |
| Altres actuacions de la xarxa bàsica | 11,2 | 0,0 | 0,0 |
| Xarxa local | 1.356,1 | 688,5 | 632,1 |
| Xarxa camins integrables a la xarxa de carreteres | 112,8 | 268,8 | 258,9 |
| Conservació ordinària i reforç de ferm | 7.651,0 | 4.162,4 | 6.650,3 |
| Obres de seguretat viària i millora local | 5.814,2 | 2.899,2 | 3.192,1 |
| Ports | 430,9 | 527,4 | 505,1 |
| Noves instal.lacions | 306,1 | 24,8 | 24,8 |
| Ampliació i millora | 124,7 | 0,0 | 0,0 |
| Ordenació del litoral | 41,1 | 168,9 | 168,4 |
| Regatges | | 0,0 | 0,0 |
| Proveïment d'aigua | 1.966,7 | 0,0 | 0,0 |
| Abastaments regionals | 81,6 | 0,0 | 0,0 |
| Abastaments locals | 1.885,0 | 0,0 | 0,0 |
| Protecció contra avingudes | 2.132,1 | 0,0 | 0,0 |
| Habitatge | 29.100,7 | 14.217,2 | 13.214,7 |
| Rehabilitació d'edificis i nuclis antics | 1.733,0 | 589,2 | 449,1 |
| Planejament i ordenació territorial | 5.494,8 | 1.245,8 | 740,5 |
| TOTAL* | 110.028,1 | 51.433,5 | 49.820,1 |

(*) GISA només inclou les obres encarregades pel Departament de Política Territorial i Obres Públiques

Font: Elaboració pròpia a partir de les dades del SEDDA.

2.3.2 Activitat del DPTOP, 2000:

Inversions (obligacions reconegudes), licitacions i adjudicacions d'obres per unitats

| | | | En MPTA |
|--|-------------------------|---------------------|-----------------------|
| Unitats directives | Obligacions reconegudes | Licitacions d'obres | Adjudicacions d'obres |
| Direccions generals | | | |
| Secretaria General | 20.396,5 | 2.035,6 | 1.787,3 |
| DG d'Ordenació del Territori i Urbanisme | 74,2 | - | 72,8 |
| DG de Ports i Transports | 500,0 | - | - |
| DG de Carreteres | 6.172,5 | 4.411,8 | 4.862,5 |
| DG d'Actuacions Concertades, Arquitectura i Habitatge | 10.104,9 | - | - |
| Total direccions generals | 37.248,1 | 6.447,4 | 6.722,7 |
| Ens autònoms | | | |
| Junta d'Aigües | | - | - |
| Institut Català del Sòl | 21.301,2 | 11.213,9 | 10.012,3 |
| Institut per al Desenvolupament de les Comarques de l'Ebre | 0,0 | - | - |
| Total ens autònoms | 21.301,2 | 11.213,9 | 10.012,3 |
| Empreses públiques | | | |
| FGC, SA | 1.425,3 | 3.880,1 | 3.880,1 |
| FMGP, SA | | - | - |
| GISA | 45.038,3 | 24.551,2 | 24.332,7 |
| REGSA | | - | - |
| ATLL | | - | - |
| TABASA | 84,3 | - | - |
| EQUACAT | 0,0 | - | - |
| Túnel de Cadí | 214,4 | - | - |
| Institut Cartogràfic de Catalunya | 0,0 | - | - |
| CIMALSA | | 238,8 | 194,6 |
| Ports de la Generalitat | 124,7 | 502,6 | 480,3 |
| Adigsa | 4.591,7 | 4.599,4 | 4.197,3 |
| Total empreses públiques | 51.478,8 | 33.772,2 | 33.085,1 |
| Total Consolidat | 110.028,1 | 51.433,5 | 49.820,1 |

(*) GISA només inclou les obres encarregades pel Departament de Política Territorial i Obres Públiques

Font: Elaboració pròpia a partir de les dades del SEDDA.

2.3.3 Activitat del DPTOP: Inversions per àmbits i unitats, 2000
(Obligacions reconegudes)



en MPTA

| Àmbit | Sec. Gral i Direccions Generals | | | | | Organismes autònoms | | |
|--|---------------------------------|-------------|--------------|----------------|-----------------|---------------------|-----------------|------------|
| | SG | DGOTU | DGPT | DGC | DGACAH | JAC INCASOL | IDECE | |
| Direcció i serveis generals | 19.526,7 | - | - | - | - | - | - | - |
| Urbanisme i estudis obres públiques | 539,2 | 74,2 | - | 60,4 | - | - | - | - |
| Transport | - | - | 500,0 | - | - | - | - | - |
| Transport FGC | - | - | 500,0 | - | - | - | - | - |
| Transport FMB | - | - | - | - | - | - | - | - |
| Transport viatger metropolitana i regional | - | - | - | - | - | - | - | - |
| Actuacions heliports i helisuperfícies | - | - | - | - | - | - | - | - |
| Transport RENFE regional | - | - | - | - | - | - | - | - |
| Transport per cable ide lleure | - | - | - | - | - | - | - | - |
| Actuacions aeroports i aeròdroms | - | - | - | - | - | - | - | - |
| Altres actuacions | - | - | - | - | - | - | - | - |
| Carreteres | - | - | - | 6.112,1 | - | - | - | - |
| Eix costaner | - | - | - | - | - | - | - | - |
| Eix de la Bonaigua | - | - | - | - | - | - | - | - |
| Eix del Cardener | - | - | - | - | - | - | - | - |
| Eix Figueres-Roses | - | - | - | 72,6 | - | - | - | - |
| Eix Igualada-Calaf-Ponts-Tremp | - | - | - | - | - | - | - | - |
| Eix Barcelona-Ripoll | - | - | - | - | - | - | - | - |
| Eixos Mar-Muntanya (entorn Barcelona) | - | - | - | 25,5 | - | - | - | - |
| Eixos prelitorals (entorn Barcelona) | - | - | - | - | - | - | - | - |
| Eix la Selva-Garrotxa | - | - | - | - | - | - | - | - |
| Eix Prepirinenc | - | - | - | - | - | - | - | - |
| Eix del Llobregat | - | - | - | - | - | - | - | - |
| Eix Segre-Francolí | - | - | - | - | - | - | - | - |
| Eix Solsona-Guissona-Tàrrrega | - | - | - | - | - | - | - | - |
| Eix Transversal | - | - | - | - | - | - | - | - |
| Eix Occidental | - | - | - | - | - | - | - | - |
| Eix Anoia-Garraf | - | - | - | - | - | - | - | - |
| Eix de les Garrigues | - | - | - | - | - | - | - | - |
| Eix la Seu d'Urgell-Tuixén-Guardiola-Campdevàdol | - | - | - | - | - | - | - | - |
| Eix Reus-Pratdip | - | - | - | - | - | - | - | - |
| Accessos a les Valls de l'Alt Pirineu | - | - | - | - | - | - | - | - |
| Accessos a la Costa Brava | - | - | - | - | - | - | - | - |
| Anella Costa Brava | - | - | - | - | - | - | - | - |
| Connexions de la Terra Alta amb l'Aragó | - | - | - | - | - | - | - | - |
| Connexions del camp de Tarragona | - | - | - | - | - | - | - | - |
| Connexions del Penedès | - | - | - | - | - | - | - | - |
| Connexions del Montsià | - | - | - | - | - | - | - | - |
| Connexions del Priorat | - | - | - | - | - | - | - | - |
| Altres actuacions xarxa comarcal i local | - | - | - | 2.686,8 | - | - | - | - |
| Altres actuacions xarxa bàsica | - | - | - | - | - | - | - | - |
| Xarxa local | - | - | - | 106,0 | - | - | - | - |
| Xarxa de camins integrables a la xarxa de carreteres | - | - | - | 112,8 | - | - | - | - |
| Conservació ordinària i reforç de ferm | - | - | - | 3.055,2 | - | - | - | - |
| Obres de seguretat viària i millora local | - | - | - | 53,1 | - | - | - | - |
| Ports | - | - | - | - | - | - | - | - |
| Noves instal.lacions | - | - | - | - | - | - | - | - |
| Ampliació i millora | - | - | - | - | - | - | - | - |
| Sector pesquer | - | - | - | - | - | - | - | - |
| Sector comercial | - | - | - | - | - | - | - | - |
| Act. urbanístiques, integració port-ciutat | - | - | - | - | - | - | - | - |
| Gestió portuària | - | - | - | - | - | - | - | - |
| Ordenació del litoral | - | - | - | - | - | - | - | - |
| Regatges | - | - | - | - | - | - | - | - |
| Millora regatges | - | - | - | - | - | - | - | - |
| Nous regatges | - | - | - | - | - | - | - | - |
| Proveïment d'aigua | - | - | - | - | - | - | - | - |
| Abastaments regionals | - | - | - | - | - | - | - | - |
| Abastaments locals | - | - | - | - | - | - | - | - |
| Xarxa bàsica | - | - | - | - | - | - | - | - |
| Recursos hidràulics | - | - | - | - | - | - | - | - |
| Protecció contra avingudes | - | - | - | - | - | - | - | - |
| Promoció pública d'habitatge | - | - | - | - | - | - | - | - |
| Ajuts rehabilitació i conservació d'habitatge | - | - | - | - | - | - | - | - |
| Habitatge | - | - | - | - | 9.245,5 | - | 15.263,5 | - |
| Sòl residencial | - | - | - | - | - | - | - | - |
| Rehabilitació d'edificis i nuclis antics | - | - | - | - | 57,9 | - | 1.675,1 | - |
| Planejament i ordenació territorial | 330,7 | - | - | - | 801,4 | - | 4.362,7 | - |
| TOTAL | 20.396,5 | 74,2 | 500,0 | 6.172,5 | 10.104,9 | 0,0 | 21.301,2 | 0,0 |

(*) GISA només inclou les obres encarregades pel Departament de Política Territorial i Obres Públiques

Font: Elaboració pròpia a partir de les dades del SEDA.

2.3.4 Activitat del DPTOP: Licitacions d'obres per àmbits i unitats, 2000

en MPTA

| Àmbit | DG | | Organismes autònoms | | Empreses públiques | | | | | TOTAL | |
|---|----------------|----------------|---------------------|-----------------|--------------------|----------------|--------------|----------------|--------------|-----------------|-----------------|
| | SG | DGC | JAC | INCASOL | GISA | FGC | Ports | | | | |
| | | | | | | | Generalitat | ADIGSA | CIMALSA | | |
| Direcció i serveis generals | 1846,8 | - | - | - | - | - | - | - | - | - | 1.846,8 |
| Transport | 188,8 | - | - | - | 10.517,6 | 3.880,1 | - | - | - | - | 14.586,5 |
| Transport FMB | - | - | - | - | 8.605,6 | - | - | - | - | - | 8.605,6 |
| Transport FGC | - | - | - | - | 491,4 | 922,8 | - | - | - | - | 1.414,2 |
| Transport RENFE regional | - | - | - | - | 863,9 | - | - | - | - | - | 863,9 |
| Transport viatgers metropolitana i regional | 188,8 | - | - | - | 43,3 | - | - | - | - | - | 232,1 |
| Actuacions heliports i helisuperfícies | - | - | - | - | 5,6 | - | - | - | - | - | 5,6 |
| Altres actuacions | - | - | - | - | 507,8 | 2.957,3 | - | - | - | - | 3.465,1 |
| Carreteres | - | 4.411,8 | 0,0 | 0,0 | 13.839,9 | - | - | - | - | - | 18.251,7 |
| Eix costaner | - | - | - | - | 3.378,5 | - | - | - | - | - | 3.378,5 |
| Eix del Cardener | - | - | - | - | - | - | - | - | - | - | 0,0 |
| Eix Figueres-Roses | - | - | - | - | 78,0 | - | - | - | - | - | 78,0 |
| Eix Barcelona-Ripoll | - | - | - | - | 1.814,3 | - | - | - | - | - | 1.814,3 |
| Eixos Mar-Muntanya (entorn Barcelona) | - | - | - | - | 61,8 | - | - | - | - | - | 61,8 |
| Eixos prelitorals (entorn de Barcelona) | - | - | - | - | - | - | - | - | - | - | 0,0 |
| Eix Prepirinenc | - | - | - | - | 23,2 | - | - | - | - | - | 23,2 |
| Eix Segre-Francofí | - | 1.458,4 | - | - | 1.426,7 | - | - | - | - | - | 2.885,1 |
| Eix Solsona-Tàrraga | - | - | - | - | - | - | - | - | - | - | 0,0 |
| Eix Transversal | - | - | - | - | 75,9 | - | - | - | - | - | 75,9 |
| Eix Occidental | - | - | - | - | 71,4 | - | - | - | - | - | 71,4 |
| Eix Anoia-Garraf | - | - | - | - | 66,8 | - | - | - | - | - | 66,8 |
| Eix de les Garrigues | - | - | - | - | - | - | - | - | - | - | 0,0 |
| Eix Reus-Pratdip | - | - | - | - | 449,7 | - | - | - | - | - | 449,7 |
| Accessos a la Costa Brava | - | - | - | - | 28,0 | - | - | - | - | - | 28,0 |
| Connexions de la Terra Alta amb l'Aragó | - | - | - | - | 34,9 | - | - | - | - | - | 34,9 |
| Connexions del Camp de Tarragona | - | - | - | - | 216,9 | - | - | - | - | - | 216,9 |
| Connexions del Priorat | - | 202,5 | - | - | 16,6 | - | - | - | - | - | 219,1 |
| Altres actuacions xarxa comarcal i local | - | 562,4 | - | - | 266,8 | - | - | - | - | - | 829,2 |
| Xarxa local | - | 536,6 | - | - | 151,9 | - | - | - | - | - | 688,5 |
| carreteres | - | 268,8 | - | - | - | - | - | - | - | - | 268,8 |
| Conservació ordinària i reforç de ferm | - | 1.383,3 | - | - | 2.779,1 | - | - | - | - | - | 4.162,4 |
| Obres de seguretat viària i millora local | - | - | - | - | 2.899,2 | - | - | - | - | - | 2.899,2 |
| Ports | - | - | - | - | 24,8 | - | 502,6 | - | - | - | 527,4 |
| Noves instal.lacions | - | - | - | - | 24,8 | - | - | - | - | - | 24,8 |
| Ordenació del litoral | - | - | - | - | 168,9 | - | - | - | - | - | 168,9 |
| Regatges | - | - | - | - | - | - | - | - | - | - | 0,0 |
| Millora regatges | - | - | - | - | - | - | - | - | - | - | 0,0 |
| Nous regatges | - | - | - | - | - | - | - | - | - | - | 0,0 |
| Proveïment d'aigua | - | - | - | - | - | - | - | - | - | - | 0,0 |
| Abastaments locals | - | - | - | - | - | - | - | - | - | - | 0,0 |
| Abastaments regionals | - | - | - | - | - | - | - | - | - | - | 0,0 |
| Xarxa bàsica | - | - | - | - | - | - | - | - | - | - | 0,0 |
| Recursos hidràulics | - | - | - | - | - | - | - | - | - | - | 0,0 |
| Protecció contra avingudes | - | - | - | - | - | - | - | - | - | - | 0,0 |
| Habitatge | - | - | - | 9.617,8 | - | - | - | 4.599,4 | - | - | 14.217,2 |
| centrals | - | - | - | 59,5 | - | - | - | - | - | - | 59,5 |
| Eixamples residencials | - | - | - | 1.029,4 | - | - | - | - | - | - | 1.029,4 |
| Promoció pública directa d'habitatges | - | - | - | 8.273,7 | - | - | - | - | - | - | 8.273,7 |
| residencial | - | - | - | 255,2 | - | - | - | - | - | - | 255,2 |
| Sòl residencial | - | - | - | - | - | - | - | - | - | - | 0,0 |
| Rehabilitació d'edificis i nuclis antics | - | - | - | 589,2 | - | - | - | - | - | - | 589,2 |
| Planejament i ordenació territorial | - | - | - | 1.007,0 | - | - | - | - | - | 238,8 | 1.245,8 |
| TOTAL | 2.035,6 | 4.411,8 | 0,0 | 11.213,9 | 24.551,2 | 3.880,1 | 502,6 | 4.599,4 | 238,8 | 51.433,5 | |

Font: Elaboració pròpia a partir de les dades del SEDSA.

2.3.5 Activitat del DPTOP: Adjudicacions d'obres per àmbits i unitats, 2000

en MPTA

| Àmbit | DG | | | Organismes autònoms | | Empreses públiques | | | | | TOTAL | |
|---|----------------|----------------|-------------|---------------------|-----------------|--------------------|-----------------|--------------|----------------|--------------|--------------|-----------------|
| | SG | DGC | DGU | JAC | INCASOL | Ports | | | | | | |
| | | | | | | FGC | GISA | Generalitat | ADIGSA | CIMALSA | | |
| Direcció i serveis generals | 1.600,2 | - | - | - | - | - | - | - | - | - | - | 1.600,2 |
| Transport | 175,1 | 0,0 | 0,0 | 0,0 | 0,0 | 3.880,1 | 9.802,6 | 0,0 | 0,0 | - | - | 13.857,9 |
| Transport FGC | - | - | - | - | - | 3.663,7 | 486,3 | - | - | - | - | 4.150,0 |
| Transport FMB | - | - | - | - | - | - | 8.397,5 | - | - | - | - | 8.397,5 |
| Transport viatgers metropolitana i regional | 175,1 | - | - | - | - | - | 146,1 | - | - | - | - | 321,2 |
| Transport RENFE regional | - | - | - | - | - | - | 758,3 | - | - | - | - | 758,3 |
| Actuacions heliports i helisuperfícies | - | - | - | - | - | - | 5,0 | - | - | - | - | 5,0 |
| Altres actuacions | - | - | - | - | - | 216,4 | 9,5 | - | - | - | - | 225,9 |
| Carreteres | - | 4.862,5 | - | - | - | - | 14.336,9 | - | - | - | - | 19.199,4 |
| Eix costaner | - | - | - | - | - | - | 3.148,3 | - | - | - | - | 3.148,3 |
| Eix de la Bonaigua | - | - | - | - | - | - | - | - | - | - | - | 0,0 |
| Eix del Cardener | - | - | - | - | - | - | - | - | - | - | - | 0,0 |
| Eix Figueres-Roses | - | - | - | - | - | - | 77,3 | - | - | - | - | 77,3 |
| Eix Barcelona-Ripoll | - | - | - | - | - | - | 1.786,2 | - | - | - | - | 1.786,2 |
| Eixos Mar-Muntanya (entorn Barcelona) | - | - | - | - | - | - | 61,8 | - | - | - | - | 61,8 |
| Eixos prelitorals (entorn de Barcelona) | - | - | - | - | - | - | - | - | - | - | - | 0,0 |
| Eix Prepirinenc | - | - | - | - | - | - | 21,8 | - | - | - | - | 21,8 |
| Eix Segre-Francofí | - | - | - | - | - | - | 1.360,4 | - | - | - | - | 1.360,4 |
| Eix Solsona-Guissona-Tàrrrega | - | - | - | - | - | - | - | - | - | - | - | 0,0 |
| Eix Transversal | - | - | - | - | - | - | 98,9 | - | - | - | - | 98,9 |
| Eix Occidental | - | - | - | - | - | - | 71,4 | - | - | - | - | 71,4 |
| Eix Anoia-Garraf | - | 3.440,7 | - | - | - | - | 65,0 | - | - | - | - | 3.505,7 |
| Eix Reus-Trapdip | - | - | - | - | - | - | 416,1 | - | - | - | - | 416,1 |
| Eix de les Garrigues | - | - | - | - | - | - | - | - | - | - | - | 0,0 |
| Accessos a la Costa Brava | - | - | - | - | - | - | 28,0 | - | - | - | - | 28,0 |
| Connexions Terra Alta amb l'Aragó | - | - | - | - | - | - | 34,9 | - | - | - | - | 34,9 |
| Connexions del Camp de Tarragona | - | - | - | - | - | - | 209,2 | - | - | - | - | 209,2 |
| Connexions Priorat | - | - | - | - | - | - | 16,4 | - | - | - | - | 16,4 |
| Altres actuacions xarxa comarcal i local | - | 529,3 | - | - | - | - | 362,6 | - | - | - | - | 891,9 |
| Xarxa local | - | 455,3 | - | - | - | - | 176,9 | - | - | - | - | 632,1 |
| carreteres | - | 258,9 | - | - | - | - | - | - | - | - | - | 258,9 |
| Conservació ordinària i reforç de ferm | - | 178,3 | - | - | - | - | 3.209,6 | - | - | - | - | 3.387,8 |
| Obres de seguretat viària i millora local | - | - | - | - | - | - | 3.192,1 | - | - | - | - | 3.192,1 |
| Urbanisme | 12,0 | - | 72,8 | - | - | - | - | - | - | - | - | 84,8 |
| Ports | - | - | - | - | - | - | 24,8 | 480,3 | - | - | - | 505,1 |
| Noves instal·lacions | - | - | - | - | - | - | - | - | - | - | - | 0,0 |
| Ordenació del litoral | - | - | - | - | - | - | 168,4 | - | - | - | - | 168,4 |
| Regatges | - | - | - | - | - | - | - | - | - | - | - | 0,0 |
| Millora regatges | - | - | - | - | - | - | - | - | - | - | - | 0,0 |
| Nous regatges | - | - | - | - | - | - | - | - | - | - | - | 0,0 |
| Proveïment d'aigua | - | - | - | - | - | - | - | - | - | - | - | 0,0 |
| Abastaments regionals | - | - | - | - | - | - | - | - | - | - | - | 0,0 |
| Abastaments locals | - | - | - | - | - | - | - | - | - | - | - | 0,0 |
| Xarxa bàsica | - | - | - | - | - | - | - | - | - | - | - | 0,0 |
| Recursos hidràulics | - | - | - | - | - | - | - | - | - | - | - | 0,0 |
| Protecció contra avingudes | - | - | - | - | - | - | - | - | - | - | - | 0,0 |
| Habitatge | - | - | - | - | 9.017,4 | - | - | - | 4.197,3 | - | - | 13.214,7 |
| Sòl residencial | - | - | - | - | - | - | - | - | - | - | - | 0,0 |
| Rehabilitació d'edificis i nuclis antics | - | - | - | - | 449,1 | - | - | - | - | - | - | 449,1 |
| Planejament i ordenació territorial | - | - | - | - | 545,9 | - | - | - | - | - | 194,6 | 740,5 |
| TOTAL | 1.787,3 | 4.862,5 | 72,8 | 0,0 | 10.012,3 | 3.880,1 | 24.332,7 | 480,3 | 4.197,3 | 194,6 | - | 49.820,1 |

Font: Elaboració pròpia a partir de les dades del SEDA.

2.4 Inversions de la Generalitat de Catalunya per comarques

2.4.1 Inversions de la Generalitat de Catalunya per comarques: departaments, EA i EP, 1994-2000

2.4.2 Inversions de la Generalitat de Catalunya per comarques: departaments i EA, 1990-2000

2.4.3 Inversions de la Generalitat de Catalunya per càpita i comarques: departaments, EA i EP, 1994-2000

2.4.4 Inversions de la Generalitat de Catalunya per càpita i comarques: departaments i EA, 1990-2000

2.4.1 Inversions de la Generalitat de Catalunya per comarques: departaments, EA i EP 1994-2000

| Inversions reals (capítol 6) | En MPTA | | | | | | |
|------------------------------|------------------|------------------|------------------|------------------|------------------|------------------|------------------|
| | 1994 | 1995 | 1996 | 1997 | 1998 | 1999 | 2000 |
| Alt Camp | 980,4 | 740,0 | 341,0 | 680,0 | 985,2 | 790,4 | 791,8 |
| Alt Empordà | 2.671,5 | 2.343,0 | 2.093,0 | 2.501,0 | 1.519,6 | 2.365,1 | 2.990,2 |
| Alt Penedès | 1.107,2 | 2.560,0 | 3.474,0 | 4.150,0 | 1.807,3 | 1.675,2 | 1.398,6 |
| Alt Urgell | 544,0 | 775,0 | 816,0 | 630,0 | 1.179,1 | 541,7 | 2.179,4 |
| Alta Ribagorça | 664,8 | 262,0 | 135,0 | 133,0 | 131,7 | 302,1 | 257,1 |
| Anoia | 4.776,5 | 3.403,0 | 2.718,0 | 6.281,0 | 6.400,3 | 3.955,5 | 8.116,2 |
| Bages | 7.722,4 | 13.167,0 | 14.947,0 | 9.988,0 | 3.870,3 | 5.780,6 | 8.265,2 |
| Baix Camp | 2.885,1 | 3.526,0 | 2.659,0 | 1.703,0 | 1.860,5 | 1.968,4 | 2.044,3 |
| Baix Ebre | 3.164,0 | 2.070,0 | 2.010,0 | 1.566,0 | 2.851,9 | 2.121,1 | 3.857,8 |
| Baix Empordà | 2.081,2 | 2.045,0 | 2.706,0 | 2.316,0 | 2.635,2 | 1.709,7 | 1.904,7 |
| Baix Llobregat | 12.185,3 | 12.303,0 | 11.623,0 | 9.173,0 | 11.926,9 | 14.134,5 | 14.322,7 |
| Baix Penedès | 3.926,4 | 2.659,0 | 1.963,0 | 1.418,0 | 3.600,8 | 4.151,3 | 2.767,4 |
| Barcelonès | 30.645,8 | 34.432,0 | 32.934,0 | 40.887,0 | 29.534,6 | 34.000,8 | 50.062,3 |
| Berguedà | 2.006,9 | 2.196,0 | 949,0 | 654,0 | 906,5 | 1.195,0 | 1.722,3 |
| Cerdanya | 1.466,9 | 1.474,0 | 572,0 | 558,0 | 1.097,7 | 3.207,0 | 1.172,6 |
| Conca de Barberà | 197,8 | 277,0 | 306,0 | 109,0 | 132,3 | 681,7 | 877,6 |
| Garraf | 2.997,4 | 1.914,0 | 2.051,0 | 2.768,0 | 1.871,4 | 1.848,3 | 1.339,4 |
| Garrigues | 392,0 | 1.349,0 | 690,0 | 73,0 | 319,4 | 325,6 | 797,3 |
| Garrotxa | 3.107,1 | 1.264,0 | 818,0 | 1.849,0 | 971,8 | 889,1 | 1.331,7 |
| Gironès | 3.654,5 | 2.241,0 | 2.595,0 | 2.933,0 | 3.604,9 | 4.556,2 | 5.553,2 |
| Maresme | 6.394,7 | 4.824,0 | 6.473,0 | 9.110,0 | 4.434,4 | 4.862,6 | 3.341,1 |
| Montsià | 1.377,6 | 2.138,0 | 791,0 | 1.677,0 | 1.893,1 | 1.062,2 | 1.541,3 |
| Noguera | 2.437,9 | 3.297,0 | 1.448,0 | 1.241,0 | 3.035,9 | 3.009,9 | 2.407,1 |
| Osona | 9.743,2 | 4.555,0 | 6.584,0 | 8.849,0 | 5.238,9 | 3.226,9 | 3.036,5 |
| Pallars Jussà | 1.397,7 | 854,0 | 327,0 | 518,0 | 553,8 | 1.088,0 | 918,5 |
| Pallars Sobirà | 738,3 | 464,0 | 290,0 | 961,0 | 820,9 | 898,0 | 1.075,7 |
| Pla d'Urgell | 1.008,7 | 1.663,0 | 1.456,0 | 1.433,0 | 1.101,6 | 518,2 | 775,3 |
| Pla de l'Estany | 304,5 | 489,0 | 899,0 | 435,0 | 574,5 | 384,1 | 723,7 |
| Priorat | 307,5 | 488,0 | 223,0 | 188,0 | 263,6 | 330,0 | 687,0 |
| Ribera d'Ebre | 350,9 | 609,0 | 774,0 | 1.133,0 | 1.211,0 | 894,2 | 1.201,8 |
| Ripollès | 4.705,4 | 3.358,0 | 836,0 | 1.283,0 | 1.008,3 | 997,3 | 1.131,8 |
| Segarra | 403,1 | 534,0 | 1.310,0 | 3.068,0 | 799,7 | 2.468,9 | 960,8 |
| Segrià | 4.821,9 | 6.746,0 | 3.775,0 | 4.687,0 | 4.895,6 | 6.044,2 | 6.243,1 |
| Selva | 11.619,6 | 9.729,0 | 1.336,0 | 1.949,0 | 1.664,0 | 2.514,0 | 2.426,1 |
| Solsonès | 757,0 | 496,0 | 293,0 | 408,0 | 1.067,4 | 1.255,1 | 774,6 |
| Tarragonès | 5.671,1 | 7.898,0 | 5.370,0 | 5.851,0 | 4.967,3 | 5.219,6 | 3.510,8 |
| Terra Alta | 451,3 | 280,0 | 294,0 | 128,0 | 417,1 | 932,0 | 1.595,5 |
| Urgell | 1.234,0 | 758,0 | 452,0 | 335,0 | 521,3 | 778,3 | 566,7 |
| Val d'Aran | 1.024,3 | 245,0 | 208,0 | 487,0 | 1.264,1 | 616,3 | 475,4 |
| Vallès Occidental | 17.070,0 | 15.395,0 | 18.561,0 | 13.080,0 | 11.892,0 | 10.553,4 | 10.039,8 |
| Vallès Oriental | 14.455,1 | 14.401,0 | 4.233,0 | 5.523,0 | 7.531,9 | 6.421,2 | 5.630,5 |
| Total comarcalitzat | 173.451,0 | 170.221,0 | 142.333,0 | 152.714,0 | 132.363,3 | 140.273,6 | 160.814,8 |
| No comarcalitzable | 20.410,4 | 21.168,0 | 17.365,0 | 20.141,0 | 30.044,0 | 97.194,0 | 71.377,8 |
| Total consolidat | 193.861,4 | 191.389,0 | 159.698,0 | 172.855,0 | 162.407,2 | 237.467,6 | 232.192,6 |

Font: Gabinet Tècnic a partir de la Liquidació dels pressupostos facilitada pel Departament d'Economia i Finances.

2.4.3 Inversions per càpita de la Generalitat de Catalunya per comarques: departaments, EA i EP 1994-2000

Inversions reals (capítol 6)

En PTA

| | 1994 | 1995 | 1996 | 1997 | 1998 | 1999 | 2000 |
|----------------------------|---------------|---------------|---------------|---------------|---------------|---------------|---------------|
| Alt Camp | 28.822 | 21.754 | 9.912 | 19.766 | 28.636 | 22.976 | 23.017 |
| Alt Empordà | 29.436 | 25.817 | 22.464 | 26.843 | 16.309 | 25.384 | 32.093 |
| Alt Penedès | 15.848 | 36.643 | 47.462 | 56.697 | 24.691 | 22.886 | 19.107 |
| Alt Urgell | 28.617 | 40.768 | 42.934 | 33.147 | 62.036 | 28.500 | 114.669 |
| Alta Ribagorça | 189.186 | 74.559 | 38.114 | 37.549 | 37.177 | 85.293 | 72.576 |
| Anoia | 57.932 | 41.273 | 31.254 | 72.225 | 73.597 | 45.485 | 93.328 |
| Bages | 50.746 | 86.524 | 97.958 | 65.458 | 25.365 | 37.884 | 54.168 |
| Baix Camp | 21.923 | 26.794 | 18.920 | 12.118 | 13.238 | 14.006 | 14.546 |
| Baix Ebre | 48.944 | 32.021 | 30.510 | 23.771 | 43.290 | 32.197 | 58.558 |
| Baix Empordà | 23.142 | 22.740 | 28.192 | 24.129 | 27.454 | 17.812 | 19.844 |
| Baix Llobregat | 19.970 | 20.163 | 18.064 | 14.257 | 18.537 | 21.968 | 22.260 |
| Baix Penedès | 103.109 | 69.827 | 41.283 | 29.821 | 75.726 | 87.304 | 58.199 |
| Barcelonès | 13.312 | 14.957 | 15.452 | 19.183 | 13.857 | 15.952 | 23.488 |
| Berguedà | 51.505 | 56.358 | 24.582 | 16.940 | 23.480 | 30.953 | 44.611 |
| Cerdanya | 118.337 | 118.909 | 44.838 | 43.741 | 86.045 | 251.391 | 91.921 |
| Conca de Barberà | 10.988 | 15.388 | 16.735 | 5.961 | 7.237 | 37.283 | 47.998 |
| Garraf | 38.970 | 24.885 | 22.679 | 30.608 | 20.693 | 20.437 | 14.810 |
| Garrigues | 20.176 | 69.432 | 35.801 | 3.788 | 16.571 | 16.893 | 41.369 |
| Garrotxa | 67.458 | 27.442 | 17.513 | 39.586 | 20.806 | 19.036 | 28.512 |
| Gironès | 29.033 | 17.803 | 20.109 | 22.729 | 27.936 | 35.307 | 43.034 |
| Maresme | 21.817 | 16.458 | 20.298 | 28.568 | 13.906 | 15.248 | 10.477 |
| Montsià | 25.367 | 39.369 | 14.444 | 30.622 | 34.568 | 19.395 | 28.145 |
| Noguera | 70.091 | 94.790 | 42.105 | 36.086 | 88.277 | 87.522 | 69.994 |
| Osona | 82.962 | 38.785 | 53.562 | 71.988 | 42.619 | 26.252 | 24.703 |
| Pallars Jussà | 108.686 | 66.407 | 25.513 | 40.415 | 43.205 | 84.889 | 71.666 |
| Pallars Sobirà | 136.268 | 85.640 | 49.871 | 165.262 | 141.161 | 154.431 | 184.983 |
| Pla d'Urgell | 35.022 | 57.739 | 50.007 | 49.217 | 37.836 | 17.798 | 26.628 |
| Pla de l'Estany | 14.450 | 23.206 | 37.721 | 18.252 | 24.107 | 16.116 | 30.364 |
| Priorat | 32.454 | 51.504 | 24.208 | 20.408 | 28.613 | 35.823 | 74.573 |
| Ribera d'Ebre | 15.220 | 26.415 | 34.489 | 50.486 | 53.960 | 39.845 | 53.552 |
| Ripollès | 173.203 | 123.606 | 31.709 | 48.663 | 38.244 | 37.826 | 42.928 |
| Segarra | 23.656 | 31.338 | 75.257 | 176.251 | 45.942 | 141.834 | 55.197 |
| Segrià | 29.600 | 41.411 | 23.062 | 28.633 | 29.907 | 36.925 | 38.139 |
| Selva | 118.260 | 99.018 | 12.744 | 18.591 | 15.873 | 23.981 | 23.142 |
| Solsonès | 70.145 | 45.960 | 26.229 | 36.523 | 95.547 | 112.355 | 69.343 |
| Tarragonès | 36.381 | 50.667 | 31.772 | 34.618 | 29.389 | 30.882 | 20.772 |
| Terra Alta | 34.863 | 21.630 | 23.363 | 10.172 | 33.146 | 74.061 | 126.788 |
| Urgell | 41.425 | 25.446 | 14.976 | 11.100 | 17.274 | 25.786 | 18.778 |
| Val d'Aran | 165.637 | 39.618 | 29.173 | 68.303 | 177.296 | 86.435 | 66.670 |
| Vallès Occidental | 26.274 | 23.696 | 27.073 | 19.078 | 17.345 | 15.393 | 14.644 |
| Vallès Oriental | 55.064 | 54.858 | 14.846 | 19.370 | 26.416 | 22.520 | 19.747 |
| Total comarcalitzat | 28.481 | 27.951 | 23.371 | 25.076 | 21.734 | 23.033 | 26.406 |
| No comarcalitzable | 3.368 | 3.493 | 2.851 | 3.307 | 4.933 | 15.959 | 11.720 |
| Catalunya | 31.849 | 31.444 | 26.223 | 28.383 | 26.668 | 38.993 | 38.127 |

Font: Gabinet Tècnic a partir de la Liquidació dels pressupostos facilitada pel Departament d'Economia i Finances.

Evolució de les inversions de la Generalitat de Catalunya: departaments, EA i EP, 1994-2000

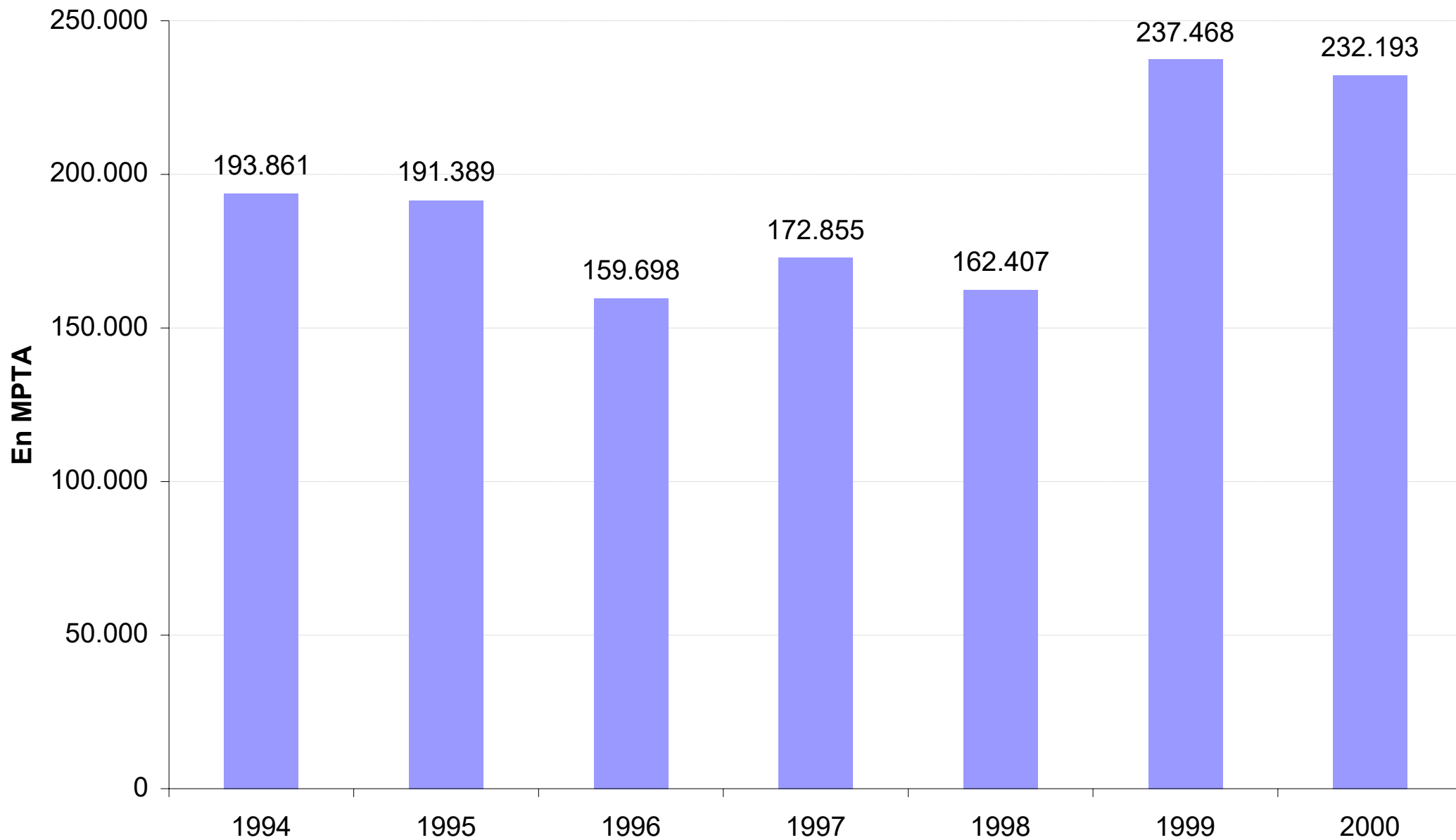

Evolució de les inversions de la Generalitat de Catalunya: departaments, EA, 1990-2000

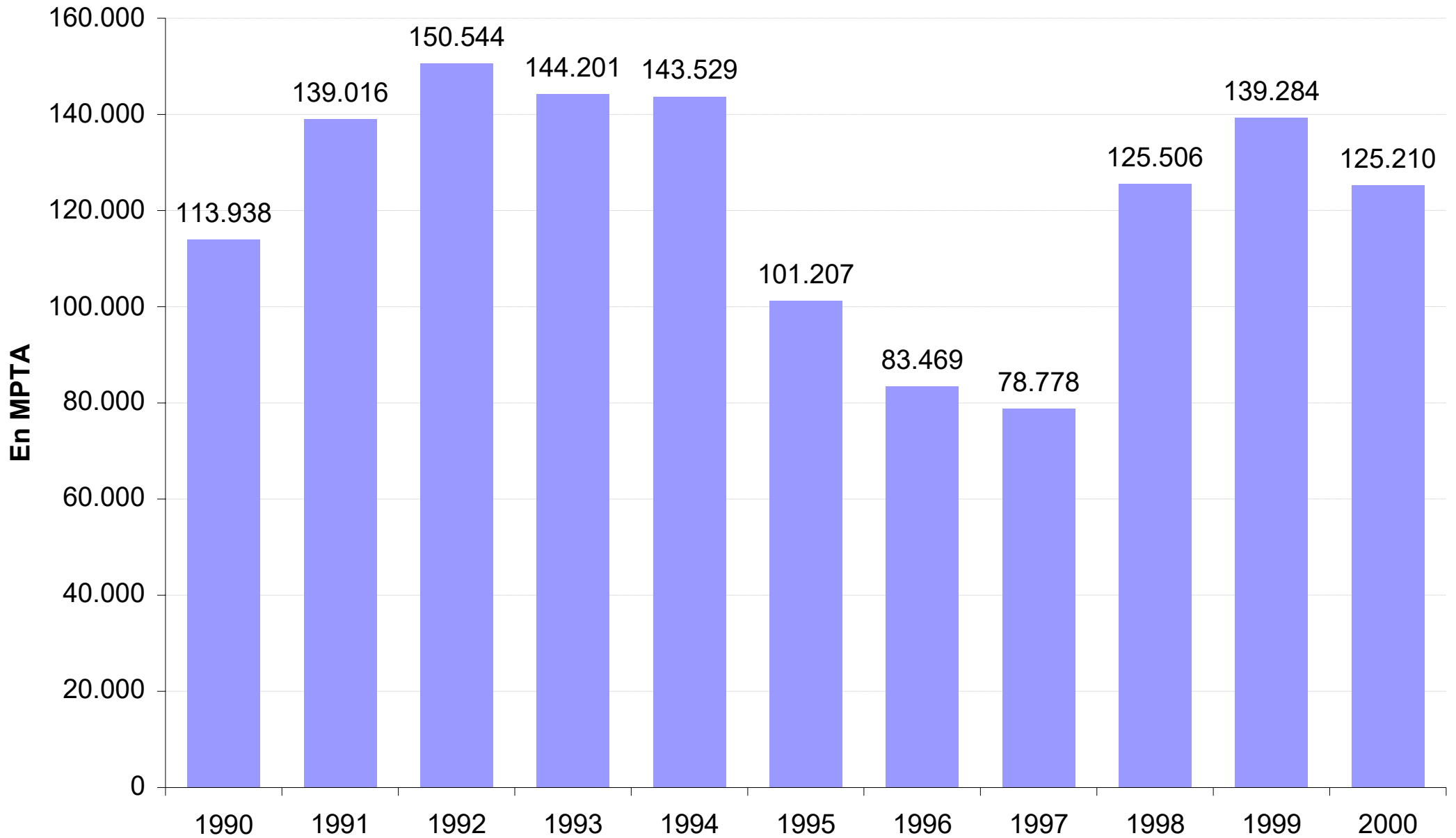

2.5 Inversions del Ministeri de Foment a Catalunya per unitats

2.5.1 Obligacions reconegudes del Ministeri de Foment a Catalunya per unitats, 1992-2000

2.5.1 Obligacions reconegudes del Ministeri de Foment a Catalunya per unitats 1992-2000

En MPTA

| Unitats directives | 1992 | 1993 | 1994 | 1995 | 1996 | 1997 | 1998 | 1999 | 2000 |
|---|---------------|---------------|---------------|---------------|---------------|---------------|----------------|---------------|---------------|
| Direccions generals | | | | | | | | | |
| DG para la Vivienda, Urbanismo y la Arquitectura | 183 | 5 | 37 | 32 | 1 | 366 | 129 | 117 | 231 |
| Secretaria Gral de Telecomunicaciones | 301 | 36 | - | 1 | - | 42 | 7 | 2 | - |
| DG de la Marina Mercante | - | - | 154 | 46 | - | 3 | 3 | - | 5 |
| DG de Aviación Civil | 137 | 44 | 21 | - | 4 | 2 | 16 | - | - |
| DG de Carreteras | 29.240 | 27.720 | 28.693 | 27.197 | 40.468 | 28.586 | 75.234 | 50.487 | 31.786 |
| DG Ferrocarriles y Transporte por Carretera ⁽¹⁾ | 4.575 | 8.253 | 12.553 | 18.392 | 17.834 | 7.466 | 2.118 | 2.976 | 7.784 |
| Resta del Ministeri | 1.940 | 4.813 | 3.539 | 1.903 | 127 | 89 | 66 | 111 | 197 |
| MINISTERI DE FOMENT | 36.376 | 40.871 | 44.997 | 47.571 | 58.434 | 36.554 | 77.573 | 53.693 | 40.003 |
| UNITATS DEPENDENTS DEL MINISTERI DE MEDI AMBIENT⁽²⁾ | 3.512 | 7.739 | 10.889 | 10.758 | 11.260 | 8.768 | 8.278 | 3.939 | 7.529 |
| Total | 39.888 | 48.610 | 55.886 | 58.329 | 69.694 | 45.322 | 85.851 | 57.632 | 47.532 |
| Ens Autònoms | | | | | | | | | |
| <i>Organismo autónomo portuario</i> | 2.490 | - | - | - | - | - | - | - | - |
| <i>Organismos autónomos hidráulicos</i> | 6 | - | - | 22 | 34 | 19 | 24 | 508 | 329 |
| Correos y Telégrafos* | 2.342 | 1.863 | 1.148 | 968 | 874 | 826 | - | - | - |
| Total Organismes Autònoms Comercials | 4.838 | 1.863 | 1.148 | 990 | 908 | 845 | 24 | 508 | 329 |
| Societats Estatals | | | | | | | | | |
| SEPES | 283 | 166 | 216 | 74 | 18 | - | 19 | 2 | 2 |
| Puertos del Estado | 4.933 | 9.397 | 9.072 | 7.551 | 6.779 | 6.686 | 9.632 | 13.941 | 13.438 |
| RENFE | 11.621 | 6.808 | 10.215 | 6.642 | 6.413 | 5.267 | 8.354 | 5.009 | 6.524 |
| RETEVISION | 2.823 | 2.463 | 268 | 496 | 741 | 1.325 | 11.287 | - | - |
| ENATCAR | 2 | 105 | 65 | 135 | 104 | 52 | 1 | - | - |
| AENA | 3.789 | 2.051 | 2.288 | 3.414 | 2.839 | 1.900 | 5.007 | 9.698 | 11.067 |
| SASEMAR | - | - | - | - | 54 | 37 | 4 | - | 5 |
| GIF | - | - | - | - | - | 1.827 | 4.760 | 2.430 | 14.033 |
| Entidad Pública Empresarial Correos y Telégrafos | - | - | - | - | - | - | 1.597 | 1.865 | 2.203 |
| Total societats estatals | 23.451 | 20.990 | 22.124 | 18.312 | 16.948 | 17.094 | 40.661 | 32.945 | 47.272 |
| TOTAL | 68.177 | 71.463 | 79.158 | 77.631 | 87.550 | 63.261 | 126.536 | 91.085 | 95.133 |

Font: Anuari estadístic del Ministeri de Foment

(*) "Correos y Telégrafos" és una Societat Estatal des de 1998

(1) Inclou l'anterior *DG de Infraestructuras del Transporte Ferroviario*

(2) Unitats dependents del Ministeri de Medi Ambient des del 1996: *DG de Costas, DG de Obras Hidráulicas y Calidad de las aguas*

3.1 Mercat de treball

3.1.1 Ocupació a la construcció i als transports: comarques, 1996

3.1.2 Ocupació a la construcció i als transports per municipis, 1996

3.1.3 Ocupació a la construcció per demarcacions territorials, 2000

3.1.4 Ocupació a la construcció, 1990-2000

3.1.5 Ocupació per branca d'activitat i sexe, 1999

3.1.6 Ocupació per sector d'activitat i grups d'edat, 2000

3.1.7 Mitjana d'edat de la població ocupada, 1999

3.1.8 Atur registrat de la construcció per mesos, 1990-2000

3.1.9 Evolució de la taxa d'atur registrat per comarques, 1990-2000

3.1.10 Atur registrat a la construcció i als transports per comarques, 1995-2000

3.1.11 Treballadors afiliats al règim general de la Seguretat Social per comarques, 2000

3.1.12 Temps treballat i salaris a la construcció i als transports, 1987-2000

3.1.13 Accidents laborals a la construcció per demarcacions territorials, 2000

3.1.14 Accidents laborals a la construcció per comarques, 2000

3.1.15 Distribució dels treballadors de les empreses constructores entre les comarques de Catalunya, 2000

3.1.16 Distribució dels treballadors de les empreses de transport entre les comarques de Catalunya, 2000

3.1.17 Distribució dels treballadors a Catalunya segons la grandària de les empreses constructores, 2000

3.1.1 Ocupació a la construcció i als transports: comarques, 1996

| Població activa ocupada, 1996 | Construcció A | Transports i comunicacions B | Construcció i transp. i com. A+B | Total dels sectors C | Proporció % A+B/C |
|-------------------------------|------------------|------------------------------------|--|----------------------------|----------------------|
| Alt Camp | 859 | 520 | 1.379 | 12.370 | 11,1 |
| Alt Empordà | 4.117 | 1.839 | 5.956 | 36.068 | 16,5 |
| Alt Penedès | 2.298 | 1.344 | 3.642 | 28.047 | 13,0 |
| Alt Urgell | 844 | 483 | 1.327 | 7.021 | 18,9 |
| Alta Ribagorça | 206 | 70 | 276 | 1.345 | 20,5 |
| Anoia | 2.272 | 1.245 | 3.517 | 32.259 | 10,9 |
| Bages | 4.030 | 2.471 | 6.501 | 54.310 | 12,0 |
| Baix Camp | 4.860 | 2.822 | 7.682 | 50.037 | 15,4 |
| Baix Ebre | 2.593 | 1.115 | 3.708 | 22.182 | 16,7 |
| Baix Empordà | 5.270 | 1.468 | 6.738 | 36.813 | 18,3 |
| Baix Llobregat | 18.150 | 17.194 | 35.344 | 233.437 | 15,1 |
| Baix Penedès | 2.108 | 972 | 3.080 | 17.374 | 17,7 |
| Barcelonès | 32.572 | 59.105 | 91.677 | 738.197 | 12,4 |
| Berguedà | 1.556 | 532 | 2.088 | 12.922 | 16,2 |
| Cerdanya | 919 | 220 | 1.139 | 5.149 | 22,1 |
| Conca de Barberà | 647 | 294 | 941 | 6.441 | 14,6 |
| Garraf | 3.266 | 2.025 | 5.291 | 32.884 | 16,1 |
| Garrigues | 664 | 301 | 965 | 6.515 | 14,8 |
| Garrotxa | 1.442 | 639 | 2.081 | 18.709 | 11,1 |
| Gironès | 3.799 | 2.993 | 6.792 | 51.732 | 13,1 |
| Maresme | 7.832 | 5.722 | 13.554 | 116.390 | 11,6 |
| Montsià | 1.726 | 879 | 2.605 | 18.824 | 13,8 |
| Noguera | 1.225 | 587 | 1.812 | 12.316 | 14,7 |
| Osona | 3.866 | 1.929 | 5.795 | 50.248 | 11,5 |
| Pallars Jussà | 449 | 225 | 674 | 4.599 | 14,7 |
| Pallars Sobirà | 304 | 162 | 466 | 2.387 | 19,5 |
| Pla d'Urgell | 932 | 478 | 1.410 | 10.690 | 13,2 |
| Pla de l'Estany | 863 | 423 | 1.286 | 9.482 | 13,6 |
| Priorat | 363 | 109 | 472 | 3.034 | 15,6 |
| Ribera d'Ebre | 599 | 288 | 887 | 7.054 | 12,6 |
| Ripollès | 783 | 425 | 1.208 | 10.422 | 11,6 |
| Segarra | 530 | 295 | 825 | 6.981 | 11,8 |
| Segrià | 4.636 | 3.779 | 8.415 | 60.425 | 13,9 |
| Selva | 3.579 | 2.193 | 5.772 | 42.386 | 13,6 |
| Solsonès | 638 | 228 | 866 | 4.419 | 19,6 |
| Tarragonès | 5.591 | 4.318 | 9.909 | 61.890 | 16,0 |
| Terra Alta | 387 | 153 | 540 | 4.115 | 13,1 |
| Urgell | 1.013 | 587 | 1.600 | 11.493 | 13,9 |
| Val d'Aran | 440 | 102 | 542 | 3.138 | 17,3 |
| Vallès Occidental | 17.241 | 14.299 | 31.540 | 249.627 | 12,6 |
| Vallès Oriental | 8.156 | 6.128 | 14.284 | 110.920 | 12,9 |
| Catalunya | 153.625 | 140.961 | 294.586 | 2.204.652 | 13,4 |

Font: Elaboració pròpia a partir de dades de l'IDESCAT

3.1.2 Ocupació a la construcció i als transports per municipis, 1996 (continuació)



| Nom | Construcció | Transports | Total | % | % |
|---------------------------|--------------|--------------|---------------|-------------------|------------------|
| | | | | construcció/total | transports/total |
| Ordís | 8 | 1 | 107 | 7,5 | 0,9 |
| Palau de Santa Eulàlia | 1 | 1 | 46 | 2,2 | 2,2 |
| Palau-saverdera | 58 | 16 | 282 | 20,6 | 5,7 |
| Pau | 22 | 1 | 141 | 15,6 | 0,7 |
| Pedret i Marzà | 2 | 3 | 48 | 4,2 | 6,3 |
| Peralada | 32 | 9 | 492 | 6,5 | 1,8 |
| Pont de Molins | 24 | 7 | 151 | 15,9 | 4,6 |
| Pontós | 13 | 3 | 85 | 15,3 | 3,5 |
| Port de la Selva, el | 40 | 15 | 357 | 11,2 | 4,2 |
| Portbou | 52 | 111 | 559 | 9,3 | 19,9 |
| Rabós | 3 | 1 | 56 | 5,4 | 1,8 |
| Riumors | 6 | 0 | 66 | 9,1 | 0,0 |
| Roses | 721 | 166 | 4.788 | 15,1 | 3,5 |
| Santa Llogaia d'Àlguema | 21 | 11 | 119 | 17,6 | 9,2 |
| Sant Climent Sescebes | 19 | 11 | 186 | 10,2 | 5,9 |
| Sant Llorenç de la Muga | 9 | 2 | 48 | 18,8 | 4,2 |
| Sant Miquel de Fluvià | 48 | 10 | 176 | 27,3 | 5,7 |
| Sant Mori | 9 | 0 | 50 | 18,0 | 0,0 |
| Sant Pere Pescador | 38 | 16 | 521 | 7,3 | 3,1 |
| Saus | 32 | 11 | 269 | 11,9 | 4,1 |
| Selva de Mar, la | 4 | 2 | 68 | 5,9 | 2,9 |
| Siurana | 3 | 2 | 57 | 5,3 | 3,5 |
| Terrades | 7 | 5 | 64 | 10,9 | 7,8 |
| Torroella de Fluvià | 7 | 4 | 121 | 5,8 | 3,3 |
| Vajol, la | 3 | 1 | 23 | 13,0 | 4,3 |
| Ventalló | 21 | 6 | 205 | 10,2 | 2,9 |
| Vila-sacra | 11 | 1 | 135 | 8,1 | 0,7 |
| Vilabertran | 23 | 16 | 340 | 6,8 | 4,7 |
| Viladamat | 15 | 1 | 143 | 10,5 | 0,7 |
| Vilafant | 206 | 80 | 1.424 | 14,5 | 5,6 |
| Vilajuïga | 44 | 25 | 322 | 13,7 | 7,8 |
| Vilamacolum | 5 | 4 | 87 | 5,7 | 4,6 |
| Vilamalla | 25 | 8 | 262 | 9,5 | 3,1 |
| Vilamaniscle | 5 | 0 | 43 | 11,6 | 0,0 |
| Vilanant | 15 | 5 | 97 | 15,5 | 5,2 |
| Vilaür | 4 | 1 | 42 | 9,5 | 2,4 |
| Alt Penedès | 2.298 | 1.344 | 28.047 | 8,2 | 4,8 |
| Avinyonet del Penedès | 46 | 33 | 443 | 10,4 | 7,4 |
| Cabanyes, les | 12 | 10 | 202 | 5,9 | 5,0 |
| Castellet i la Gornal | 47 | 22 | 429 | 11,0 | 5,1 |
| Castellví de la Marca | 34 | 15 | 518 | 6,6 | 2,9 |
| Font-rubí | 44 | 13 | 437 | 10,1 | 3,0 |
| Gelida | 108 | 93 | 1.509 | 7,2 | 6,2 |
| Granada, la | 68 | 30 | 497 | 13,7 | 6,0 |
| Mediona | 27 | 14 | 435 | 6,2 | 3,2 |
| Olèrdola | 51 | 44 | 773 | 6,6 | 5,7 |
| Olesa de Bonesvalls | 30 | 22 | 298 | 10,1 | 7,4 |
| Pacs del Penedès | 24 | 7 | 232 | 10,3 | 3,0 |
| Pla del Penedès, el | 32 | 19 | 351 | 9,1 | 5,4 |
| Pontons | 7 | 3 | 98 | 7,1 | 3,1 |
| Puigdàlber | 8 | 8 | 118 | 6,8 | 6,8 |
| Sant Cugat Sesgarrigues | 38 | 27 | 327 | 11,6 | 8,3 |
| Sant Llorenç d'Hortons | 52 | 33 | 518 | 10,0 | 6,4 |
| Sant Martí Sarroca | 90 | 36 | 935 | 9,6 | 3,9 |
| Sant Pere de Riudebitlles | 84 | 55 | 787 | 10,7 | 7,0 |
| Sant Quintí de Mediona | 98 | 14 | 560 | 17,5 | 2,5 |
| Sant Sadurní d'Anoia | 263 | 165 | 3.553 | 7,4 | 4,6 |

3.1.2 Ocupació a la construcció i als transports per municipis, 1996 (continuació)



| Nom | Construcció | Transports | Total | % construcció/ transports/ | |
|---------------------------------|--------------|--------------|---------------|----------------------------|------------|
| | | | | total | total |
| Pujalt | 0 | 1 | 70 | 0,0 | 1,4 |
| Rubió | 2 | 0 | 47 | 4,3 | 0,0 |
| Sant Martí de Tous | 20 | 6 | 333 | 6,0 | 1,8 |
| Sant Martí Sesgueioles | 10 | 6 | 131 | 7,6 | 4,6 |
| Sant Pere Sallavinera | 3 | 0 | 57 | 5,3 | 0,0 |
| Santa Margarida de Montbui | 307 | 124 | 3.448 | 8,9 | 3,6 |
| Santa Maria de Miralles | 1 | 3 | 41 | 2,4 | 7,3 |
| Torre de Claramunt, la | 65 | 40 | 738 | 8,8 | 5,4 |
| Vallbona d'Anoia | 7 | 22 | 357 | 2,0 | 6,2 |
| Veciana | 1 | 4 | 83 | 1,2 | 4,8 |
| Vilanova del Camí | 351 | 150 | 3.816 | 9,2 | 3,9 |
| Bages | 4.030 | 2.471 | 54.310 | 7,4 | 4,5 |
| Aguilar de Segarra | 18 | 4 | 82 | 22,0 | 4,9 |
| Artés | 117 | 66 | 1.613 | 7,3 | 4,1 |
| Avinyó | 54 | 31 | 802 | 6,7 | 3,9 |
| Balsareny | 114 | 27 | 1.063 | 10,7 | 2,5 |
| Calders | 20 | 13 | 272 | 7,4 | 4,8 |
| Callús | 46 | 14 | 482 | 9,5 | 2,9 |
| Cardona | 184 | 70 | 1.681 | 10,9 | 4,2 |
| Castellbell i el Vilar | 113 | 56 | 958 | 11,8 | 5,8 |
| Castellfollit del Boix | 7 | 2 | 133 | 5,3 | 1,5 |
| Castellgalí | 26 | 13 | 256 | 10,2 | 5,1 |
| Castellnou de Bages | 9 | 12 | 178 | 5,1 | 6,7 |
| Estany, l' | 17 | 5 | 153 | 11,1 | 3,3 |
| Fonollosa | 43 | 13 | 323 | 13,3 | 4,0 |
| Gaià | 6 | 2 | 59 | 10,2 | 3,4 |
| Manresa | 1.296 | 1.084 | 23.210 | 5,6 | 4,7 |
| Marganell | 2 | 10 | 78 | 2,6 | 12,8 |
| Moià | 151 | 46 | 1.498 | 10,1 | 3,1 |
| Monistrol de Calders | 23 | 3 | 225 | 10,2 | 1,3 |
| Monistrol de Montserrat | 54 | 20 | 862 | 6,3 | 2,3 |
| Mura | 12 | 2 | 84 | 14,3 | 2,4 |
| Navarcles | 153 | 86 | 2.044 | 7,5 | 4,2 |
| Navàs | 253 | 91 | 1.950 | 13,0 | 4,7 |
| Pont de Vilomara i Rocafort, el | 106 | 38 | 766 | 13,8 | 5,0 |
| Rajadell | 10 | 4 | 137 | 7,3 | 2,9 |
| Sallent | 124 | 80 | 2.237 | 5,5 | 3,6 |
| Sant Feliu Sasserra | 23 | 8 | 240 | 9,6 | 3,3 |
| Sant Fruitós de Bages | 172 | 100 | 2.037 | 8,4 | 4,9 |
| Sant Joan de Vilatorrada | 265 | 175 | 3.303 | 8,0 | 5,3 |
| Sant Mateu de Bages | 21 | 9 | 163 | 12,9 | 5,5 |
| Sant Salvador de Guardiola | 40 | 46 | 609 | 6,6 | 7,6 |
| Sant Vicenç de Castellet | 215 | 158 | 2.314 | 9,3 | 6,8 |
| Santa Maria d'Oló | 31 | 7 | 343 | 9,0 | 2,0 |
| Santpedor | 148 | 86 | 2.009 | 7,4 | 4,3 |
| Súria | 149 | 90 | 2.104 | 7,1 | 4,3 |
| Talamanca | 8 | 0 | 42 | 19,0 | 0,0 |
| Baix Camp | 4.860 | 2.822 | 50.037 | 9,7 | 5,6 |
| Albiol, l' | 5 | 3 | 53 | 9,4 | 5,7 |
| Aleixar, l' | 25 | 12 | 226 | 11,1 | 5,3 |
| Alforja | 75 | 15 | 435 | 17,2 | 3,4 |
| Almóster | 17 | 12 | 286 | 5,9 | 4,2 |
| Arbolí | 6 | 2 | 46 | 13,0 | 4,3 |
| Argentera, l' | 7 | 3 | 70 | 10,0 | 4,3 |
| Borges del Camp, les | 64 | 34 | 467 | 13,7 | 7,3 |
| Botarell | 14 | 7 | 179 | 7,8 | 3,9 |

3.1.2 Ocupació a la construcció i als transports per municipis, 1996 (continuació)



| Nom | Construcció | Transports | Total | % | % |
|---|--------------|--------------|---------------|-----------------------|----------------------|
| | | | | construcció/ total | transports/ total |
| Cambrils | 817 | 325 | 6.775 | 12,1 | 4,8 |
| Capafonts | 3 | 5 | 38 | 7,9 | 13,2 |
| Castellvell del Camp | 26 | 11 | 464 | 5,6 | 2,4 |
| Colldejou | 8 | 3 | 55 | 14,5 | 5,5 |
| Duesaigües | 12 | 2 | 73 | 16,4 | 2,7 |
| Febró, la | 0 | 3 | 17 | 0,0 | 17,6 |
| Maspujols | 14 | 6 | 164 | 8,5 | 3,7 |
| Mont-roig del Camp | 330 | 78 | 2.247 | 14,7 | 3,5 |
| Montbrí del Camp | 56 | 22 | 492 | 11,4 | 4,5 |
| Prades | 29 | 5 | 157 | 18,5 | 3,2 |
| Pratdip | 10 | 5 | 126 | 7,9 | 4,0 |
| Reus | 2.714 | 2.010 | 31.685 | 8,6 | 6,3 |
| Riudecanyes | 20 | 16 | 212 | 9,4 | 7,5 |
| Riudecols | 55 | 8 | 421 | 13,1 | 1,9 |
| Riudoms | 207 | 64 | 1.759 | 11,8 | 3,6 |
| Selva del Camp, la | 160 | 47 | 1.433 | 11,2 | 3,3 |
| Vandellòs i l'Hospitalet de l'Infant | 101 | 94 | 1.384 | 7,3 | 6,8 |
| Vilanova d'Escornalbou | 19 | 11 | 174 | 10,9 | 6,3 |
| Vilaplana | 17 | 4 | 194 | 8,8 | 2,1 |
| Vinyols i els Arcs | 49 | 15 | 405 | 12,1 | 3,7 |
| Baix Ebre | 2.593 | 1.115 | 22.182 | 11,7 | 5,0 |
| Aldea, l' | 183 | 84 | 1.258 | 14,5 | 6,7 |
| Aldover | 22 | 10 | 247 | 8,9 | 4,0 |
| Alfara de Carles | 18 | 3 | 99 | 18,2 | 3,0 |
| Ametlla de Mar, l' | 233 | 65 | 1.458 | 16,0 | 4,5 |
| Benifallet | 12 | 13 | 289 | 4,2 | 4,5 |
| Camarles | 230 | 39 | 993 | 23,2 | 3,9 |
| Deltebre | 764 | 232 | 3.188 | 24,0 | 7,3 |
| Paüls | 27 | 10 | 207 | 13,0 | 4,8 |
| Perelló, el | 122 | 38 | 662 | 18,4 | 5,7 |
| Ampolla, l' | 37 | 21 | 530 | 7,0 | 4,0 |
| Roquetes | 174 | 105 | 2.194 | 7,9 | 4,8 |
| Tivenys | 24 | 9 | 363 | 6,6 | 2,5 |
| Tortosa | 691 | 476 | 10.303 | 6,7 | 4,6 |
| Xerta | 56 | 10 | 391 | 14,3 | 2,6 |
| Baix Empordà | 5.270 | 1.468 | 36.813 | 14,3 | 4,0 |
| Albons | 44 | 5 | 209 | 21,1 | 2,4 |
| Begur | 203 | 52 | 1.150 | 17,7 | 4,5 |
| Bellcaire d'Empordà | 42 | 11 | 188 | 22,3 | 5,9 |
| Bisbal d'Empordà, la | 441 | 118 | 2.987 | 14,8 | 4,0 |
| Calonge | 366 | 64 | 2.215 | 16,5 | 2,9 |
| Castell-Platja d'Aro | 219 | 85 | 2.239 | 9,8 | 3,8 |
| Colomers | 7 | 0 | 80 | 8,8 | 0,0 |
| Corçà | 77 | 21 | 449 | 17,1 | 4,7 |
| Cruïlles, Monells i Sant Sadurní de l'Heura | 47 | 13 | 459 | 10,2 | 2,8 |
| Foixà | 10 | 5 | 120 | 8,3 | 4,2 |
| Fontanilles | 2 | 1 | 43 | 4,7 | 2,3 |
| Forallac | 66 | 23 | 624 | 10,6 | 3,7 |
| Garrigoles | 7 | 5 | 60 | 11,7 | 8,3 |
| Gualta | 14 | 4 | 90 | 15,6 | 4,4 |
| Jafre | 15 | 2 | 121 | 12,4 | 1,7 |
| Mont-ras | 106 | 28 | 593 | 17,9 | 4,7 |
| Palafrugell | 1.049 | 313 | 6.269 | 16,7 | 5,0 |
| Palamós | 630 | 230 | 5.572 | 11,3 | 4,1 |
| Palau-sator | 7 | 3 | 103 | 6,8 | 2,9 |
| Pals | 110 | 15 | 671 | 16,4 | 2,2 |

3.1.2 Ocupació a la construcció i als transports per municipis, 1996 (continuació)



| Nom | Construcció | Transports | Total | % | % |
|--------------------------------|---------------|---------------|----------------|-----------------------|----------------------|
| | | | | construcció/ total | transports/ total |
| Parlavà | 18 | 0 | 123 | 14,6 | 0,0 |
| Pera, la | 14 | 8 | 151 | 9,3 | 5,3 |
| Regencós | 22 | 5 | 104 | 21,2 | 4,8 |
| Rupià | 7 | 2 | 75 | 9,3 | 2,7 |
| Sant Feliu de Guíxols | 1.033 | 233 | 6.489 | 15,9 | 3,6 |
| Santa Cristina d'Aro | 130 | 39 | 957 | 13,6 | 4,1 |
| Serra de Daró | 2 | 0 | 70 | 2,9 | 0,0 |
| Tallada d'Empordà, la | 8 | 2 | 137 | 5,8 | 1,5 |
| Torrent | 8 | 0 | 60 | 13,3 | 0,0 |
| Torroella de Montgrí | 376 | 152 | 3.327 | 11,3 | 4,6 |
| Ultramort | 16 | 0 | 61 | 26,2 | 0,0 |
| Ullà | 76 | 11 | 282 | 27,0 | 3,9 |
| Ullastret | 12 | 3 | 101 | 11,9 | 3,0 |
| Vall-llobrega | 10 | 1 | 141 | 7,1 | 0,7 |
| Verges | 67 | 11 | 428 | 15,7 | 2,6 |
| Vilopriu | 9 | 3 | 65 | 13,8 | 4,6 |
| Baix Llobregat | 18.150 | 17.194 | 233.437 | 8,0 | 7,4 |
| Abrera | 230 | 188 | 2.884 | 8,0 | 6,5 |
| Begues | 99 | 80 | 1.321 | 7,5 | 6,1 |
| Castelldefels | 1.218 | 1.297 | 14.781 | 8,2 | 8,8 |
| Castellví de Rosanes | 22 | 27 | 406 | 5,4 | 6,7 |
| Cervelló | 188 | 158 | 2.884 | 6,5 | 5,5 |
| Collbató | 50 | 46 | 639 | 7,8 | 7,2 |
| Corbera de Llobregat | 273 | 225 | 3.072 | 8,9 | 7,3 |
| Cornellà de Llobregat | 2.229 | 2.203 | 28.136 | 7,9 | 7,8 |
| Esparreguera | 390 | 269 | 5.250 | 7,4 | 5,1 |
| Esplugues de Llobregat | 1.026 | 1.310 | 16.989 | 6,0 | 7,7 |
| Gavà | 1.206 | 970 | 13.450 | 9,0 | 7,2 |
| Martorell | 456 | 496 | 6.905 | 6,6 | 7,2 |
| Molins de Rei | 386 | 392 | 7.201 | 5,4 | 5,4 |
| Olesa de Montserrat | 479 | 215 | 5.492 | 8,7 | 3,9 |
| Pallejà | 165 | 177 | 2.581 | 6,4 | 6,9 |
| Papiol, el | 112 | 71 | 1.317 | 8,5 | 5,4 |
| Prat de Llobregat, el | 1.427 | 2.234 | 22.056 | 6,5 | 10,1 |
| Santa Coloma de Cervelló | 80 | 111 | 1.308 | 6,1 | 8,5 |
| Sant Andreu de la Barca | 464 | 485 | 7.403 | 6,3 | 6,6 |
| Sant Boi de Llobregat | 2.294 | 1.984 | 26.857 | 8,5 | 7,4 |
| Sant Climent de Llobregat | 90 | 54 | 907 | 9,9 | 6,0 |
| Sant Esteve Sesrovires | 106 | 81 | 1.502 | 7,1 | 5,4 |
| Sant Feliu de Llobregat | 882 | 830 | 13.044 | 6,8 | 6,4 |
| Sant Joan Despí | 711 | 636 | 10.098 | 7,0 | 6,3 |
| Sant Just Desvern | 232 | 260 | 5.190 | 4,5 | 5,0 |
| Sant Vicenç dels Horts | 891 | 486 | 7.681 | 11,6 | 6,3 |
| Torrelles de Llobregat | 90 | 78 | 1.294 | 7,0 | 6,0 |
| Vallirana | 317 | 235 | 3.292 | 9,6 | 9,9 |
| Viladecans | 2.037 | 1.596 | 19.497 | 10,4 | 8,2 |
| Baix Penedès | 2.108 | 972 | 17.374 | 12,1 | 5,6 |
| Albinyana | 47 | 16 | 293 | 16,0 | 5,5 |
| Arboç, l' | 84 | 48 | 1.221 | 6,9 | 3,9 |
| Banyeres del Penedès | 31 | 27 | 562 | 5,5 | 4,8 |
| Bellvei | 43 | 32 | 477 | 9,0 | 6,7 |
| Bisbal del Penedès, la | 89 | 17 | 519 | 17,1 | 3,3 |
| Bonastre | 16 | 4 | 81 | 19,8 | 4,9 |
| Calafell | 514 | 170 | 3.630 | 14,2 | 4,7 |
| Cunit | 144 | 140 | 1.567 | 9,2 | 8,9 |
| Llorenç del Penedès | 62 | 19 | 587 | 10,6 | 3,2 |

3.1.2 Ocupació a la construcció i als transports per municipis, 1996 (continuació)



| Nom | Construcció | Transports | Total | % | % |
|-----------------------------|--------------|--------------|---------------|--------------------|-------------------|
| | | | | construcció/ total | transports/ total |
| Montellà i Martinet | 19 | 16 | 193 | 9,8 | 8,3 |
| Prats i Sansor | 10 | 6 | 93 | 10,8 | 6,5 |
| Prullans | 4 | 12 | 75 | 5,3 | 16,0 |
| Puigcerdà | 534 | 104 | 2.487 | 21,5 | 4,2 |
| Urús | 7 | 0 | 53 | 13,2 | 0,0 |
| Conca de Barberà | 647 | 294 | 6.441 | 9,7 | 3,7 |
| Barberà de la Conca | 10 | 4 | 120 | 8,3 | 3,3 |
| Blancafort | 10 | 5 | 139 | 7,2 | 3,6 |
| Conesa | 4 | 0 | 33 | 12,1 | 0,0 |
| Espluga de Francolí, l' | 169 | 52 | 1.261 | 13,4 | 4,1 |
| Forès | 0 | 2 | 24 | 0,0 | 8,3 |
| Llorac | 3 | 0 | 45 | 6,7 | 0,0 |
| Montblanc | 147 | 120 | 2.146 | 6,8 | 5,6 |
| Passanant | 3 | 2 | 64 | 4,7 | 3,1 |
| Piles, les | 4 | 3 | 61 | 6,6 | 4,9 |
| Pira | 17 | 6 | 147 | 11,6 | 4,1 |
| Rocafort de Queralt | 10 | 4 | 84 | 11,9 | 4,8 |
| Santa Coloma de Queralt | 163 | 36 | 930 | 17,5 | 3,9 |
| Pontils | 4 | 1 | 47 | 8,5 | 2,1 |
| Sarral | 30 | 11 | 535 | 5,6 | 2,1 |
| Savallà del Comtat | 1 | 0 | 21 | 4,8 | 0,0 |
| Senan | 0 | 2 | 15 | 0,0 | 13,3 |
| Solivella | 15 | 6 | 212 | 7,1 | 2,8 |
| Vallclara | 3 | 0 | 39 | 7,7 | 0,0 |
| Vallfogona de Riucorb | 1 | 7 | 46 | 2,2 | 15,2 |
| Vilanova de Prades | 5 | 6 | 50 | 10,0 | 12,0 |
| Vilaverd | 11 | 11 | 95 | 11,6 | 11,6 |
| Vimbodí | 37 | 16 | 327 | 11,3 | 4,9 |
| Garraf | 3.266 | 2.025 | 32.884 | 9,9 | 6,2 |
| Canyelles | 71 | 27 | 511 | 13,9 | 5,3 |
| Cubelles | 176 | 116 | 1.601 | 11,0 | 7,2 |
| Olivella | 43 | 24 | 392 | 11,0 | 6,1 |
| Sant Pere de Ribes | 1.072 | 474 | 7.119 | 15,1 | 6,7 |
| Sitges | 409 | 338 | 6.663 | 6,1 | 5,1 |
| Vilanova i la Geltrú | 1.495 | 1.046 | 16.598 | 9,0 | 6,3 |
| Garrigues | 664 | 301 | 6.515 | 10,2 | 4,6 |
| Albagés, l' | 26 | 7 | 154 | 16,9 | 4,5 |
| Albi, l' | 15 | 22 | 253 | 5,9 | 8,7 |
| Arbeca | 95 | 20 | 784 | 12,1 | 2,6 |
| Bellaguarda | 17 | 1 | 123 | 13,8 | 0,8 |
| Borges Blanques, les | 226 | 112 | 1.887 | 12,0 | 5,9 |
| Bovera | 5 | 1 | 120 | 4,2 | 0,8 |
| Castellans | 23 | 16 | 323 | 7,1 | 5,0 |
| Cervià de les Garrigues | 56 | 6 | 257 | 21,8 | 2,3 |
| Cogul, el | 8 | 3 | 57 | 14,0 | 5,3 |
| Espluga Calba, l' | 8 | 6 | 174 | 4,6 | 3,4 |
| Floresta, la | 5 | 2 | 57 | 8,8 | 3,5 |
| Fulleda | 2 | 3 | 39 | 5,1 | 7,7 |
| Granadella, la | 31 | 9 | 266 | 11,7 | 3,4 |
| Granyena de les Garrigues | 4 | 1 | 50 | 8,0 | 2,0 |
| Juncosa | 13 | 10 | 179 | 7,3 | 5,6 |
| Juneda | 77 | 47 | 1.069 | 7,2 | 4,4 |
| Omellons, els | 11 | 0 | 100 | 11,0 | 0,0 |
| Pobla de Cérvoles, la | 4 | 3 | 60 | 6,7 | 5,0 |
| Puiggròs | 14 | 4 | 70 | 20,0 | 5,7 |

3.1.2 Ocupació a la construcció i als transports per municipis, 1996 (continuació)



| Nom | Construcció | Transports | Total | % | % |
|--------------------------|--------------|--------------|---------------|-----------------------|----------------------|
| | | | | construcció/ total | transports/ total |
| Soleràs, el | 4 | 10 | 155 | 2,6 | 6,5 |
| Tarrés | 0 | 3 | 35 | 0,0 | 8,6 |
| Torms, els | 2 | 4 | 56 | 3,6 | 7,1 |
| Vilosell, el | 3 | 1 | 58 | 5,2 | 1,7 |
| Vinaixa | 15 | 10 | 189 | 7,9 | 5,3 |
| Garrotxa | 1.442 | 639 | 18.709 | 7,7 | 3,4 |
| Argelaguer | 15 | 7 | 134 | 11,2 | 5,2 |
| Besalú | 56 | 33 | 836 | 6,7 | 3,9 |
| Beuda | 3 | 1 | 46 | 6,5 | 2,2 |
| Castellfollit de la Roca | 29 | 14 | 403 | 7,2 | 3,5 |
| Maià de Montcal | 12 | 5 | 146 | 8,2 | 3,4 |
| Mieres | 13 | 4 | 114 | 11,4 | 3,5 |
| Montagut | 28 | 13 | 305 | 9,2 | 4,3 |
| Olot | 755 | 393 | 10.744 | 7,0 | 3,7 |
| Planes d'Hostoles, les | 66 | 15 | 693 | 9,5 | 2,2 |
| Preses, les | 52 | 9 | 546 | 9,5 | 1,6 |
| Riudaura | 17 | 5 | 175 | 9,7 | 2,9 |
| Sales de Llierca | 0 | 1 | 31 | 0,0 | 3,2 |
| Sant Aniol de Finestres | 8 | 9 | 125 | 6,4 | 7,2 |
| Sant Feliu de Pallerols | 47 | 9 | 458 | 10,3 | 2,0 |
| Sant Ferriol | 3 | 2 | 88 | 3,4 | 2,3 |
| Sant Jaume de Llierca | 18 | 9 | 309 | 5,8 | 2,9 |
| Sant Joan les Fonts | 88 | 29 | 1.146 | 7,7 | 2,5 |
| Santa Pau | 72 | 21 | 620 | 11,6 | 3,4 |
| Tortellà | 27 | 7 | 270 | 10,0 | 2,6 |
| Vall d'en Bas, la | 90 | 32 | 1.026 | 8,8 | 3,1 |
| Vall de Bianya, la | 43 | 21 | 494 | 8,7 | 4,3 |
| Gironès | 3.799 | 2.993 | 51.732 | 7,3 | 5,8 |
| Aiguaviva | 13 | 8 | 171 | 7,6 | 4,7 |
| Bescanó | 113 | 56 | 1.320 | 8,6 | 4,2 |
| Bordils | 59 | 19 | 525 | 11,2 | 3,6 |
| Campllong | 14 | 2 | 116 | 12,1 | 1,7 |
| Canet d'Adri | 31 | 7 | 232 | 13,4 | 3,0 |
| Cassà de la Selva | 248 | 111 | 2.914 | 8,5 | 3,8 |
| Celrà | 65 | 41 | 997 | 6,5 | 4,1 |
| Cervià de Ter | 26 | 11 | 246 | 10,6 | 4,5 |
| Flaçà | 25 | 15 | 324 | 7,7 | 4,6 |
| Fornells de la Selva | 43 | 25 | 580 | 7,4 | 4,3 |
| Girona | 1.580 | 1.735 | 28.306 | 5,6 | 6,1 |
| Juià | 11 | 9 | 105 | 10,5 | 8,6 |
| Llagostera | 341 | 105 | 2.039 | 16,7 | 5,1 |
| Llambilles | 20 | 10 | 197 | 10,2 | 5,1 |
| Madremanya | 7 | 6 | 83 | 8,4 | 7,2 |
| Quart | 97 | 47 | 855 | 11,3 | 5,5 |
| Salt | 752 | 579 | 8.523 | 8,8 | 6,8 |
| Sant Andreu Salou | 4 | 0 | 57 | 7,0 | 0,0 |
| Sant Gregori | 76 | 29 | 924 | 8,2 | 3,1 |
| Sant Joan de Mollet | 14 | 8 | 128 | 10,9 | 6,3 |
| Sant Jordi Desvalls | 27 | 11 | 238 | 11,3 | 4,6 |
| Sant Julià de Ramis | 89 | 62 | 807 | 11,0 | 7,7 |
| Sant Martí de Llémena | 6 | 5 | 180 | 3,3 | 2,8 |
| Sant Martí Vell | 3 | 2 | 66 | 4,5 | 3,0 |
| Sarrià de Ter | 91 | 43 | 1.117 | 8,1 | 3,8 |
| Vilablareix | 38 | 46 | 598 | 6,4 | 7,7 |
| Viladasens | 6 | 1 | 84 | 7,1 | 1,2 |

3.1.2 Ocupació a la construcció i als transports per municipis, 1996 (continuació)



| Nom entitat | Construcció | Transports | Total | % | % |
|------------------------------|--------------|--------------|----------------|--------------------|-------------------|
| | | | | construcció/ total | transports/ total |
| Maresme | 7.832 | 5.722 | 116.390 | 6,7 | 4,8 |
| Alella | 115 | 138 | 3.009 | 3,8 | 4,6 |
| Arenys de Mar | 263 | 206 | 4.126 | 6,4 | 5,0 |
| Arenys de Munt | 181 | 96 | 2.038 | 8,9 | 4,7 |
| Argentona | 222 | 127 | 3.309 | 6,7 | 0,1 |
| Cabrera de Mar | 59 | 55 | 1.422 | 4,1 | 3,9 |
| Cabrils | 49 | 44 | 1.530 | 3,2 | 2,9 |
| Caldes d'Estrac | 36 | 29 | 651 | 5,5 | 4,5 |
| Calella | 189 | 251 | 4.364 | 4,3 | 5,8 |
| Canet de Mar | 217 | 147 | 3.280 | 6,6 | 4,5 |
| Dosrius | 65 | 45 | 883 | 7,4 | 5,1 |
| Malgrat de Mar | 397 | 181 | 4.751 | 8,4 | 3,8 |
| Masnou, el | 389 | 407 | 7.886 | 4,9 | 5,2 |
| Mataró | 2.482 | 1.688 | 34.607 | 7,2 | 4,9 |
| Montgat | 157 | 204 | 2.855 | 5,5 | 7,1 |
| Òrrius | 15 | 6 | 175 | 8,6 | 3,4 |
| Palafolls | 152 | 92 | 1.539 | 9,9 | 6,0 |
| Pineda de Mar | 727 | 333 | 6.581 | 11,0 | 5,1 |
| Premià de Dalt | 260 | 165 | 3.060 | 8,5 | 5,4 |
| Premià de Mar | 578 | 581 | 8.715 | 6,6 | 6,7 |
| Sant Andreu de Llavaneres | 145 | 71 | 2.512 | 5,8 | 2,8 |
| Sant Cebrià de Vallalta | 60 | 23 | 569 | 10,5 | 4,0 |
| Sant Iscle de Vallalta | 38 | 11 | 265 | 14,3 | 4,2 |
| Sant Pol de Mar | 65 | 46 | 1.148 | 5,7 | 4,0 |
| Sant Vicenç de Montalt | 36 | 43 | 991 | 3,6 | 4,3 |
| Santa Susanna | 28 | 34 | 583 | 4,8 | 5,8 |
| Teià | 99 | 95 | 1.875 | 5,3 | 5,1 |
| Tiana | 72 | 78 | 2.058 | 3,5 | 3,8 |
| Tordera | 327 | 130 | 3.156 | 10,4 | 4,1 |
| Vilassar de Dalt | 178 | 104 | 2.600 | 6,8 | 4,0 |
| Vilassar de Mar | 231 | 292 | 5.852 | 3,9 | 5,0 |
| Montsià | 1.726 | 879 | 18.824 | 8,5 | 4,7 |
| Alcanar | 218 | 93 | 2.618 | 8,3 | 3,6 |
| Amposta | 610 | 310 | 5.679 | 10,7 | 5,5 |
| Freginals | 4 | 5 | 115 | 3,5 | 4,3 |
| Galera, la | 23 | 3 | 221 | 10,4 | 1,4 |
| Godall | 14 | 3 | 235 | 6,0 | 1,3 |
| Mas de Barberans | 13 | 7 | 211 | 6,2 | 3,3 |
| Masdenverge | 18 | 9 | 286 | 6,3 | 3,1 |
| Sant Carles de la Ràpita | 326 | 238 | 3.586 | 9,1 | 6,6 |
| Sant Jaume d'Enveja | 225 | 48 | 1.168 | 9,1 | 6,6 |
| Santa Bàrbara | 90 | 36 | 1.173 | 7,7 | 3,1 |
| Sénia, la | 83 | 50 | 1.829 | 4,5 | 2,7 |
| Ulldecona | 102 | 77 | 1.703 | 6,0 | 4,5 |
| Noguera | 1.225 | 587 | 12.316 | 10,4 | 4,9 |
| Àger | 15 | 11 | 194 | 7,7 | 5,7 |
| Albesa | 43 | 23 | 594 | 7,2 | 3,9 |
| Algerri | 22 | 6 | 176 | 12,5 | 3,4 |
| Alòs de Balaguer | 10 | 4 | 67 | 14,9 | 6,0 |
| Artesa de Segre | 90 | 53 | 1.102 | 8,2 | 4,8 |
| Avellanès i Santa Linya, les | 17 | 4 | 168 | 10,1 | 2,4 |
| Balaguer | 528 | 277 | 4.672 | 11,3 | 5,9 |
| Baronia de Rialb, la | 8 | 3 | 98 | 8,2 | 3,1 |
| Bellcaire d'Urgell | 40 | 13 | 501 | 8,0 | 2,6 |
| Bellmunt d'Urgell | 14 | 1 | 70 | 20,0 | 1,4 |
| Cabanabona | 10 | 1 | 32 | 31,3 | 3,1 |

3.1.2 Ocupació a la construcció i als transports per municipis, 1996 (continuació)



| Nom | Construcció | Transports | Total | % | % |
|----------------------------|--------------|--------------|---------------|-----------------------|----------------------|
| | | | | construcció/ total | transports/ total |
| Camarasa | 20 | 8 | 262 | 7,6 | 3,1 |
| Castelló de Farfanya | 20 | 9 | 184 | 10,9 | 4,9 |
| Cubells | 16 | 2 | 133 | 12,0 | 1,5 |
| Foradada | 10 | 6 | 64 | 15,6 | 9,4 |
| Ivars de Noguera | 14 | 3 | 118 | 11,9 | 2,5 |
| Menàrguens | 28 | 7 | 310 | 9,0 | 2,3 |
| Montgai | 16 | 6 | 257 | 6,2 | 2,3 |
| Oliola | 8 | 2 | 74 | 10,8 | 2,7 |
| Os de Balaguer | 27 | 12 | 278 | 9,7 | 4,3 |
| Penelles | 9 | 5 | 186 | 4,8 | 2,7 |
| Ponts | 109 | 47 | 941 | 11,6 | 5,0 |
| Preixens | 12 | 7 | 165 | 7,3 | 4,2 |
| Sentiu de Sió, la | 12 | 3 | 144 | 8,3 | 2,1 |
| Térmens | 49 | 26 | 499 | 9,8 | 5,2 |
| Tiurana | 1 | 0 | 7 | 14,3 | 0,0 |
| Torrelameu | 9 | 8 | 229 | 3,9 | 3,5 |
| Vallfogona de Balaguer | 43 | 23 | 530 | 8,1 | 4,3 |
| Vilanova de l'Aguda | 10 | 8 | 94 | 10,6 | 8,5 |
| Vilanova de Meià | 15 | 9 | 167 | 9,0 | 5,4 |
| Osona | 3.866 | 1.929 | 50.248 | 7,7 | 3,8 |
| Alpens | 14 | 7 | 110 | 12,7 | 6,4 |
| Brull, el | 5 | 3 | 77 | 6,5 | 3,9 |
| Calldetenes | 86 | 50 | 782 | 11,0 | 6,4 |
| Centelles | 186 | 70 | 2.158 | 8,6 | 3,2 |
| Collsuspina | 15 | 7 | 106 | 14,2 | 6,6 |
| Espinelles | 4 | 2 | 68 | 5,9 | 2,9 |
| Folgueroles | 55 | 15 | 559 | 9,8 | 2,7 |
| Gurb | 38 | 22 | 796 | 4,8 | 2,8 |
| Balenyà | 144 | 41 | 1254 | 11,5 | 3,3 |
| Lluçà | 7 | 3 | 115 | 6,1 | 2,6 |
| Malla | 1 | 2 | 114 | 0,9 | 1,8 |
| Manlleu | 533 | 333 | 6.723 | 7,9 | 5,0 |
| Masies de Roda, les | 20 | 9 | 262 | 7,6 | 3,4 |
| Masies de Voltregà, les | 82 | 25 | 1.133 | 7,2 | 2,2 |
| Montesquiu | 24 | 4 | 344 | 7,0 | 1,2 |
| Muntanyola | 5 | 8 | 124 | 4,0 | 6,5 |
| Olost | 22 | 18 | 447 | 4,9 | 4,0 |
| Orís | 1 | 0 | 94 | 1,1 | 0,0 |
| Orià | 15 | 13 | 262 | 5,7 | 5,0 |
| Perafita | 17 | 5 | 135 | 12,6 | 3,7 |
| Prats de Lluçanès | 110 | 41 | 1.252 | 8,8 | 3,3 |
| Roda de Ter | 137 | 72 | 2.053 | 6,7 | 3,5 |
| Rupit i Pruit | 27 | 4 | 149 | 18,1 | 2,7 |
| Sant Agustí de Lluçanès | 2 | 1 | 47 | 4,3 | 2,1 |
| Sant Bartomeu del Grau | 18 | 7 | 553 | 3,3 | 1,3 |
| Sant Boi de Lluçanès | 21 | 10 | 236 | 8,9 | 4,2 |
| Sant Hipòlit de Voltregà | 97 | 37 | 1.138 | 8,5 | 3,3 |
| Sant Julià de Vilatorrada | 76 | 24 | 890 | 8,5 | 2,7 |
| Sant Martí d'Albars | 1 | 2 | 58 | 1,7 | 3,4 |
| Sant Martí de Centelles | 27 | 7 | 281 | 9,6 | 2,5 |
| Sant Pere de Torelló | 68 | 34 | 918 | 7,4 | 3,7 |
| Sant Quirze de Besora | 52 | 40 | 828 | 6,3 | 4,8 |
| Sant Sadurní d'Osormort | 5 | 3 | 36 | 13,9 | 8,3 |
| Sant Vicenç de Torelló | 41 | 23 | 675 | 6,1 | 3,4 |
| Santa Cecília de Voltregà | 9 | 0 | 90 | 10,0 | 0,0 |
| Santa Eugènia de Berga | 69 | 32 | 805 | 8,6 | 4,0 |
| Santa Eulàlia de Riuprimer | 44 | 10 | 355 | 12,4 | 2,8 |

3.1.2 Ocupació a la construcció i als transports per municipis, 1996 (continuació)



| Nom | Construcció | Transports | Total | % construcció/ transports/ | |
|-------------------------|-------------|------------|---------------|----------------------------|------------|
| | | | | total | total |
| Santa Maria de Besora | 5 | 2 | 74 | 6,8 | 2,7 |
| Santa Maria de Corcó | 74 | 32 | 863 | 8,6 | 3,7 |
| Seva | 81 | 27 | 930 | 8,7 | 2,9 |
| Sobremunt | 4 | 0 | 40 | 10,0 | 0,0 |
| Sora | 5 | 3 | 60 | 8,3 | 5,0 |
| Taradell | 230 | 83 | 1.954 | 11,8 | 4,2 |
| Tavèrnoles | 0 | 3 | 108 | 0,0 | 2,8 |
| Tavertet | 8 | 1 | 48 | 16,7 | 2,1 |
| Tona | 213 | 123 | 2.434 | 8,8 | 5,1 |
| Torelló | 343 | 158 | 4.953 | 6,9 | 3,2 |
| Vic | 745 | 496 | 12.225 | 6,1 | 4,1 |
| Vidrà | 1 | 7 | 68 | 1,5 | 10,3 |
| Viladrau | 69 | 7 | 345 | 20,0 | 2,0 |
| Vilanova de Sau | 10 | 3 | 119 | 8,4 | 2,5 |
| Pallars Jussà | 449 | 225 | 4.599 | 9,8 | 4,9 |
| Abella de la Conca | 4 | 5 | 61 | 6,6 | 8,2 |
| Castell de Mur | 9 | 3 | 56 | 16,1 | 5,4 |
| Gavet de la Conca | 7 | 3 | 125 | 5,6 | 2,4 |
| Isona i Conca Dellà | 36 | 10 | 439 | 8,2 | 2,3 |
| Llimiana | 1 | 4 | 50 | 2,0 | 8,0 |
| Pallars Jussà | | | | | |
| Pobla de Segur, la | 129 | 59 | 1.040 | 12,4 | 5,7 |
| Salàs de Pallars | 13 | 5 | 119 | 10,9 | 4,2 |
| Sant Esteve de la Sarga | 1 | 7 | 36 | 2,8 | 19,4 |
| Sarroca de Bellera | 4 | 2 | 71 | 5,6 | 2,8 |
| Senterada | 4 | 1 | 41 | 9,8 | 2,4 |
| Talarn | 20 | 6 | 136 | 14,7 | 4,4 |
| Torre de Cabdella, la | 18 | 12 | 259 | 6,9 | 4,6 |
| Tremp | 197 | 95 | 2.012 | 9,8 | 4,7 |
| Conca de Dalt | 6 | 13 | 154 | 3,9 | 8,4 |
| Pallars Sobirà | 304 | 162 | 2.387 | 12,7 | 6,8 |
| Alins | 9 | 14 | 113 | 8,0 | 12,4 |
| Alt Àneu | 32 | 8 | 145 | 22,1 | 5,5 |
| Baix Pallars | 13 | 7 | 145 | 9,0 | 4,8 |
| Espot | 15 | 24 | 131 | 11,5 | 18,3 |
| Esterrí d'Àneu | 28 | 9 | 275 | 10,2 | 3,3 |
| Esterrí de Cardós | 4 | 0 | 29 | 13,8 | 0,0 |
| Farrera | 2 | 1 | 25 | 8,0 | 4,0 |
| Guingueta d'Àneu, la | 15 | 4 | 106 | 14,2 | 3,8 |
| Lladorre | 12 | 5 | 81 | 14,8 | 6,2 |
| Llavorsí | 7 | 2 | 107 | 6,5 | 1,9 |
| Rialp | 29 | 12 | 220 | 13,2 | 5,5 |
| Soriguera | 15 | 6 | 137 | 10,9 | 4,4 |
| Sort | 96 | 60 | 713 | 13,5 | 8,4 |
| Tírvia | 9 | 2 | 41 | 22,0 | 4,9 |
| Vall de Cardós | 18 | 8 | 119 | 15,1 | 6,7 |
| Pla d'Urgell | 932 | 478 | 10.690 | 8,7 | 4,5 |
| Barbens | 17 | 21 | 294 | 5,8 | 7,1 |
| Bell-lloc d'Urgell | 58 | 33 | 740 | 7,8 | 4,5 |
| Bellví | 90 | 22 | 768 | 11,7 | 2,9 |
| Castellnou de Seana | 26 | 12 | 263 | 9,9 | 4,6 |
| Fondarella | 17 | 6 | 235 | 7,2 | 2,6 |
| Golmés | 34 | 32 | 433 | 7,9 | 7,4 |
| Ivars d'Urgell | 64 | 29 | 582 | 11,0 | 5,0 |
| Linyola | 91 | 39 | 958 | 9,5 | 4,1 |

3.1.2 Ocupació a la construcció i als transports per municipis, 1996 (continuació)



| Nom | Construcció | Transports | Total | % | % |
|--------------------------|-------------|------------|--------------|-----------------------|----------------------|
| | | | | construcció/ total | transports/ total |
| Miralcamp | 25 | 23 | 428 | 5,8 | 5,4 |
| Mollerussa | 331 | 185 | 3.671 | 9,0 | 5,0 |
| Palau d'Anglesola, el | 56 | 23 | 583 | 9,6 | 3,9 |
| Poal, el | 19 | 6 | 211 | 9,0 | 2,8 |
| Sidamon | 15 | 7 | 185 | 8,1 | 3,8 |
| Torregrossa | 43 | 22 | 738 | 5,8 | 3,0 |
| Vila-sana | 21 | 6 | 195 | 10,8 | 3,1 |
| Vilanova de Bellpuig | 25 | 12 | 406 | 6,2 | 3,0 |
| Pla de l'Estany | 863 | 423 | 9.482 | 9,1 | 4,5 |
| Banyoles | 440 | 259 | 5.682 | 7,7 | 4,6 |
| Camós | 31 | 6 | 228 | 13,6 | 2,6 |
| Cornellà del Terri | 76 | 28 | 725 | 10,5 | 3,9 |
| Crespià | 12 | 3 | 72 | 16,7 | 4,2 |
| Esponellà | 7 | 8 | 147 | 4,8 | 5,4 |
| Fontcoberta | 48 | 17 | 437 | 11,0 | 3,9 |
| Palol de Revardit | 19 | 11 | 152 | 12,5 | 7,2 |
| Porqueres | 169 | 63 | 1.364 | 12,4 | 4,6 |
| Sant Miquel de Campmajor | 10 | 5 | 90 | 11,1 | 5,6 |
| Serinyà | 33 | 13 | 304 | 10,9 | 4,3 |
| Vilademuls | 18 | 10 | 281 | 6,4 | 3,6 |
| Priorat | 363 | 109 | 3.034 | 12,0 | 3,6 |
| Bellmunt del Priorat | 14 | 4 | 79 | 17,7 | 5,1 |
| Bisbal de Falset, la | 7 | 1 | 91 | 7,7 | 1,1 |
| Cabacés | 11 | 1 | 90 | 12,2 | 1,1 |
| Capçanes | 14 | 3 | 130 | 10,8 | 2,3 |
| Cornudella de Montsant | 28 | 17 | 254 | 11,0 | 6,7 |
| Falset | 113 | 27 | 942 | 12,0 | 2,9 |
| Figuera, la | 7 | 2 | 41 | 17,1 | 4,9 |
| Gratallops | 10 | 3 | 69 | 14,5 | 4,3 |
| Guiamets, els | 5 | 3 | 111 | 4,5 | 2,7 |
| Lloar, el | 10 | 4 | 33 | 30,3 | 12,1 |
| Marçà | 23 | 6 | 189 | 12,2 | 3,2 |
| Margalef | 3 | 1 | 37 | 8,1 | 2,7 |
| Masroig, el | 13 | 3 | 166 | 7,8 | 1,8 |
| Molar, el | 11 | 0 | 74 | 14,9 | 0,0 |
| Morera de Montsant, la | 4 | 6 | 73 | 5,5 | 8,2 |
| Poboleda | 22 | 5 | 94 | 23,4 | 5,3 |
| Porrera | 20 | 3 | 143 | 14,0 | 2,1 |
| Pradell de la Teixeta | 2 | 2 | 84 | 2,4 | 2,4 |
| Torre de Fontaubella, la | 6 | 0 | 21 | 28,6 | 0,0 |
| Torroja del Priorat | 4 | 1 | 38 | 10,5 | 2,6 |
| Ulldemolins | 27 | 10 | 181 | 14,9 | 5,5 |
| Vilella Alta, la | 3 | 4 | 43 | 7,0 | 9,3 |
| Vilella Baixa, la | 6 | 3 | 51 | 11,8 | 5,9 |
| Ribera d'Ebre | 599 | 288 | 7.054 | 8,5 | 4,1 |
| Ascó | 40 | 11 | 482 | 8,3 | 2,3 |
| Benissanet | 28 | 10 | 365 | 7,7 | 2,7 |
| Flix | 68 | 38 | 1.291 | 5,3 | 2,9 |
| Garcia | 15 | 11 | 173 | 8,7 | 6,4 |
| Ginestar | 27 | 3 | 305 | 8,9 | 1,0 |
| Miravet | 45 | 8 | 271 | 16,6 | 3,0 |
| Móra d'Ebre | 104 | 64 | 1.661 | 6,3 | 3,9 |
| Móra la Nova | 98 | 67 | 842 | 11,6 | 8,0 |
| Palma d'Ebre, la | 6 | 2 | 142 | 4,2 | 1,4 |
| Rasquera | 28 | 10 | 260 | 10,8 | 3,8 |

3.1.2 Ocupació a la construcció i als transports per municipis, 1996 (continuació)



| Nom | Construcció | Transports | Total | % | % |
|----------------------------|--------------|--------------|---------------|-----------------------|----------------------|
| | | | | construcció/ total | transports/ total |
| Riba-roja d'Ebre | 40 | 23 | 386 | 10,4 | 6,0 |
| Tivissa | 58 | 33 | 522 | 11,1 | 6,3 |
| Torre de l'Espanyol, la | 29 | 2 | 217 | 13,4 | 0,9 |
| Vinebre | 13 | 6 | 137 | 9,5 | 4,4 |
| Ripollès | 783 | 425 | 10.422 | 7,4 | 4,1 |
| Campdevàdol | 102 | 35 | 1.296 | 7,9 | 2,7 |
| Campelles | 5 | 1 | 48 | 10,4 | 2,1 |
| Camprodon | 80 | 40 | 938 | 8,5 | 4,3 |
| Gombrèn | 8 | 4 | 100 | 8,0 | 4,0 |
| Llanars | 30 | 5 | 175 | 17,1 | 2,9 |
| Llosses, les | 5 | 1 | 107 | 4,7 | 0,9 |
| Molló | 16 | 6 | 144 | 11,1 | 4,2 |
| Ogassa | 21 | 6 | 111 | 18,9 | 5,4 |
| Pardines | 8 | 3 | 59 | 13,6 | 5,1 |
| Planoles | 13 | 1 | 107 | 12,1 | 0,9 |
| Queralbs | 11 | 10 | 84 | 13,1 | 11,9 |
| Ribes de Freser | 80 | 49 | 764 | 10,5 | 6,4 |
| Ripoll | 255 | 204 | 4.248 | 6,0 | 4,8 |
| Sant Joan de les Abadesses | 76 | 23 | 1.584 | 4,8 | 1,5 |
| Sant Pau de Segúries | 24 | 11 | 267 | 9,0 | 4,1 |
| Setcases | 6 | 5 | 67 | 9,0 | 7,5 |
| Toses | 9 | 12 | 58 | 15,5 | 20,7 |
| Vallfogona de Ripollès | 3 | 2 | 98 | 3,1 | 2,0 |
| Vilallonga de Ter | 31 | 7 | 167 | 18,6 | 4,2 |
| Segarra | 530 | 295 | 6.981 | 7,6 | 4,3 |
| Biosca | 2 | 2 | 99 | 2,0 | 2,0 |
| Cervera | 241 | 160 | 3.003 | 8,0 | 5,3 |
| Estaràs | 1 | 4 | 63 | 1,6 | 6,3 |
| Granyanella | 2 | 1 | 48 | 4,2 | 2,1 |
| Granyena de Segarra | 5 | 1 | 54 | 9,3 | 1,9 |
| Guissona | 69 | 48 | 1.255 | 5,5 | 3,8 |
| Ivorra | 3 | 3 | 56 | 5,4 | 5,4 |
| Massoteres | 3 | 5 | 55 | 5,5 | 9,1 |
| Montoliu de Segarra | 6 | 3 | 66 | 9,1 | 4,5 |
| Montornès de la Segarra | 0 | 0 | 35 | 0,0 | 0,0 |
| Oluges, les | 8 | 3 | 86 | 9,3 | 3,5 |
| Plans de Sió, els | 14 | 4 | 216 | 6,5 | 1,9 |
| Ribera d'Ondara | 19 | 9 | 180 | 10,6 | 5,0 |
| Sanaüja | 31 | 2 | 152 | 20,4 | 1,3 |
| Sant Guim de Freixenet | 45 | 13 | 414 | 10,9 | 3,1 |
| Sant Guim de la Plana | 4 | 4 | 75 | 5,3 | 5,3 |
| Sant Ramon | 10 | 11 | 232 | 4,3 | 4,7 |
| Talavera | 7 | 3 | 129 | 5,4 | 2,3 |
| Tarroja de Segarra | 9 | 1 | 62 | 14,5 | 1,6 |
| Torà | 42 | 10 | 466 | 9,0 | 2,1 |
| Torrefeta i Florejacs | 9 | 8 | 235 | 3,8 | 3,4 |
| Segrià | 4.636 | 3.779 | 60.425 | 7,5 | 6,3 |
| Aitona | 54 | 16 | 746 | 7,2 | 2,1 |
| Alamús, els | 14 | 8 | 236 | 5,9 | 3,4 |
| Albatàrrec | 16 | 18 | 349 | 4,6 | 5,2 |
| Alcanó | 5 | 1 | 77 | 6,5 | 1,3 |
| Alcarràs | 137 | 56 | 2.000 | 6,9 | 2,8 |
| Alcoletge | 50 | 72 | 629 | 7,9 | 11,4 |
| Alfarràs | 160 | 60 | 950 | 16,8 | 6,3 |
| Alfés | 5 | 11 | 112 | 4,5 | 9,8 |

3.1.2 Ocupació a la construcció i als transports per municipis, 1996 (continuació)



| Nom | Construcció | Transports | Total | % | % |
|--------------------------------|--------------|--------------|---------------|-----------------------|----------------------|
| | | | | construcció/ total | transports/ total |
| Alguaire | 194 | 46 | 1.002 | 19,4 | 4,6 |
| Almacelles | 273 | 74 | 1.943 | 14,1 | 3,8 |
| Almatret | 12 | 8 | 122 | 9,8 | 6,6 |
| Almenar | 216 | 90 | 1.225 | 17,6 | 7,3 |
| Alpicat | 110 | 68 | 1.359 | 8,1 | 5,0 |
| Gimenells i el Pla de la Font | 18 | 2 | 425 | 4,2 | 0,5 |
| Artesa de Lleida | 35 | 16 | 449 | 7,8 | 3,6 |
| Aspa | 9 | 1 | 92 | 9,8 | 1,1 |
| Benavent de Segrià | 14 | 16 | 318 | 4,4 | 5,0 |
| Corbins | 29 | 10 | 429 | 6,8 | 2,3 |
| Granja d'Escarp, la | 21 | 20 | 355 | 5,9 | 5,6 |
| Llardecans | 9 | 9 | 210 | 4,3 | 4,3 |
| Lleida | 2.865 | 2.937 | 41.817 | 6,9 | 7,0 |
| Maials | 14 | 16 | 330 | 4,2 | 4,8 |
| Massalcoreig | 7 | 4 | 181 | 3,9 | 2,2 |
| Montoliu de Lleida | 7 | 7 | 166 | 4,2 | 4,2 |
| Portella, la | 23 | 8 | 229 | 10,0 | 3,5 |
| Puigverd de Lleida | 29 | 14 | 376 | 7,7 | 3,7 |
| Rosselló | 75 | 23 | 592 | 12,7 | 3,9 |
| Sarroca de Lleida | 11 | 4 | 161 | 6,8 | 2,5 |
| Seròs | 41 | 23 | 581 | 7,1 | 4,0 |
| Soses | 47 | 26 | 528 | 8,9 | 4,9 |
| Sudanell | 13 | 16 | 273 | 4,8 | 5,9 |
| Sunyer | 5 | 2 | 100 | 5,0 | 2,0 |
| Torre-serona | 3 | 5 | 115 | 2,6 | 4,3 |
| Torrebesses | 6 | 2 | 91 | 6,6 | 2,2 |
| Torrefarrera | 27 | 51 | 615 | 4,4 | 8,3 |
| Torres de Segre | 43 | 24 | 633 | 6,8 | 3,8 |
| Vilanova de la Barca | 21 | 8 | 348 | 6,0 | 2,3 |
| Vilanova de Segrià | 18 | 7 | 261 | 6,9 | 2,7 |
| Selva | 3.579 | 2.193 | 42.386 | 8,4 | 4,9 |
| Amer | 72 | 31 | 915 | 7,9 | 3,4 |
| Anglès | 139 | 58 | 1.914 | 7,3 | 3,0 |
| Arbúcies | 118 | 52 | 1.717 | 6,9 | 3,0 |
| Blanes | 1.063 | 607 | 10.578 | 10,0 | 5,7 |
| Breda | 90 | 31 | 1.217 | 7,4 | 2,5 |
| Brunyola | 9 | 10 | 165 | 5,5 | 6,1 |
| Caldes de Malavella | 120 | 66 | 1.441 | 8,3 | 4,6 |
| Cellera de Ter, la | 61 | 23 | 839 | 7,3 | 2,7 |
| Fogars de Tordera | 31 | 7 | 188 | 16,5 | 3,7 |
| Hostalric | 82 | 33 | 1.153 | 7,1 | 2,9 |
| Lloret de Mar | 487 | 470 | 7.551 | 6,4 | 6,2 |
| Maçanet de la Selva | 115 | 66 | 1.206 | 9,5 | 5,5 |
| Massanes | 16 | 11 | 186 | 8,6 | 5,9 |
| Osor | 10 | 4 | 188 | 5,3 | 2,1 |
| Riells i Viabrea | 37 | 18 | 580 | 6,4 | 3,1 |
| Riudarenes | 37 | 17 | 484 | 7,6 | 3,5 |
| Riudellots de la Selva | 39 | 34 | 634 | 6,2 | 5,4 |
| Sant Feliu de Buixalleu | 18 | 8 | 260 | 6,9 | 3,1 |
| Sant Hilari Sacalm | 174 | 69 | 1.775 | 9,8 | 3,9 |
| Sant Julià del Llor i Bonmatí | 36 | 9 | 400 | 9,0 | 2,3 |
| Santa Coloma de Farners | 268 | 216 | 3.446 | 7,8 | 3,2 |
| Sils | 92 | 68 | 1.045 | 8,8 | 6,5 |
| Susqueda | 5 | 3 | 46 | 10,9 | 6,5 |
| Tossa de Mar | 205 | 94 | 1.835 | 11,2 | 5,1 |
| Vidreres | 155 | 118 | 1.701 | 9,1 | 6,9 |
| Vilobí d'Onyar | 100 | 70 | 922 | 10,8 | 7,6 |

3.1.2 Ocupació a la construcció i als transports per municipis, 1996 (continuació)



| Nom | Construcció | Transports | Total | % | % |
|-------------------------|--------------|--------------|---------------|-----------------------|----------------------|
| | | | | construcció/ total | transports/ total |
| Solsonès | 638 | 228 | 4.419 | 14,5 | 5,2 |
| Castellar de la Ribera | 2 | 1 | 49 | 4,1 | 2,0 |
| Clariana de Cardener | 3 | 0 | 66 | 4,5 | 0,0 |
| Coma i la Pedra, la | 25 | 3 | 95 | 26,3 | 3,2 |
| Guixers | 12 | 1 | 63 | 19,0 | 1,6 |
| Lladurs | 5 | 7 | 103 | 4,9 | 6,8 |
| Llobera | 9 | 3 | 99 | 9,1 | 3,0 |
| Molsosa, la | 5 | 2 | 44 | 11,4 | 4,5 |
| Navès | 8 | 5 | 103 | 7,8 | 4,9 |
| Odèn | 13 | 2 | 100 | 13,0 | 2,0 |
| Olius | 25 | 9 | 191 | 13,1 | 4,7 |
| Pinell de Solsonès | 3 | 6 | 85 | 3,5 | 7,1 |
| Pinós | 12 | 5 | 132 | 9,1 | 3,8 |
| Riner | 4 | 4 | 111 | 3,6 | 3,6 |
| Sant Llorenç de Morunys | 63 | 9 | 393 | 16,0 | 2,3 |
| Solsona | 449 | 171 | 2.785 | 16,1 | 6,1 |
| Tarragonès | 5.591 | 4.318 | 61.890 | 9,0 | 7,0 |
| Altafulla | 141 | 67 | 994 | 14,2 | 6,7 |
| Catllar, el | 66 | 67 | 752 | 8,8 | 8,9 |
| Constantí | 232 | 130 | 1.686 | 13,8 | 7,7 |
| Creixell | 82 | 23 | 501 | 16,4 | 4,6 |
| Morell, el | 90 | 55 | 867 | 10,4 | 6,3 |
| Nou de Gaià, la | 17 | 11 | 133 | 12,8 | 8,3 |
| Pallaresos, els | 74 | 93 | 1.003 | 7,4 | 9,3 |
| Perafort | 27 | 8 | 174 | 15,5 | 4,6 |
| Pobla de Mafumet, la | 36 | 19 | 347 | 10,4 | 5,5 |
| Pobla de Montornès, la | 70 | 26 | 385 | 18,2 | 6,8 |
| Renau | 1 | 2 | 15 | 6,7 | 13,3 |
| Riera de Gaià, la | 38 | 19 | 376 | 10,1 | 5,1 |
| Roda de Barà | 190 | 53 | 1.033 | 18,4 | 5,1 |
| Salomó | 13 | 5 | 148 | 8,8 | 3,4 |
| Secuïta, la | 30 | 16 | 419 | 7,2 | 3,8 |
| Tarragona | 3.054 | 2.965 | 40.078 | 7,6 | 7,4 |
| Torredembarra | 444 | 186 | 3.258 | 13,6 | 5,7 |
| Vespella de Gaià | 11 | 3 | 50 | 22,0 | 6,0 |
| Vila-seca | 629 | 227 | 4.559 | 13,8 | 5,0 |
| Vilallonga del Camp | 68 | 31 | 421 | 16,2 | 7,4 |
| Salou | 278 | 312 | 4691 | 5,9 | 6,7 |
| Terra Alta | 387 | 153 | 4.115 | 9,4 | 3,7 |
| Arnes | 18 | 7 | 140 | 12,9 | 5,0 |
| Batea | 44 | 28 | 680 | 6,5 | 4,1 |
| Bot | 25 | 4 | 275 | 9,1 | 1,5 |
| Caseres | 14 | 3 | 112 | 12,5 | 2,7 |
| Corbera d'Ebre | 38 | 8 | 316 | 12,0 | 2,5 |
| Fatarella, la | 44 | 14 | 467 | 9,4 | 3,0 |
| Gandesa | 73 | 39 | 917 | 8,0 | 4,3 |
| Horta de Sant Joan | 44 | 9 | 400 | 11,0 | 2,3 |
| Pinell de Brai, el | 30 | 29 | 348 | 8,6 | 8,3 |
| Pobla de Massaluca, la | 19 | 6 | 132 | 14,4 | 4,5 |
| Prat de Comte | 3 | 1 | 47 | 6,4 | 2,1 |
| Vilalba dels Arcs | 35 | 5 | 281 | 12,5 | 1,8 |
| Urgell | 1.013 | 587 | 11.493 | 8,8 | 5,1 |
| Agramunt | 122 | 104 | 1.917 | 6,4 | 5,4 |
| Anglesola | 48 | 12 | 435 | 11,0 | 2,8 |
| Belianes | 9 | 7 | 228 | 3,9 | 3,1 |

3.1.2 Ocupació a la construcció i als transports per municipis, 1996 (continuació)

| Nom | Construcció | Transports | Total | % | |
|-----------------------------|----------------|----------------|------------------|-----------------------|----------------------|
| | | | | construcció/ total | transports/ total |
| Caldes de Montbui | 420 | 226 | 5.014 | 8,4 | 4,5 |
| Campins | 3 | 2 | 104 | 2,9 | 1,9 |
| Canovelles | 480 | 219 | 4.855 | 9,9 | 4,5 |
| Cànoves i Samalús | 65 | 38 | 582 | 11,2 | 6,5 |
| Cardedeu | 405 | 181 | 4.231 | 9,6 | 4,3 |
| Castellcir | 22 | 7 | 138 | 15,9 | 5,1 |
| Castellterçol | 121 | 17 | 755 | 16,0 | 2,3 |
| Fogars de Montclús | 33 | 6 | 150 | 22,0 | 4,0 |
| Franqueses del Vallès, les | 388 | 208 | 4.316 | 9,0 | 4,8 |
| Garriga, la | 289 | 206 | 4.113 | 7,0 | 5,0 |
| Granera | 0 | 2 | 23 | 0,0 | 8,7 |
| Granollers | 1.055 | 1.099 | 19.600 | 5,4 | 5,6 |
| Gualba | 17 | 12 | 274 | 6,2 | 4,4 |
| Llagosta, la | 211 | 271 | 4.049 | 5,2 | 6,7 |
| Lliçà d'Amunt | 242 | 260 | 3.089 | 7,8 | 8,4 |
| Lliçà de Vall | 100 | 144 | 1.849 | 5,4 | 7,8 |
| Llinars del Vallès | 309 | 127 | 2.378 | 13,0 | 5,3 |
| Martorelles | 125 | 90 | 1.845 | 6,8 | 4,9 |
| Mollet del Vallès | 935 | 995 | 16.229 | 5,8 | 6,1 |
| Figaró-Montmany | 39 | 15 | 293 | 13,3 | 5,1 |
| Montmeló | 187 | 180 | 2.935 | 6,4 | 6,1 |
| Montornès del Vallès | 325 | 340 | 4.629 | 7,0 | 7,3 |
| Montseny | 22 | 4 | 124 | 17,7 | 3,2 |
| Parets del Vallès | 262 | 332 | 5.196 | 5,0 | 6,4 |
| Roca del Vallès, la | 230 | 144 | 2.793 | 8,2 | 5,2 |
| Sant Antoni de Vilamajor | 94 | 51 | 1.116 | 8,4 | 4,6 |
| Sant Celoni | 434 | 158 | 4.813 | 9,0 | 3,3 |
| Sant Esteve de Palautordera | 66 | 19 | 527 | 12,5 | 3,6 |
| Sant Feliu de Codines | 145 | 63 | 1.479 | 9,8 | 4,3 |
| Sant Fost de Campsentelles | 146 | 156 | 2.227 | 6,6 | 7,0 |
| Sant Pere de Vilamajor | 74 | 38 | 759 | 9,7 | 5,0 |
| Sant Quirze Safaja | 4 | 6 | 131 | 3,1 | 4,6 |
| Santa Eulàlia de Ronçana | 129 | 126 | 1.595 | 8,1 | 7,9 |
| Santa Maria de Martorelles | 16 | 13 | 251 | 6,4 | 5,2 |
| Santa Maria de Palautordera | 218 | 84 | 2.161 | 10,1 | 3,9 |
| Tagamanent | 6 | 3 | 90 | 6,7 | 3,3 |
| Vallgorguina | 34 | 18 | 423 | 8,0 | 4,3 |
| Vallromanes | 38 | 30 | 504 | 7,5 | 6,0 |
| Vilalba Sasserra | 18 | 8 | 135 | 13,3 | 5,9 |
| Vilanova del Vallès | 51 | 46 | 814 | 6,3 | 5,7 |
| Catalunya | 153.625 | 140.961 | 2.204.652 | 7,0 | 6,4 |

Font: IDESCAT

3.1.3 Ocupació a la construcció per demarcacions territorials, 2000

En milers de persones

| | Població activa ocupada | | | Població activa aturada | | | Total població activa | | |
|----------------------|-------------------------|--------------|----------------|-------------------------|-------------|--------------|-----------------------|--------------|----------------|
| | Indústria | Construcció | Total | Indústria | Construcció | Total | Indústria | Construcció | Total |
| Barcelona | | | | | | | | | |
| I trim. 00 | 544,4 | 151,0 | 1.829,4 | 33,6 | 11,7 | 208,0 | 578,0 | 162,7 | 2.037,4 |
| II trim. 00 | 548,9 | 143,9 | 1.847,5 | 37,3 | 10,2 | 190,6 | 586,2 | 154,1 | 2.038,1 |
| III trim. 00 | 561,6 | 149,8 | 1.858,2 | 31,6 | 9,6 | 186,2 | 593,2 | 159,4 | 2.044,4 |
| IV trim. 00 | 586,1 | 155,7 | 1.876,0 | 29,0 | 9,6 | 187,6 | 615,1 | 165,3 | 2.063,6 |
| Mitjana anual | 560,3 | 150,1 | 1.852,8 | 32,9 | 10,3 | 193,1 | 593,1 | 160,4 | 2.045,9 |
| Girona | | | | | | | | | |
| I trim. 00 | 51,3 | 27,7 | 225,5 | 2,4 | 1,4 | 19,8 | 53,7 | 29,1 | 245,3 |
| II trim. 00 | 52,8 | 29,0 | 237,0 | 2,3 | 1,0 | 16,0 | 55,1 | 30,0 | 253,0 |
| III trim. 00 | 54,5 | 31,5 | 252,4 | 2,3 | 0,7 | 12,7 | 56,8 | 32,2 | 265,1 |
| IV trim. 00 | 54,9 | 31,1 | 236,7 | 2,6 | 1,7 | 18,0 | 57,5 | 32,8 | 254,7 |
| Mitjana anual | 53,4 | 29,8 | 237,9 | 2,4 | 1,2 | 16,6 | 55,8 | 31,0 | 254,5 |
| Lleida | | | | | | | | | |
| I trim. 00 | 22,3 | 19,7 | 137,8 | 0,5 | 0,7 | 8,4 | 22,8 | 20,4 | 146,2 |
| II trim. 00 | 23,8 | 21,1 | 141,3 | 1,3 | 0,4 | 6,9 | 25,1 | 21,5 | 148,2 |
| III trim. 00 | 25,2 | 18,8 | 144,6 | 1,0 | 0,1 | 6,9 | 26,2 | 18,9 | 151,5 |
| IV trim. 00 | 27,5 | 18,7 | 140,6 | 1,0 | 0,7 | 8,1 | 28,5 | 19,4 | 148,7 |
| Mitjana anual | 24,7 | 19,6 | 141,1 | 1,0 | 0,5 | 7,6 | 25,7 | 20,1 | 148,7 |
| Tarragona | | | | | | | | | |
| I trim. 00 | 43,9 | 35,6 | 235,8 | 2,0 | 1,1 | 25,2 | 45,9 | 36,7 | 261,0 |
| II trim. 00 | 47,1 | 35,7 | 241,9 | 2,7 | 2,1 | 23,0 | 49,8 | 37,8 | 264,9 |
| III trim. 00 | 50,9 | 38,3 | 259,2 | 1,8 | 1,7 | 18,4 | 52,7 | 40,0 | 277,6 |
| IV trim. 00 | 47,9 | 37,9 | 240,4 | 2,6 | 3,1 | 23,9 | 50,5 | 41,0 | 264,3 |
| Mitjana anual | 47,5 | 36,9 | 244,3 | 2,3 | 2,0 | 22,6 | 49,7 | 38,9 | 267,0 |
| Catalunya | | | | | | | | | |
| I trim. 00 | 661,9 | 234,0 | 2.428,5 | 38,5 | 14,9 | 261,4 | 700,4 | 248,9 | 2.689,9 |
| II trim. 00 | 672,6 | 229,7 | 2.467,7 | 43,6 | 13,7 | 236,5 | 716,2 | 243,4 | 2.704,2 |
| III trim. 00 | 692,2 | 238,4 | 2.514,4 | 36,7 | 12,1 | 224,2 | 728,9 | 250,5 | 2.738,6 |
| IV trim. 00 | 716,4 | 243,4 | 2.493,7 | 35,2 | 15,1 | 237,6 | 751,6 | 258,5 | 2.731,3 |
| Mitjana anual | 685,8 | 236,4 | 2.476,1 | 38,5 | 14,0 | 239,9 | 724,3 | 250,3 | 2.716,0 |

Font: elaboració pròpia a partir de dades de l'IDESCAT

3.1.4 Ocupació a la construcció, 1990-2000

En milers de persones

| | Catalunya | | | Espanya | | |
|--------------------------|------------------|------------------|-----------------------|------------------|------------------|-----------------------|
| | Població ocupada | Població aturada | Taxa d'atur estimat % | Població ocupada | Població aturada | Taxa d'atur estimat % |
| Mitjana dels anys | | | | | | |
| 1990 | 190,6 | 16,5 | 8,0 | 1.220,4 | 213,1 | 14,9 |
| 1991 | 205,7 | 16,8 | 7,6 | 1.273,5 | 246,0 | 16,2 |
| 1992 | 198,4 | 31,9 | 13,9 | 1.196,3 | 341,6 | 22,2 |
| 1993 | 179,1 | 49,1 | 21,5 | 1.088,5 | 441,6 | 28,9 |
| 1994 | 167,4 | 45,2 | 21,3 | 1.058,7 | 415,6 | 28,2 |
| 1995 | 177,6 | 39,1 | 18,1 | 1.134,6 | 339,6 | 23,0 |
| 1996 | 181,8 | 39,8 | 18,0 | 1.175,5 | 341,0 | 22,5 |
| 1997 | 203,1 | 36,9 | 15,4 | 1.242,7 | 302,3 | 19,6 |
| 1998 | 215,4 | 25,0 | 10,4 | 1.363,5 | 294,7 | 13,8 |
| 1999 | 225,1 | 17,8 | 7,4 | 1.463,7 | 189,2 | 11,5 |
| 2000 | 236,4 | 14,0 | 5,6 | 1.591,8 | 185,0 | 10,4 |
| I trim 00 | 234,0 | 14,9 | 6,0 | 1.541,8 | 186,6 | 10,8 |
| II trim 00 | 229,7 | 13,7 | 5,6 | 1.578,5 | 179,6 | 10,2 |
| III trim 00 | 238,4 | 12,1 | 4,8 | 1.618,8 | 185,3 | 10,3 |
| IV trim 00 | 243,4 | 15,1 | 5,8 | 1.628,2 | 188,4 | 10,4 |

Font: elaboració pròpia a partir de dades de l'enquesta de població activa (EPA)

3.1.5 Ocupació per branca d'activitat i sexe, 2000

En milers de persones

| | Homes | % | Dones | % | Total |
|--|----------------|---------------|----------------|---------------|----------------|
| Agricultura, ramaderia, silv. i pesca | 54,4 | 3,7% | 14,9 | 1,5% | 69,3 |
| Energia, química, cautxú i metal·lúrgia | 165,3 | 11,3% | 52,2 | 5,2% | 217,5 |
| Alimentació, tèxtil, fusta, paper i edició | 155,5 | 10,6% | 99,5 | 9,8% | 255,0 |
| Maquinària, mat. elèctric i de transport | 161,7 | 11,0% | 51,6 | 5,1% | 213,3 |
| Construcció | 222,7 | 15,2% | 13,7 | 1,4% | 236,4 |
| Comerç, hoteleria i reparacions | 247,9 | 16,9% | 271,3 | 26,9% | 519,2 |
| Transports i telecomunicacions | 117,4 | 8,0% | 32,6 | 3,2% | 150,0 |
| Serveis financers, a empreses i lloguers | 152,3 | 10,4% | 139,3 | 13,8% | 291,6 |
| Adm. pública, educació i sanitat | 137,7 | 9,4% | 226,5 | 22,4% | 364,2 |
| Altres serveis col·lectius | 51,0 | 3,5% | 108,8 | 10,8% | 159,8 |
| Total | 1.465,9 | 100,0% | 1.010,4 | 100,0% | 2.476,3 |

Font: IDESCAT

3.1.6 Ocupació per sector d'activitat i grups d'edat, 2000

En milers de persones

| | De 16 a 24 | % | De 25 a 54 | % | Més de 55 | % | Total | % |
|--------------|-------------------|--------------|-------------------|--------------|------------------|--------------|----------------|---------------|
| Agricultura | 5,1 | 7,4% | 43,4 | 62,6% | 20,8 | 30,0% | 69,3 | 100,0% |
| Indústria | 100,8 | 14,7% | 503,7 | 73,4% | 81,3 | 11,9% | 685,8 | 100,0% |
| Construcció | 36,7 | 15,5% | 173,3 | 73,3% | 26,4 | 11,2% | 236,4 | 100,0% |
| Serveis | 190,3 | 12,8% | 1.132,5 | 76,3% | 161,8 | 10,9% | 1.484,6 | 100,0% |
| Total | 332,9 | 13,4% | 1.852,9 | 74,8% | 290,3 | 11,7% | 2.476,1 | 100,0% |

Font: IDESCAT

3.1.7 Mitjana d'edat de la població ocupada, 2000

| | Anys d'edat | | |
|--------------|-------------|-------------|-------------|
| | Homes | Dones | Total |
| Agricultura | 45,5 | 45,7 | 45,6 |
| Indústria | 39,5 | 35,6 | 38,3 |
| Construcció | 39,0 | 31,7 | 38,5 |
| Serveis | 39,6 | 37,4 | 38,5 |
| Total | 39,7 | 37,1 | 38,6 |

Font: IDESCAT

3.1.8 Atur registrat de la construcció per mesos, 1990-2000

| desembre de cada any | Catalunya | | | | Espanya | | | |
|----------------------|-------------|--------|----------------|--------|-------------|--------|------------------|--------|
| | Construcció | var. % | Total | var. % | Construcció | var. % | Total | var. % |
| 1990 | 17.673 | 6,7 | 276.087 | -3,4 | 250.942 | -0,9 | 2.351.246 | -3,1 |
| 1991 | 20.637 | 16,8 | 270.354 | -2,1 | 272.732 | 8,7 | 2.329.257 | -0,9 |
| 1992 | 28.656 | 38,9 | 278.456 | 3,0 | 317.468 | 16,4 | 2.360.406 | 1,3 |
| 1993 | 37.660 | 31,4 | 355.816 | 27,8 | 375.701 | 18,3 | 2.705.842 | 14,6 |
| 1994 | 31.614 | -16,1 | 330.275 | -7,2 | 327.156 | -12,9 | 2.556.829 | -5,5 |
| 1995 | 27.958 | -11,6 | 296.648 | -10,2 | 293.747 | -10,2 | 2.376.951 | -7,0 |
| 1996 | 27.069 | -3,2 | 275.615 | -7,1 | 276.207 | -6,0 | 2.216.092 | -6,8 |
| 1997 | 21.753 | -19,6 | 240.769 | -12,6 | 256.058 | -7,3 | 2.075.659 | -6,3 |
| 1998 | 15.361 | -29,4 | 198.311 | -17,6 | 192.714 | -24,7 | 1.785.692 | -14,0 |
| 1999 | 13.375 | -12,9 | 174.175 | -12,2 | 168.934 | -12,3 | 1.613.750 | -9,6 |
| 2000 | 13.162 | -1,6 | 166.994 | -4,1 | 163.874 | -3,0 | 1.556.382 | -3,6 |
| 2000 | | | | | | | | |
| gener | 13.336 | -11,6 | 177.657 | -10,9 | 169.353 | -10,0 | 1.670.578 | -7,4 |
| febrer | 12.895 | -9,7 | 175.343 | -10,3 | 162.960 | -8,7 | 1.659.820 | -7,0 |
| març | 12.554 | -8,2 | 170.606 | -9,8 | 156.887 | -9,3 | 1.628.535 | -7,3 |
| abril | 12.339 | -8,1 | 163.057 | -11,6 | 157.357 | -4,4 | 1.578.858 | -7,6 |
| maig | 11.843 | -7,7 | 158.725 | -9,9 | 150.538 | -5,0 | 1.531.169 | -7,2 |
| juny | 11.553 | -9,1 | 157.285 | -8,5 | 143.974 | -5,9 | 1.500.147 | -7,0 |
| juliol | 12.952 | -2,9 | 165.021 | -3,6 | 144.237 | -4,3 | 1.488.785 | -4,0 |
| agost | 14.408 | -1,9 | 164.825 | -4,1 | 152.511 | -5,1 | 1.487.606 | -4,3 |
| setembre | 12.749 | -3,0 | 161.162 | -5,4 | 145.819 | -5,0 | 1.501.442 | -4,4 |
| octubre | 12.451 | -2,6 | 164.349 | -5,2 | 145.979 | -4,3 | 1.530.143 | -3,9 |
| novembre | 12.308 | -3,4 | 166.896 | -5,4 | 147.949 | -3,9 | 1.556.879 | -4,1 |
| desembre | 13.162 | -1,6 | 166.994 | -4,1 | 163.874 | -3,0 | 1.556.382 | -3,6 |

Font: elaboració pròpia a partir de les dades del Departament de Treball i de l'INEM.

3.1.9 Evolució de la taxa d'atur registrat per comarques, 1990-2000



| març de cada any | 1990 | | 1991 | | 1992 | | 1993 | |
|-------------------|----------------|---------------|----------------|---------------|----------------|---------------|----------------|---------------|
| | Atur registrat | Taxa d'atur % | Atur registrat | Taxa d'atur % | Atur registrat | Taxa d'atur % | Atur registrat | Taxa d'atur % |
| Alt Camp | 1.653 | 12,91 | 1.502 | 10,46 | 1.232 | 8,58 | 1.924 | 13,40 |
| Alt Empordà | 3.349 | 10,28 | 3.460 | 8,85 | 3.433 | 8,78 | 4.489 | 11,49 |
| Alt Penedès | 3.018 | 11,81 | 2.714 | 9,20 | 2.283 | 7,74 | 3.140 | 10,65 |
| Alt Urgell | 239 | 3,20 | 177 | 2,20 | 327 | 4,07 | 327 | 4,07 |
| Alta Ribagorça | 69 | 5,48 | 48 | 3,48 | 61 | 4,42 | 47 | 3,41 |
| Anoia | 3.287 | 10,15 | 4.230 | 11,71 | 4.038 | 11,18 | 5.055 | 14,00 |
| Bages | 7.029 | 11,92 | 7.320 | 11,11 | 6.918 | 10,50 | 8.699 | 13,21 |
| Baix Camp | 5.931 | 12,87 | 7.415 | 13,60 | 6.511 | 11,94 | 7.298 | 13,38 |
| Baix Ebre | 3.871 | 16,69 | 3.614 | 14,12 | 3.361 | 13,13 | 3.934 | 15,37 |
| Baix Empordà | 4.631 | 14,21 | 4.150 | 10,65 | 4.701 | 12,07 | 5.084 | 13,05 |
| Baix Llobregat | 29.811 | 13,46 | 29.587 | 11,22 | 29.570 | 11,21 | 35.261 | 13,37 |
| Baix Penedès | 2.022 | 16,04 | 2.257 | 14,07 | 2.062 | 12,86 | 2.350 | 14,65 |
| Barcelonès | 105.464 | 11,24 | 102.559 | 10,19 | 99.828 | 9,92 | 113.794 | 11,30 |
| Berguedà | 2.092 | 13,44 | 1.646 | 10,46 | 1.761 | 11,19 | 1.893 | 12,03 |
| Cerdanya | 244 | 5,38 | 229 | 4,38 | 235 | 4,50 | 195 | 3,73 |
| Conca de Barberà | 1.039 | 14,96 | 806 | 11,07 | 640 | 8,79 | 845 | 11,61 |
| Garraf | 3.928 | 14,54 | 4.211 | 12,92 | 4.548 | 13,95 | 4.587 | 14,07 |
| Garrigues | 441 | 5,97 | 500 | 6,83 | 500 | 6,83 | 494 | 6,75 |
| Garrotxa | 1.922 | 9,76 | 1.809 | 8,70 | 1.603 | 7,71 | 1.691 | 8,13 |
| Gironès | 3.845 | 8,08 | 3.884 | 6,92 | 4.509 | 8,03 | 5.125 | 9,13 |
| Maresme | 14.413 | 13,34 | 13.981 | 10,89 | 12.480 | 9,72 | 14.134 | 11,01 |
| Montsià | 2.257 | 11,66 | 2.041 | 9,69 | 1.391 | 6,60 | 2.034 | 9,65 |
| Noguera | 641 | 4,99 | 707 | 5,28 | 663 | 4,95 | 814 | 6,07 |
| Osona | 3.948 | 7,99 | 3.706 | 6,84 | 3.016 | 5,57 | 4.503 | 8,31 |
| Pallars Jussà | 245 | 5,20 | 134 | 2,77 | 166 | 3,43 | 194 | 4,00 |
| Pallars Sobirà | 133 | 6,09 | 87 | 3,89 | 91 | 4,06 | 82 | 3,66 |
| Pla d'Urgell | 554 | 5,50 | 568 | 5,10 | 521 | 4,68 | 534 | 4,80 |
| Pla de l'Estany | 673 | 7,81 | 589 | 6,47 | 768 | 8,43 | 807 | 8,86 |
| Priorat | 342 | 9,74 | 347 | 9,31 | 351 | 9,42 | 344 | 9,23 |
| Ribera d'Ebre | 864 | 10,56 | 886 | 10,41 | 797 | 9,36 | 987 | 11,60 |
| Ripollès | 857 | 7,40 | 802 | 6,65 | 979 | 8,12 | 1.235 | 10,24 |
| Segarra | 299 | 4,79 | 310 | 4,48 | 286 | 4,13 | 327 | 4,72 |
| Segrià | 5.486 | 9,30 | 5.194 | 7,76 | 4.758 | 7,11 | 5.180 | 7,74 |
| Selva | 5.070 | 13,36 | 5.075 | 11,34 | 4.906 | 10,96 | 5.626 | 12,57 |
| Solsonès | 235 | 5,80 | 218 | 4,88 | 293 | 6,56 | 291 | 6,52 |
| Tarragonès | 7.197 | 12,90 | 7.806 | 11,93 | 6.047 | 9,24 | 8.527 | 13,03 |
| Terra Alta | 507 | 10,12 | 554 | 11,06 | 489 | 9,76 | 515 | 10,28 |
| Urgell | 706 | 6,48 | 704 | 5,77 | 658 | 5,39 | 645 | 5,28 |
| Val d'Aran | 114 | 4,67 | 72 | 2,57 | 90 | 3,21 | 87 | 3,10 |
| Vallès Occidental | 38.976 | 16,24 | 37.951 | 13,15 | 34.318 | 11,89 | 41.119 | 14,24 |
| Vallès Oriental | 11.173 | 11,66 | 12.297 | 10,46 | 12.264 | 10,43 | 15.549 | 13,23 |
| Catalunya | 278.575 | 11,95 | 276.147 | 10,51 | 263.453 | 10,02 | 309.766 | 11,79 |

Font: elaboració pròpia a partir de l'IDESCAT

3.1.9 Evolució de la taxa d'atur registrat per comarques, 1990-2000 (continuació)



| març de cada any | 1994 | | 1995 | | 1996 | | 1997 | |
|-------------------|----------------|---------------|----------------|---------------|----------------|---------------|----------------|---------------|
| | Atur registrat | Taxa d'atur % | Atur registrat | Taxa d'atur % | Atur registrat | Taxa d'atur % | Atur registrat | Taxa d'atur % |
| Alt Camp | 2.108 | 14,68 | 1.850 | 12,89 | 2.158 | 14,51 | 1.857 | 12,49 |
| Alt Empordà | 4.875 | 12,47 | 3.576 | 9,15 | 3.929 | 9,53 | 3.429 | 8,32 |
| Alt Penedès | 3.298 | 11,18 | 2.903 | 9,84 | 2.806 | 8,60 | 2.503 | 7,67 |
| Alt Urgell | 394 | 4,90 | 333 | 4,14 | 274 | 3,48 | 269 | 3,42 |
| Alta Ribagorça | 49 | 3,55 | 34 | 2,47 | 37 | 2,42 | 30 | 1,97 |
| Anoia | 5.358 | 14,83 | 4.629 | 12,82 | 4.465 | 11,35 | 3.977 | 10,11 |
| Bages | 8.642 | 13,12 | 6.797 | 10,32 | 6.086 | 9,26 | 5.394 | 8,21 |
| Baix Camp | 8.773 | 16,09 | 7.712 | 14,14 | 7.273 | 12,00 | 6.091 | 10,05 |
| Baix Ebre | 4.459 | 17,42 | 3.847 | 15,03 | 3.641 | 13,65 | 3.470 | 13,01 |
| Baix Empordà | 6.011 | 15,43 | 5.306 | 13,62 | 5.337 | 12,40 | 4.754 | 11,05 |
| Baix Llobregat | 43.275 | 16,41 | 38.418 | 14,57 | 35.712 | 11,98 | 30.632 | 10,28 |
| Baix Penedès | 2.805 | 17,49 | 2.844 | 17,73 | 2.811 | 13,33 | 2.492 | 11,82 |
| Barcelonès | 132.188 | 13,13 | 122.238 | 12,14 | 109.407 | 11,53 | 100.542 | 10,60 |
| Berguedà | 1.785 | 11,34 | 1.517 | 9,64 | 1.224 | 7,94 | 1.118 | 7,25 |
| Cerdanya | 308 | 5,89 | 252 | 4,82 | 280 | 4,99 | 295 | 5,26 |
| Conca de Barberà | 785 | 10,79 | 691 | 9,49 | 747 | 10,21 | 585 | 8,00 |
| Garraf | 5.189 | 15,92 | 5.109 | 15,67 | 4.758 | 11,68 | 4.410 | 10,82 |
| Garrigues | 536 | 7,33 | 418 | 5,71 | 393 | 5,48 | 410 | 5,71 |
| Garrotxa | 2.158 | 10,38 | 1.855 | 8,92 | 1.553 | 7,54 | 1.435 | 6,97 |
| Gironès | 6.425 | 11,45 | 5.909 | 10,53 | 5.194 | 8,71 | 4.750 | 7,97 |
| Maresme | 17.721 | 13,81 | 16.530 | 12,88 | 15.256 | 10,42 | 14.184 | 9,68 |
| Montsià | 2.280 | 10,82 | 1.962 | 9,31 | 1.783 | 8,18 | 1.703 | 7,82 |
| Noguera | 1.013 | 7,56 | 739 | 5,51 | 665 | 4,84 | 548 | 3,99 |
| Osona | 6.184 | 11,42 | 5.036 | 9,30 | 4.593 | 8,07 | 4.130 | 7,26 |
| Pallars Jussà | 263 | 5,43 | 285 | 5,88 | 221 | 4,39 | 225 | 4,47 |
| Pallars Sobirà | 117 | 5,23 | 104 | 4,64 | 104 | 4,05 | 105 | 4,09 |
| Pla d'Urgell | 638 | 5,73 | 528 | 4,74 | 503 | 4,28 | 495 | 4,21 |
| Pla de l'Estany | 929 | 10,20 | 857 | 9,41 | 782 | 7,39 | 704 | 6,65 |
| Priorat | 388 | 10,41 | 371 | 9,96 | 336 | 9,41 | 244 | 6,84 |
| Ribera d'Ebre | 958 | 11,25 | 899 | 10,56 | 951 | 11,37 | 676 | 8,08 |
| Ripollès | 1.300 | 10,78 | 1.170 | 9,70 | 1.073 | 9,16 | 1.072 | 9,15 |
| Segarra | 332 | 4,80 | 332 | 4,80 | 279 | 3,71 | 277 | 3,69 |
| Segrià | 6.481 | 9,68 | 5.438 | 8,12 | 5.305 | 7,55 | 5.221 | 7,43 |
| Selva | 6.392 | 14,28 | 5.973 | 13,35 | 5.368 | 10,89 | 4.583 | 9,30 |
| Solsonès | 413 | 9,25 | 310 | 6,94 | 293 | 6,04 | 219 | 4,51 |
| Tarragonès | 10.052 | 15,36 | 8.658 | 13,23 | 7.496 | 10,01 | 6.619 | 8,84 |
| Terra Alta | 481 | 9,60 | 453 | 9,04 | 504 | 10,61 | 409 | 8,61 |
| Urgell | 692 | 5,67 | 545 | 4,46 | 620 | 4,86 | 551 | 4,32 |
| Val d'Aran | 102 | 3,64 | 69 | 2,46 | 70 | 2,04 | 60 | 1,75 |
| Vallès Occidental | 45.782 | 15,86 | 41.278 | 14,30 | 38.296 | 12,04 | 34.783 | 10,93 |
| Vallès Oriental | 18.849 | 16,03 | 15.714 | 13,37 | 14.588 | 10,78 | 13.053 | 9,64 |
| Catalunya | 360.788 | 13,73 | 323.489 | 12,31 | 297.171 | 10,88 | 268.304 | 9,82 |

Font: elaboració pròpia a partir de l'IDESCAT

3.1.9 Evolució de la taxa d'atur registrat per comarques, 1990-2000 (continuació)

| març de cada any | 1998 | | 1999 | | 2000 | |
|-------------------|----------------|---------------|----------------|---------------|----------------|---------------|
| | Atur registrat | Taxa d'atur % | Atur registrat | Taxa d'atur % | Atur registrat | Taxa d'atur % |
| Alt Camp | 1.447 | 9,73 | 1.234 | 8,30 | 1.016 | 6,83 |
| Alt Empordà | 3.143 | 7,62 | 2.373 | 5,75 | 2.510 | 6,09 |
| Alt Penedès | 2.069 | 6,34 | 1.427 | 4,37 | 1.446 | 4,43 |
| Alt Urgell | 307 | 3,90 | 277 | 3,52 | 246 | 3,12 |
| Alta Ribagorça | 19 | 1,25 | 32 | 2,10 | 30 | 1,97 |
| Anoia | 3.244 | 8,24 | 2.797 | 7,11 | 2.596 | 6,60 |
| Bages | 4.971 | 7,57 | 4.234 | 6,44 | 3.687 | 5,61 |
| Baix Camp | 4.944 | 8,16 | 3.477 | 5,74 | 2.783 | 4,59 |
| Baix Ebre | 2.618 | 9,82 | 2.183 | 8,19 | 2.040 | 7,65 |
| Baix Empordà | 4.103 | 9,53 | 3.376 | 7,84 | 3.095 | 7,19 |
| Baix Llobregat | 25.406 | 8,52 | 20.907 | 7,01 | 18.405 | 6,17 |
| Baix Penedès | 2.085 | 9,89 | 1.580 | 7,49 | 1.521 | 7,21 |
| Barcelonès | 86.732 | 9,14 | 71.472 | 7,53 | 63.236 | 6,67 |
| Berguedà | 888 | 5,76 | 810 | 5,25 | 758 | 4,92 |
| Cerdanya | 222 | 3,96 | 200 | 3,57 | 195 | 3,48 |
| Conca de Barberà | 432 | 5,91 | 369 | 5,05 | 349 | 4,77 |
| Garraf | 3.900 | 9,57 | 2.801 | 6,87 | 2.883 | 7,08 |
| Garrigues | 387 | 5,39 | 316 | 4,40 | 289 | 4,03 |
| Garrotxa | 1.229 | 5,97 | 1.018 | 4,94 | 995 | 4,83 |
| Gironès | 3.938 | 6,60 | 3.433 | 5,76 | 3.320 | 5,57 |
| Maresme | 12.062 | 8,24 | 10.017 | 6,84 | 9.074 | 6,20 |
| Montsià | 1.273 | 5,84 | 1.014 | 4,65 | 890 | 4,08 |
| Noguera | 475 | 3,45 | 510 | 3,71 | 504 | 3,67 |
| Osona | 3.550 | 6,24 | 3.219 | 5,66 | 2.955 | 5,19 |
| Pallars Jussà | 172 | 3,42 | 203 | 4,03 | 210 | 4,17 |
| Pallars Sobirà | 103 | 4,01 | 69 | 2,69 | 97 | 3,78 |
| Pla d'Urgell | 462 | 3,93 | 404 | 3,44 | 364 | 3,10 |
| Pla de l'Estany | 590 | 5,57 | 518 | 4,89 | 597 | 5,64 |
| Priorat | 217 | 6,08 | 156 | 4,37 | 123 | 3,45 |
| Ribera d'Ebre | 576 | 6,89 | 477 | 5,70 | 463 | 5,54 |
| Ripollès | 832 | 7,10 | 640 | 5,46 | 586 | 5,00 |
| Segarra | 244 | 3,25 | 244 | 3,25 | 199 | 2,65 |
| Segrià | 4.558 | 6,48 | 3.863 | 5,50 | 3.621 | 5,15 |
| Selva | 4.145 | 8,41 | 3.377 | 6,85 | 3.193 | 6,48 |
| Solsonès | 169 | 3,48 | 181 | 3,73 | 185 | 3,81 |
| Tarragonès | 6.125 | 8,18 | 5.334 | 7,12 | 4.872 | 6,51 |
| Terra Alta | 387 | 8,15 | 300 | 6,32 | 256 | 5,39 |
| Urgell | 456 | 3,58 | 451 | 3,54 | 415 | 3,25 |
| Val d'Aran | 55 | 1,60 | 54 | 1,57 | 51 | 1,49 |
| Vallès Occidental | 29.743 | 9,35 | 24.987 | 7,85 | 22.451 | 7,06 |
| Vallès Oriental | 10.961 | 8,10 | 8.904 | 6,58 | 8.100 | 5,98 |
| Catalunya | 229.239 | 8,39 | 189.238 | 6,93 | 170.606 | 6,25 |

Font: elaboració pròpia a partir de l'IDESCAT

3.1.10 Atur registrat a la construcció i als transports per comarques, 1995-2000



| | Construcció (A) | | | | | | Transports i comunicacions (B) | | | | | |
|----------------------|-----------------|---------------|---------------|---------------|---------------|---------------|--------------------------------|--------------|--------------|--------------|--------------|--------------|
| | 1995 | 1996 | 1997 | 1998 | 1999 | 2000 | 1995 | 1996 | 1997 | 1998 | 1999 | 2000 |
| Alt Camp | 268 | 317 | 218 | 86 | 79 | 82 | 46 | 47 | 42 | 21 | 17 | 19 |
| Alt Empordà | 416 | 463 | 315 | 223 | 198 | 209 | 175 | 126 | 102 | 96 | 73 | 82 |
| Alt Penedès | 250 | 253 | 156 | 123 | 94 | 83 | 47 | 44 | 44 | 34 | 30 | 31 |
| Alt Urgell | 40 | 44 | 41 | 23 | 19 | 21 | 9 | 8 | 7 | 9 | 6 | 13 |
| Alta Ribagorça (1) | - | - | - | 6 | 6 | 3 | - | - | - | 1 | 1 | 0 |
| Anoia | 299 | 264 | 219 | 185 | 144 | 137 | 43 | 59 | 48 | 40 | 34 | 42 |
| Bages | 466 | 439 | 359 | 206 | 160 | 193 | 92 | 91 | 78 | 49 | 42 | 61 |
| Baix Camp | 933 | 1.213 | 949 | 467 | 375 | 352 | 127 | 153 | 118 | 92 | 68 | 80 |
| Baix Ebre | 611 | 653 | 436 | 358 | 271 | 287 | 90 | 74 | 72 | 68 | 55 | 41 |
| Baix Empordà | 762 | 754 | 515 | 352 | 282 | 272 | 129 | 124 | 95 | 107 | 86 | 93 |
| Baix Llobregat | 3.842 | 3.472 | 2.636 | 1.862 | 1.630 | 1.589 | 842 | 805 | 796 | 568 | 489 | 525 |
| Baix Penedès | 454 | 314 | 285 | 166 | 134 | 130 | 53 | 41 | 43 | 37 | 40 | 39 |
| Barcelonès | 8.342 | 7.804 | 6.562 | 4.899 | 4.370 | 4.112 | 3.237 | 3.161 | 2.687 | 2.297 | 2.029 | 2.022 |
| Berguedà | 116 | 107 | 78 | 51 | 47 | 49 | 9 | 16 | 19 | 10 | 6 | 16 |
| Cerdanya (2) | - | - | - | 116 | 145 | 124 | - | - | - | 4 | 2 | 10 |
| Conca de Barberà (3) | - | - | - | 30 | 24 | 20 | - | - | - | 4 | 6 | 3 |
| Garraf | 719 | 599 | 551 | 316 | 238 | 280 | 81 | 101 | 88 | 71 | 59 | 57 |
| Garrigues (4) | - | - | - | 47 | 38 | 25 | - | - | - | 10 | 8 | 10 |
| Garrotxa | 116 | 95 | 74 | 55 | 39 | 51 | 41 | 37 | 27 | 23 | 19 | 11 |
| Gironès | 679 | 628 | 491 | 267 | 236 | 198 | 249 | 213 | 173 | 107 | 91 | 141 |
| Maresme | 1.357 | 1.259 | 966 | 797 | 711 | 658 | 284 | 271 | 206 | 217 | 176 | 213 |
| Montsià | 278 | 287 | 185 | 140 | 121 | 109 | 51 | 60 | 35 | 24 | 25 | 16 |
| Noguera | 88 | 81 | 62 | 47 | 57 | 47 | 14 | 22 | 12 | 15 | 12 | 15 |
| Osona | 288 | 276 | 187 | 135 | 137 | 150 | 62 | 55 | 59 | 46 | 37 | 39 |
| Pallars Jussà | 63 | 86 | 68 | 27 | 18 | 18 | 7 | 6 | 6 | 12 | 15 | 11 |
| Pallars Sobirà (5) | - | - | - | 24 | 28 | 25 | - | - | - | 6 | 3 | 3 |
| Pla d'Urgell (6) | - | - | - | 27 | 19 | 23 | - | - | - | 12 | 10 | 16 |
| Pla de l'Estany (7) | - | - | - | 29 | 26 | 21 | - | - | - | 10 | 13 | 16 |
| Priorat (8) | - | - | - | 36 | 36 | 19 | - | - | - | 2 | 0 | 1 |
| Ribera d'Ebre | 299 | 297 | 247 | 131 | 109 | 96 | 27 | 31 | 26 | 16 | 8 | 17 |
| Ripollès | 191 | 187 | 166 | 44 | 31 | 29 | 17 | 21 | 30 | 13 | 15 | 16 |
| Segarra (9) | - | - | - | 12 | 12 | 13 | - | - | - | 4 | 4 | 8 |
| Segrià | 760 | 888 | 588 | 377 | 301 | 286 | 150 | 145 | 120 | 96 | 84 | 103 |
| Selva | 306 | 281 | 232 | 221 | 173 | 196 | 98 | 102 | 90 | 140 | 115 | 150 |
| Solsonès | 52 | 37 | 34 | 28 | 16 | 14 | 4 | 2 | 3 | 2 | 1 | 4 |
| Tarragonès | 912 | 1.244 | 1.271 | 680 | 592 | 660 | 189 | 188 | 157 | 127 | 127 | 135 |
| Terra Alta (8) | - | - | - | 70 | 60 | 49 | - | - | - | 7 | 7 | 3 |
| Urgell | 88 | 90 | 60 | 18 | 24 | 30 | 26 | 22 | 20 | 14 | 10 | 15 |
| Val d'Aran | 33 | 33 | 29 | 13 | 9 | 7 | 4 | 3 | 5 | 0 | 0 | 0 |
| Vallès Occidental | 3.591 | 3.385 | 2.699 | 1.920 | 1.733 | 1.825 | 733 | 689 | 668 | 534 | 479 | 472 |
| Vallès Oriental | 1.339 | 1.219 | 1.064 | 747 | 633 | 670 | 290 | 332 | 355 | 261 | 213 | 229 |
| Catalunya* | 27.958 | 27.069 | 21.743 | 15.361 | 13.375 | 13.162 | 7.398 | 7.181 | 6.231 | 5.206 | 4.515 | 4.778 |

Dades a 31 de desembre

(*) El total de comarques no coincideix perquè s'hi compten també les dades de l'Institut Social de la Marina

(1) Inclosa en la Val d'Aran fins el 1997

(2) Inclosa en el Ripollès fins el 1997

(3) Inclosa pràcticament en la seva totalitat en l'Alt Camp fins el 1997

(4) Inclosa en el Segrià fins el 1997

(5) Inclosa en el Pallars Jussà fins el 1997

(6) Inclosa en la Noguera, el Segrià i l'Urgell fins el 1997

(7) Inclosa en el Gironès fins el 1997

(8) La Terra Alta i una bona part del Priorat són afegides a la Ribera d'Ebre fins el 1997

(9) Inclosa en l'Urgell fins el 1997

Font: elaboració pròpia a partir de les dades del Departament de Treball

3.1.10 Atur registrat a la construcció i als transports per comarques, 1995-2000

(continuació)



| | Construcció, transports i comunicació (A+B) | | | | | | Total dels sectors (C) | | | | | |
|----------------------|---|---------------|---------------|---------------|---------------|---------------|------------------------|----------------|----------------|----------------|----------------|----------------|
| | 1995 | 1996 | 1997 | 1998 | 1999 | 2000 | 1995 | 1996 | 1997 | 1998 | 1999 | 2000 |
| Alt Camp | 314 | 364 | 260 | 107 | 96 | 101 | 2.877 | 2.916 | 2.163 | 1.221 | 1.068 | 915 |
| Alt Empordà | 591 | 589 | 417 | 319 | 271 | 291 | 3.988 | 3.604 | 3.414 | 2.656 | 2.798 | 2.807 |
| Alt Penedès | 297 | 297 | 200 | 157 | 124 | 114 | 2.290 | 2.382 | 1.909 | 1.737 | 1.450 | 1.268 |
| Alt Urgell | 49 | 52 | 48 | 32 | 25 | 34 | 279 | 298 | 310 | 301 | 271 | 252 |
| Alta Ribagorça (1) | - | - | 0 | 7 | 7 | 3 | - | - | - | 37 | 33 | 23 |
| Anoia | 342 | 323 | 267 | 225 | 178 | 179 | 3.960 | 3.962 | 3.348 | 2.857 | 2.512 | 2.797 |
| Bages | 558 | 530 | 437 | 255 | 202 | 254 | 5.853 | 5.721 | 5.146 | 4.273 | 3.842 | 3.949 |
| Baix Camp | 1.060 | 1.366 | 1.067 | 559 | 443 | 432 | 7.204 | 7.222 | 5.813 | 4.542 | 3.302 | 3.116 |
| Baix Ebre | 701 | 727 | 508 | 426 | 326 | 328 | 3.270 | 3.309 | 2.594 | 2.241 | 1.991 | 1.966 |
| Baix Empordà | 891 | 878 | 610 | 459 | 368 | 365 | 5.705 | 5.734 | 4.885 | 4.021 | 3.623 | 3.686 |
| Baix Llobregat | 4.684 | 4.277 | 3.432 | 2.430 | 2.119 | 2.114 | 36.528 | 31.836 | 27.148 | 21.491 | 18.598 | 17.336 |
| Baix Penedès | 507 | 355 | 328 | 203 | 174 | 169 | 3.032 | 2.610 | 2.438 | 1.739 | 1.626 | 1.498 |
| Barcelonès | 11.579 | 10.965 | 9.249 | 7.196 | 6.399 | 6.134 | 111.491 | 102.382 | 89.737 | 73.500 | 63.978 | 58.782 |
| Berguedà | 125 | 123 | 97 | 61 | 53 | 65 | 1.295 | 1.179 | 990 | 777 | 698 | 809 |
| Cerdanya (2) | - | - | 0 | 120 | 147 | 134 | - | - | - | 307 | 307 | 314 |
| Conca de Barberà (3) | - | - | 0 | 34 | 30 | 23 | - | - | - | 387 | 334 | 304 |
| Garraf | 800 | 700 | 639 | 387 | 297 | 337 | 4.796 | 4.490 | 4.278 | 3.109 | 2.802 | 2.890 |
| Garrigues (4) | - | - | 0 | 57 | 46 | 35 | - | - | - | 321 | 287 | 248 |
| Garrotxa | 157 | 132 | 101 | 78 | 58 | 62 | 1.611 | 1.439 | 1.337 | 1.063 | 996 | 978 |
| Gironès | 928 | 841 | 664 | 374 | 327 | 339 | 7.510 | 6.958 | 5.886 | 3.496 | 3.266 | 3.230 |
| Maresme | 1.641 | 1.530 | 1.172 | 1.014 | 887 | 871 | 14.134 | 13.196 | 10.953 | 10.601 | 9.171 | 8.974 |
| Montsià | 329 | 347 | 220 | 164 | 146 | 125 | 1.804 | 1.739 | 1.373 | 1.032 | 930 | 790 |
| Noguera | 102 | 103 | 74 | 62 | 69 | 62 | 702 | 621 | 544 | 529 | 501 | 551 |
| Osona | 350 | 331 | 246 | 181 | 174 | 189 | 4.694 | 4.229 | 3.652 | 3.204 | 3.092 | 3.038 |
| Pallars Jussà | 70 | 92 | 74 | 39 | 33 | 29 | 378 | 371 | 343 | 197 | 208 | 171 |
| Pallars Sobirà (5) | - | - | 0 | 30 | 31 | 28 | - | - | - | 132 | 122 | 126 |
| Pla d'Urgell (6) | - | - | 0 | 39 | 29 | 39 | - | - | - | 415 | 361 | 401 |
| Pla de l'Estany (7) | - | - | 0 | 39 | 39 | 37 | - | - | - | 511 | 479 | 492 |
| Priorat (8) | - | - | 0 | 38 | 36 | 20 | - | - | - | 179 | 130 | 135 |
| Ribera d'Ebre | 326 | 328 | 273 | 147 | 117 | 113 | 1.666 | 1.434 | 1.197 | 574 | 482 | 478 |
| Ripollès | 208 | 208 | 196 | 57 | 46 | 45 | 1.419 | 1.314 | 1.231 | 647 | 575 | 533 |
| Segarra (9) | - | - | 0 | 16 | 16 | 21 | - | - | - | 205 | 199 | 209 |
| Segrià | 910 | 1.033 | 708 | 473 | 385 | 389 | 6.018 | 6.221 | 5.338 | 3.789 | 3.435 | 3.452 |
| Selva | 404 | 383 | 322 | 361 | 288 | 346 | 3.754 | 3.555 | 3.188 | 3.926 | 3.448 | 4.057 |
| Solsonès | 56 | 39 | 37 | 30 | 17 | 18 | 293 | 235 | 212 | 173 | 185 | 203 |
| Tarragonès | 1.101 | 1.432 | 1.428 | 807 | 719 | 795 | 7.439 | 7.019 | 6.918 | 6.180 | 5.391 | 5.266 |
| Terra Alta (8) | - | - | 0 | 77 | 67 | 52 | - | - | - | 330 | 247 | 239 |
| Urgell | 114 | 112 | 80 | 32 | 34 | 45 | 909 | 844 | 777 | 395 | 410 | 456 |
| Val d'Aran | 37 | 36 | 34 | 13 | 9 | 7 | 105 | 87 | 103 | 67 | 60 | 35 |
| Vallès Occidental | 4.324 | 4.074 | 3.367 | 2.454 | 2.212 | 2.297 | 36.946 | 35.033 | 31.051 | 25.716 | 22.732 | 21.804 |
| Vallès Oriental | 1.629 | 1.551 | 1.419 | 1.008 | 846 | 899 | 14.698 | 13.675 | 11.978 | 9.433 | 8.235 | 8.416 |
| Catalunya* | 35.356 | 34.250 | 27.974 | 20.567 | 17.890 | 17.940 | 296.648 | 275.615 | 240.254 | 198.311 | 174.175 | 166.994 |

3.1.10 Atur registrat a la construcció i als transports per comarques, 1995-2000 (continuació)

| | Proporció (A+B)/C | | | | | |
|----------------------|-------------------|---------------|---------------|---------------|---------------|---------------|
| | 1995 | 1996 | 1997 | 1998 | 1999 | 2000 |
| Alt Camp | 10,91% | 12,48% | 12,02% | 8,76% | 8,99% | 11,04% |
| Alt Empordà | 14,82% | 16,34% | 12,21% | 12,01% | 9,69% | 10,37% |
| Alt Penedès | 12,97% | 12,47% | 10,48% | 9,04% | 8,55% | 8,99% |
| Alt Urgell | 17,56% | 17,45% | 15,48% | 10,63% | 9,23% | 13,49% |
| Alta Ribagorça (1) | - | - | - | - | 21,21% | 13,04% |
| Anoia | 8,64% | 8,15% | 7,97% | 7,88% | 7,09% | 6,40% |
| Bages | 9,53% | 9,26% | 8,49% | 5,97% | 5,26% | 6,43% |
| Baix Camp | 14,71% | 18,91% | 18,36% | 12,31% | 13,42% | 13,86% |
| Baix Ebre | 21,44% | 21,97% | 19,58% | 19,01% | 16,37% | 16,68% |
| Baix Empordà | 15,62% | 15,31% | 12,49% | 11,42% | 10,16% | 9,90% |
| Baix Llobregat | 12,82% | 13,43% | 12,64% | 11,31% | 11,39% | 12,19% |
| Baix Penedès | 16,72% | 13,60% | 13,45% | 11,67% | 10,70% | 11,28% |
| Barcelonès | 10,39% | 10,71% | 10,31% | 9,79% | 10,00% | 10,44% |
| Berguedà | 9,65% | 10,43% | 9,80% | 7,85% | 7,59% | 8,03% |
| Cerdanya (2) | - | - | - | - | 47,88% | 42,68% |
| Conca de Barberà (3) | - | - | - | - | 8,98% | 7,57% |
| Garraf | 16,68% | 15,59% | 14,94% | 12,45% | 10,60% | 11,66% |
| Garrigues (4) | - | - | - | - | 16,03% | 14,11% |
| Garrotxa | 9,75% | 9,17% | 7,55% | 7,34% | 5,82% | 6,34% |
| Gironès | 12,36% | 12,09% | 11,28% | 10,70% | 10,01% | 10,50% |
| Maresme | 11,61% | 11,59% | 10,70% | 9,57% | 9,67% | 9,71% |
| Montsià | 18,24% | 19,95% | 16,02% | 15,89% | 15,70% | 15,82% |
| Noguera | 14,53% | 16,59% | 13,60% | 11,72% | 13,77% | 11,25% |
| Osona | 7,46% | 7,83% | 6,74% | 5,65% | 5,63% | 6,22% |
| Pallars Jussà | 18,52% | 24,80% | 21,57% | 19,80% | 15,87% | 16,96% |
| Pallars Sobirà (5) | - | - | - | - | 25,41% | 22,22% |
| Pla d'Urgell (6) | - | - | - | - | 8,03% | 9,73% |
| Pla de l'Estany (7) | - | - | - | - | 8,14% | 7,52% |
| Priorat (8) | - | - | - | - | 27,69% | 14,81% |
| Ribera d'Ebre | 19,57% | 22,87% | 22,81% | 25,61% | 24,27% | 23,64% |
| Ripollès | 14,66% | 15,83% | 15,92% | 8,81% | 8,00% | 8,44% |
| Segarra (9) | - | - | - | - | 8,04% | 10,05% |
| Segrià | 15,12% | 16,61% | 13,26% | 12,48% | 11,21% | 11,27% |
| Selva | 10,76% | 10,77% | 10,10% | 9,20% | 8,35% | 8,53% |
| Solsonès | 19,11% | 16,60% | 17,45% | 17,34% | 9,19% | 8,87% |
| Tarragonès | 14,80% | 20,40% | 20,64% | 13,06% | 13,34% | 15,10% |
| Terra Alta (8) | - | - | - | - | 27,13% | 21,76% |
| Urgell | 12,54% | 13,27% | 10,30% | 8,10% | 8,29% | 9,87% |
| Val d'Aran | 35,24% | 41,38% | 33,01% | 19,40% | 15,00% | 20,00% |
| Vallès Occidental | 11,70% | 11,63% | 10,84% | 9,54% | 9,73% | 10,53% |
| Vallès Oriental | 11,08% | 11,34% | 11,85% | 10,69% | 10,27% | 10,68% |
| Catalunya* | 11,92% | 12,43% | 11,64% | 10,37% | 10,27% | 10,74% |

3.1.11 Treballadors afiliats al règim general de la Seguretat Social per comarques, 2000

Situació a 31 de desembre de 2000

| | Total | % |
|-------------------|------------------|---------------|
| Alt Camp | 11.269 | 0,5% |
| Alt Empordà | 25.051 | 1,1% |
| Alt Penedès | 27.255 | 1,2% |
| Alt Urgell | 3.547 | 0,2% |
| Alta Ribagorça | 643 | 0,0% |
| Anoia | 25.790 | 1,2% |
| Bages | 47.097 | 2,1% |
| Baix Camp | 37.119 | 1,7% |
| Baix Ebre | 14.738 | 0,7% |
| Baix Empordà | 25.496 | 1,1% |
| Baix Llobregat | 201.220 | 9,0% |
| Baix Penedès | 12.260 | 0,6% |
| Barcelonès | 945.737 | 42,5% |
| Berguedà | 7.711 | 0,3% |
| Cerdanya | 2.953 | 0,1% |
| Conca de Barberà | 5.119 | 0,2% |
| Garraf | 23.870 | 1,1% |
| Garrigues | 2.842 | 0,1% |
| Garrotxa | 14.453 | 0,6% |
| Gironès | 63.669 | 2,9% |
| Maresme | 75.860 | 3,4% |
| Montsià | 10.986 | 0,5% |
| Noguera | 5.913 | 0,3% |
| Osona | 40.006 | 1,8% |
| Pallars Jussà | 1.857 | 0,1% |
| Pallars Sobirà | 1.115 | 0,1% |
| Pla de l'Estany | 7.377 | 0,3% |
| Pla d'Urgell | 7.524 | 0,3% |
| Priorat | 1.046 | 0,0% |
| Ribera d'Ebre | 3.059 | 0,1% |
| Ripollès | 7.570 | 0,3% |
| Segarra | 6.540 | 0,3% |
| Segrià | 56.394 | 2,5% |
| Selva | 32.981 | 1,5% |
| Solsonès | 2.952 | 0,1% |
| Tarragonès | 71.231 | 3,2% |
| Terra Alta | 1.308 | 0,1% |
| Urgell | 7.596 | 0,3% |
| Val d'Aran | 2.666 | 0,1% |
| Vallès Occidental | 276.598 | 12,4% |
| Vallès Oriental | 100.792 | 4,5% |
| Sense classificar | 5.276 | 0,2% |
| Catalunya | 2.224.486 | 100,0% |

Font: elaboració pròpia a partir de les dades del Departament de Treball

3.1.12 Temps treballat i salaris a la construcció i als transports, 1987-2000

| Mitjana anual | 1987 | 1988 | 1989 | 1990 | 1991 | 1992 | 1993 | 1994 | 1995 | 1996 | 1997 | 1998 | 1999 | 2000 |
|--|-------|-------|-------|-------|-------|-------|-------|-------|-------|-------|-------|-------|-------|-------|
| Temps treballat per treballador i mes | | | | | | | | | | | | | | |
| (hores) | | | | | | | | | | | | | | |
| Construcció | 150,5 | 149,5 | 149,9 | 149,1 | 148,2 | 148,0 | 147,0 | 147,0 | 148,0 | 146,0 | 146,0 | 146,0 | 146,0 | 145,0 |
| Transports i comunicacions | 150,5 | 150,2 | 149,8 | 148,9 | 147,1 | 147,0 | 147,0 | 147,0 | 146,0 | 145,0 | 144,0 | 144,0 | 143,0 | 143,0 |
| Mitjana de tota la indústria i els serveis | 145,7 | 145,0 | 147,3 | 146,9 | 146,1 | 146,0 | 145,0 | 146,0 | 146,0 | 144,0 | 144,0 | 143,0 | 142,0 | 142,0 |
| Guany per treballador i mes | | | | | | | | | | | | | | |
| (milers de PTA) | | | | | | | | | | | | | | |
| Construcció | 100,3 | 103,7 | 109,6 | 121,1 | 131,8 | 141,1 | 150,6 | 157,6 | 166,0 | 173,0 | 181,0 | 187,0 | 194,0 | 201,0 |
| Transports i comunicacions | 141,2 | 149,2 | 156,5 | 170,0 | 187,0 | 199,7 | 216,3 | 223,6 | 232,0 | 245,0 | 252,0 | 263,0 | 266,0 | 270,0 |
| Mitjana de tota la indústria i els serveis | 121,5 | 128,7 | 136,1 | 147,7 | 158,9 | 170,9 | 181,7 | 190,4 | 199,0 | 208,0 | 215,0 | 220,0 | 225,0 | 230,0 |
| Guany per hora treballada | | | | | | | | | | | | | | |
| (PTA) | | | | | | | | | | | | | | |
| Construcció | 658 | 679 | 730 | 812 | 890 | 956 | 1.023 | 1.071 | 1.124 | 1.186 | 1.238 | 1.279 | 1.330 | 1.388 |
| Transports i comunicacions | 917 | 973 | 1.044 | 1.142 | 1.271 | 1.356 | 1.470 | 1.526 | 1.590 | 1.697 | 1.749 | 1.828 | 1.859 | 1.882 |
| Mitjana de tota la indústria i els serveis | 809 | 861 | 924 | 1.005 | 1.087 | 1.171 | 1.250 | 1.306 | 1.370 | 1.443 | 1.501 | 1.543 | 1.583 | 1.620 |

Font: elaboració pròpia a partir de dades del Ministeri de Foment

3.1.13 Accidents laborals a la construcció per demarcacions territorials, 2000

| Nombre d'accidents laborals | Barcelona | Girona | Lleida | Tarragona | Catalunya |
|------------------------------------|------------------|---------------|---------------|------------------|------------------|
| Sense baixa | 17.357 | 2.521 | 1.514 | 3.838 | 25.230 |
| Amb baixa | 24.698 | 4.219 | 2.262 | 5.441 | 36.620 |
| lleus | 24.386 | 4.172 | 2.234 | 5.401 | 36.193 |
| greus | 279 | 42 | 26 | 35 | 382 |
| mortals | 33 | 5 | 2 | 5 | 45 |
| Total | 42.055 | 6.740 | 3.776 | 9.279 | 61.850 |

Font: elaboració pròpia a partir de dades del Departament de Treball

3.1.15 Distribució dels treballadors de les empreses constructors entre les comarques de Catalunya, 2000

| Comarca | nombre de treballadors | | | | | | | |
|-----------------------|------------------------|---------------|----------------|---------------|----------------|---------------|----------------|---------------|
| | I 2000 | | II 2000 | | III 2000 | | IV 2000 | |
| | Total | % | Total | % | Total | % | Total | % |
| Alt Camp | 1.179 | 0,6% | 1.178 | 0,6% | 1.181 | 0,6% | 1.182 | 0,6% |
| Alt Empordà | 3.687 | 1,9% | 3.818 | 1,9% | 3.674 | 1,9% | 3.773 | 1,9% |
| Alt Penedès | 2.218 | 1,1% | 2.235 | 1,1% | 2.152 | 1,1% | 2.160 | 1,1% |
| Alt Urgell | 488 | 0,3% | 500 | 0,3% | 493 | 0,2% | 490 | 0,2% |
| Alta Ribagorça | 149 | 0,1% | 154 | 0,1% | 151 | 0,1% | 98 | 0,0% |
| Anoia | 2.089 | 1,1% | 2.163 | 1,1% | 2.171 | 1,1% | 2.177 | 1,1% |
| Bages | 3.934 | 2,0% | 4.043 | 2,0% | 4.017 | 2,0% | 4.006 | 2,0% |
| Baix Camp | 6.356 | 3,3% | 6.522 | 3,3% | 6.400 | 3,2% | 6.289 | 3,2% |
| Baix Ebre | 2.818 | 1,4% | 2.951 | 1,5% | 2.925 | 1,5% | 2.971 | 1,5% |
| Baix Empordà | 5.798 | 3,0% | 5.939 | 3,0% | 5.665 | 2,9% | 5.879 | 3,0% |
| Baix Llobregat | 19.909 | 10,2% | 20.648 | 10,4% | 20.254 | 10,2% | 19.902 | 10,1% |
| Baix Penedès | 2.879 | 1,5% | 2.967 | 1,5% | 2.915 | 1,5% | 3.012 | 1,5% |
| Barcelonès | 56.614 | 29,1% | 57.602 | 28,9% | 58.198 | 29,4% | 58.075 | 29,6% |
| Berguedà | 1.070 | 0,6% | 1.105 | 0,6% | 1.088 | 0,5% | 1.094 | 0,6% |
| Cerdanya | 874 | 0,4% | 972 | 0,5% | 997 | 0,5% | 643 | 0,3% |
| Conca de Barberà | 606 | 0,3% | 630 | 0,3% | 623 | 0,3% | 603 | 0,3% |
| Garraf | 3.869 | 2,0% | 4.012 | 2,0% | 3.811 | 1,9% | 3.709 | 1,9% |
| Garrigues | 573 | 0,3% | 632 | 0,3% | 668 | 0,3% | 641 | 0,3% |
| Garrotxa | 1.185 | 0,6% | 1.188 | 0,6% | 1.173 | 0,6% | 1.149 | 0,6% |
| Gironès | 5.254 | 2,7% | 5.479 | 2,7% | 5.513 | 2,8% | 5.610 | 2,9% |
| Maresme | 8.017 | 4,1% | 8.326 | 4,2% | 8.001 | 4,0% | 8.062 | 4,1% |
| Montsià | 2.043 | 1,1% | 2.045 | 1,0% | 1.985 | 1,0% | 1.988 | 1,0% |
| Noguera | 1.119 | 0,6% | 1.094 | 0,5% | 1.073 | 0,5% | 1.036 | 0,5% |
| Osona | 3.419 | 1,8% | 3.578 | 1,8% | 3.534 | 1,8% | 3.497 | 1,8% |
| Pallars Jussà | 296 | 0,2% | 326 | 0,2% | 338 | 0,2% | 312 | 0,2% |
| Pallars Sobirà | 188 | 0,1% | 222 | 0,1% | 236 | 0,1% | 162 | 0,1% |
| Pla d'Urgell | 681 | 0,4% | 716 | 0,4% | 718 | 0,4% | 741 | 0,4% |
| Pla de l'Estany | 840 | 0,4% | 858 | 0,4% | 864 | 0,4% | 873 | 0,4% |
| Priorat | 183 | 0,1% | 203 | 0,1% | 184 | 0,1% | 179 | 0,1% |
| Ribera d'Ebre | 933 | 0,5% | 896 | 0,4% | 844 | 0,4% | 823 | 0,4% |
| Ripollès | 717 | 0,4% | 742 | 0,4% | 749 | 0,4% | 804 | 0,4% |
| Segarra | 486 | 0,2% | 509 | 0,3% | 501 | 0,3% | 481 | 0,2% |
| Segrià | 6.465 | 3,3% | 6.548 | 3,3% | 6.632 | 3,4% | 6.640 | 3,4% |
| Selva | 4.198 | 2,2% | 4.159 | 2,1% | 4.084 | 2,1% | 4.134 | 2,1% |
| Solsonès | 566 | 0,3% | 590 | 0,3% | 583 | 0,3% | 574 | 0,3% |
| Tarragonès | 10.611 | 5,5% | 10.642 | 5,3% | 10.376 | 5,2% | 10.057 | 5,1% |
| Terra Alta | 224 | 0,1% | 239 | 0,1% | 223 | 0,1% | 255 | 0,1% |
| Urgell | 831 | 0,4% | 891 | 0,4% | 866 | 0,4% | 838 | 0,4% |
| Val d'Aran | 418 | 0,2% | 534 | 0,3% | 570 | 0,3% | 242 | 0,1% |
| Vallès Occidental | 21.907 | 11,3% | 22.420 | 11,2% | 22.015 | 11,1% | 21.614 | 11,0% |
| Vallès Oriental | 8.697 | 4,5% | 8.998 | 4,5% | 9.100 | 4,6% | 9.049 | 4,6% |
| No territorialitzable | 111 | 0,1% | 185 | 0,1% | 287 | 0,1% | 416 | 0,2% |
| Catalunya | 194.499 | 100,0% | 199.459 | 100,0% | 197.832 | 100,0% | 196.240 | 100,0% |

Font: Departament de Treball

3.1.16 Distribució dels treballadors de les empreses de transport entre les comarques de Catalunya, 2000

| Comarca | nombre de treballadors | | | | | | | |
|-----------------------|------------------------|---------------|---------------|---------------|---------------|---------------|---------------|---------------|
| | I 2000 | | II 2000 | | III 2000 | | IV 2000 | |
| | Total | % | Total | % | Total | % | Total | % |
| Alt Camp | 362 | 0,4% | 357 | 0,4% | 379 | 0,4% | 366 | 0,4% |
| Alt Empordà | 1.270 | 1,4% | 1.300 | 1,4% | 1.278 | 1,4% | 1.300 | 1,4% |
| Alt Penedès | 798 | 0,9% | 808 | 0,9% | 803 | 0,9% | 809 | 0,9% |
| Alt Urgell | 153 | 0,2% | 150 | 0,2% | 159 | 0,2% | 158 | 0,2% |
| Alta Ribagorça | 17 | 0,0% | 16 | 0,0% | 17 | 0,0% | 17 | 0,0% |
| Anoia | 616 | 0,7% | 624 | 0,7% | 645 | 0,7% | 645 | 0,7% |
| Bages | 1.135 | 1,3% | 1.166 | 1,3% | 1.245 | 1,4% | 1.224 | 1,3% |
| Baix Camp | 1.079 | 1,2% | 1.173 | 1,3% | 1.191 | 1,3% | 1.124 | 1,2% |
| Baix Ebre | 410 | 0,5% | 402 | 0,4% | 436 | 0,5% | 441 | 0,5% |
| Baix Empordà | 538 | 0,6% | 582 | 0,6% | 594 | 0,6% | 554 | 0,6% |
| Baix Llobregat | 9.582 | 10,9% | 10.192 | 11,3% | 10.013 | 10,9% | 10.332 | 11,2% |
| Baix Penedès | 578 | 0,7% | 512 | 0,6% | 531 | 0,6% | 585 | 0,6% |
| Barcelonès | 42.128 | 48,1% | 43.230 | 47,8% | 43.731 | 47,6% | 43.789 | 47,5% |
| Berguedà | 314 | 0,4% | 310 | 0,3% | 247 | 0,3% | 246 | 0,3% |
| Cerdanya | 208 | 0,2% | 92 | 0,1% | 96 | 0,1% | 238 | 0,3% |
| Conca de Barberà | 104 | 0,1% | 103 | 0,1% | 103 | 0,1% | 101 | 0,1% |
| Garraf | 519 | 0,6% | 529 | 0,6% | 518 | 0,6% | 525 | 0,6% |
| Garrigues | 28 | 0,0% | 27 | 0,0% | 28 | 0,0% | 31 | 0,0% |
| Garrotxa | 355 | 0,4% | 371 | 0,4% | 380 | 0,4% | 377 | 0,4% |
| Gironès | 2.174 | 2,5% | 2.358 | 2,6% | 2.339 | 2,5% | 2.244 | 2,4% |
| Maresme | 1.645 | 1,9% | 1.843 | 2,0% | 1.869 | 2,0% | 1.765 | 1,9% |
| Montsià | 481 | 0,5% | 509 | 0,6% | 491 | 0,5% | 489 | 0,5% |
| Noguera | 210 | 0,2% | 202 | 0,2% | 193 | 0,2% | 196 | 0,2% |
| Osona | 1.039 | 1,2% | 1.056 | 1,2% | 1.075 | 1,2% | 1.082 | 1,2% |
| Pallars Jussà | 52 | 0,1% | 46 | 0,1% | 30 | 0,0% | 19 | 0,0% |
| Pallars Sobirà | 13 | 0,0% | 26 | 0,0% | 30 | 0,0% | 17 | 0,0% |
| Pla d'Urgell | 406 | 0,5% | 428 | 0,5% | 453 | 0,5% | 460 | 0,5% |
| Pla de l'Estany | 277 | 0,3% | 265 | 0,3% | 268 | 0,3% | 280 | 0,3% |
| Priorat | 17 | 0,0% | 17 | 0,0% | 18 | 0,0% | 23 | 0,0% |
| Ribera d'Ebre | 57 | 0,1% | 52 | 0,1% | 64 | 0,1% | 59 | 0,1% |
| Ripollès | 186 | 0,2% | 169 | 0,2% | 174 | 0,2% | 189 | 0,2% |
| Segarra | 209 | 0,2% | 202 | 0,2% | 208 | 0,2% | 223 | 0,2% |
| Segrià | 2.318 | 2,6% | 2.375 | 2,6% | 2.480 | 2,7% | 2.571 | 2,8% |
| Selva | 1.171 | 1,3% | 1.423 | 1,6% | 1.427 | 1,6% | 1.131 | 1,2% |
| Solsonès | 127 | 0,1% | 134 | 0,1% | 134 | 0,1% | 142 | 0,2% |
| Tarragonès | 3.922 | 4,5% | 4.023 | 4,5% | 4.156 | 4,5% | 3.982 | 4,3% |
| Terra Alta | 38 | 0,0% | 39 | 0,0% | 40 | 0,0% | 40 | 0,0% |
| Urgell | 240 | 0,3% | 257 | 0,3% | 265 | 0,3% | 271 | 0,3% |
| Val d'Aran | 21 | 0,0% | 21 | 0,0% | 19 | 0,0% | 14 | 0,0% |
| Vallès Occidental | 8.713 | 9,9% | 8.878 | 9,8% | 9.079 | 9,9% | 9.317 | 10,1% |
| Vallès Oriental | 3.979 | 4,5% | 4.000 | 4,4% | 4.470 | 4,9% | 4.678 | 5,1% |
| No territorialitzable | 186 | 0,2% | 100 | 0,1% | 107 | 0,1% | 227 | 0,2% |
| Catalunya | 87.675 | 100,0% | 90.367 | 100,0% | 91.783 | 100,0% | 92.281 | 100,0% |

Font: Departament de Treball

3.1.17 Distribució dels treballadors a Catalunya segons la grandària de les empreses constructores, 2000

| | I 2000 | II 2000 | III 2000 | IV 2000 |
|-------------------|---------------|---------------|---------------|---------------|
| 0 treb. | 0,0% | 0,0% | 0,0% | 0,0% |
| D' 1 a 5 treb. | 23,3% | 22,5% | 23,0% | 23,5% |
| De 6 a 10 treb. | 16,4% | 16,1% | 16,4% | 16,5% |
| D' 11 a 25 treb. | 24,6% | 24,3% | 24,6% | 24,8% |
| De 26 a 30 treb. | 4,8% | 4,9% | 4,9% | 4,5% |
| De 31 a 50 treb. | 11,3% | 11,5% | 11,7% | 11,7% |
| De 51 a 100 treb. | 10,6% | 10,3% | 9,9% | 10,1% |
| Més de 100 treb. | 9,0% | 10,5% | 9,5% | 8,9% |
| TOTAL | 100,0% | 100,0% | 100,0% | 100,0% |

Font: Departament de Treball

Evolució de l'ocupació, 1991-2000

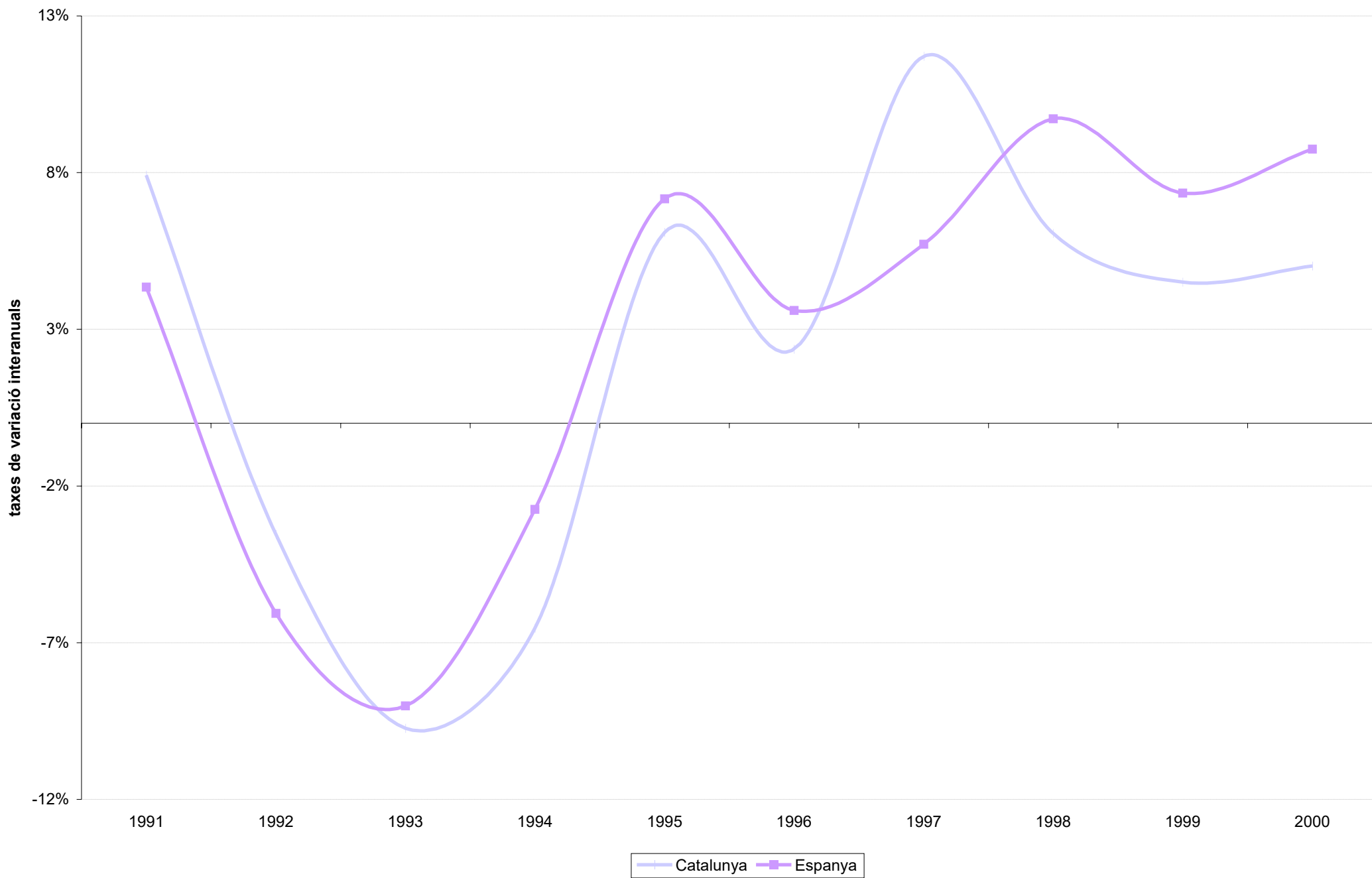

Evolució de l'atur registrat a Catalunya, 1995-2000

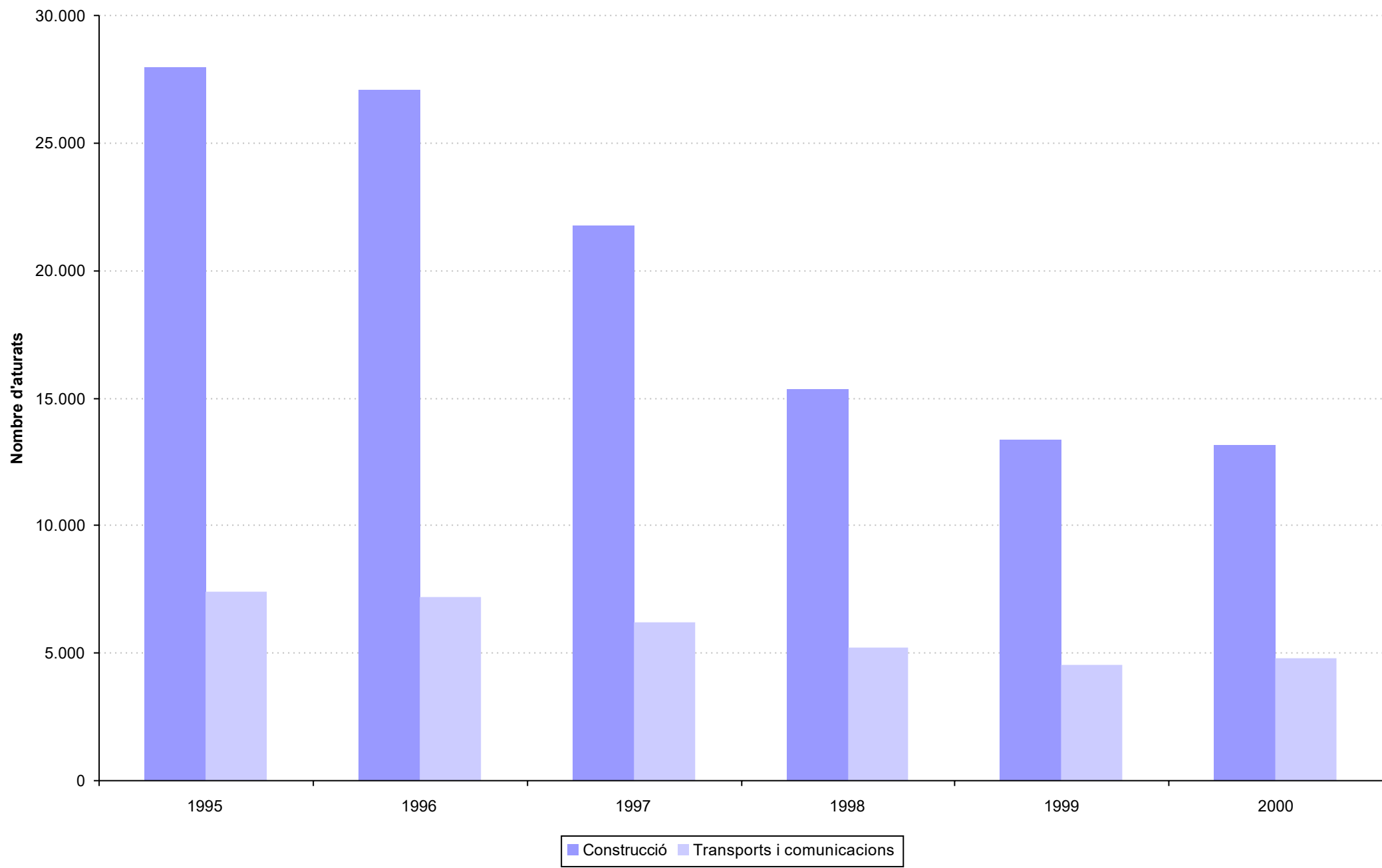

Treballadors afiliats a la construcció a Catalunya, 2000

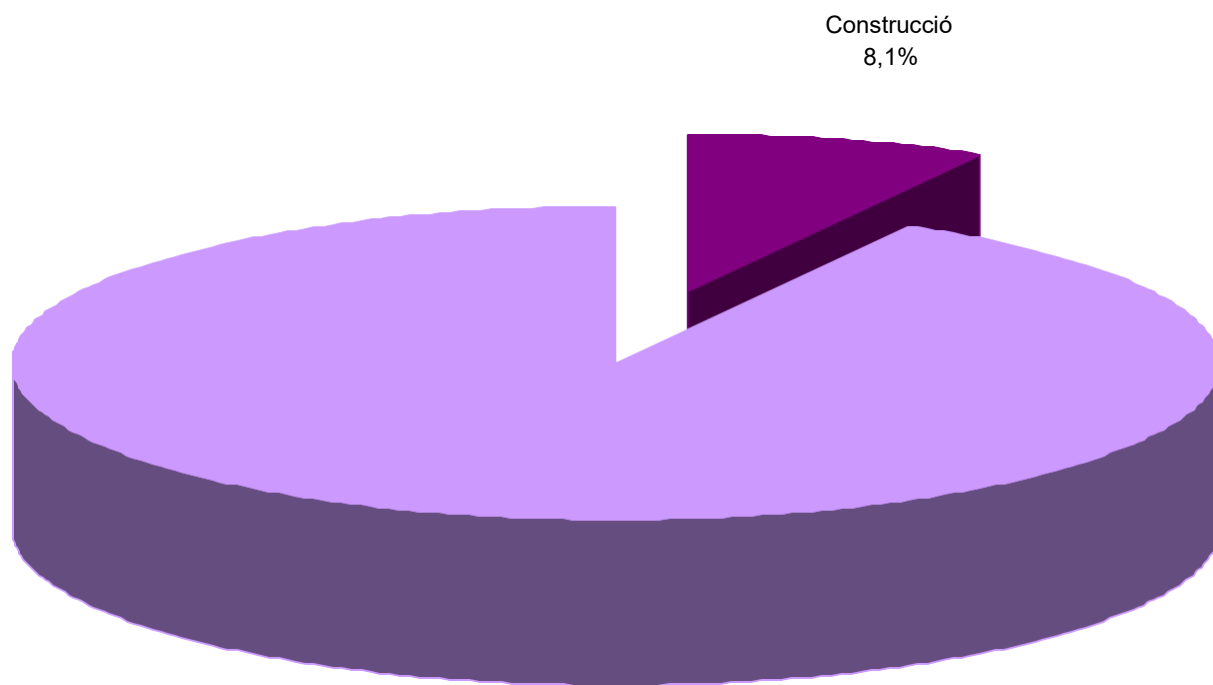

Guany mensual per treballador, 1987-2000

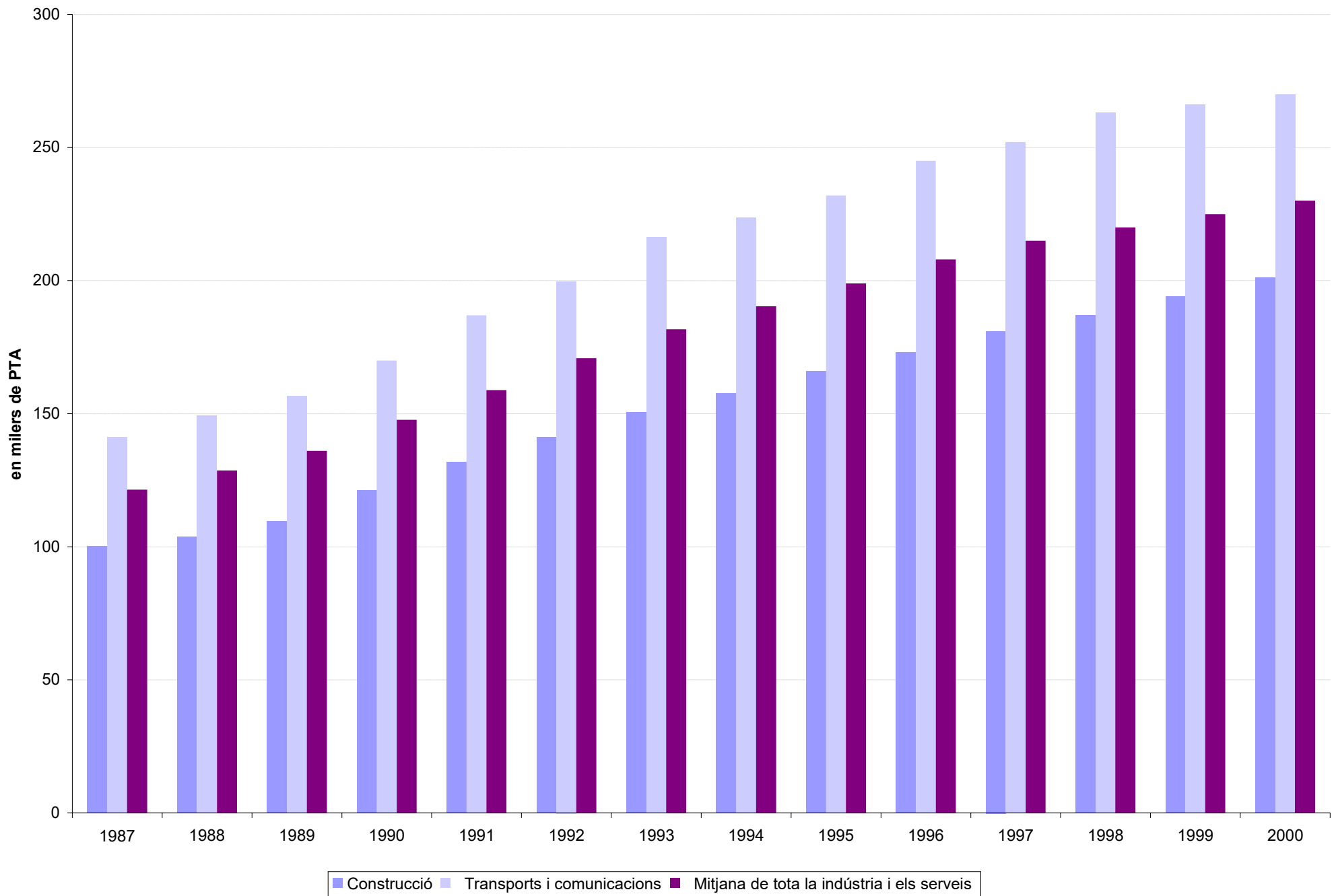

Accidents laborals de la construcció per demarcacions territorials, 2000

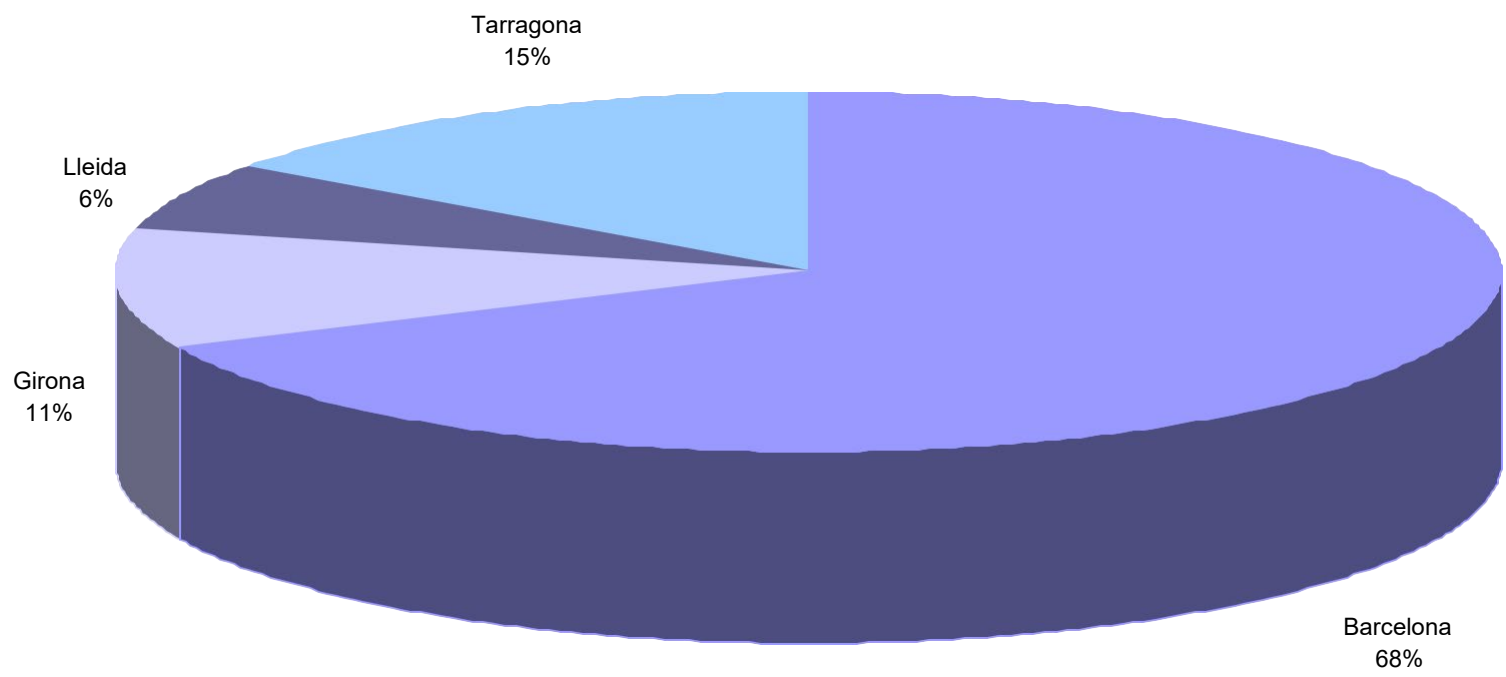

Accidents laborals al sector de la construcció, 1990-2000

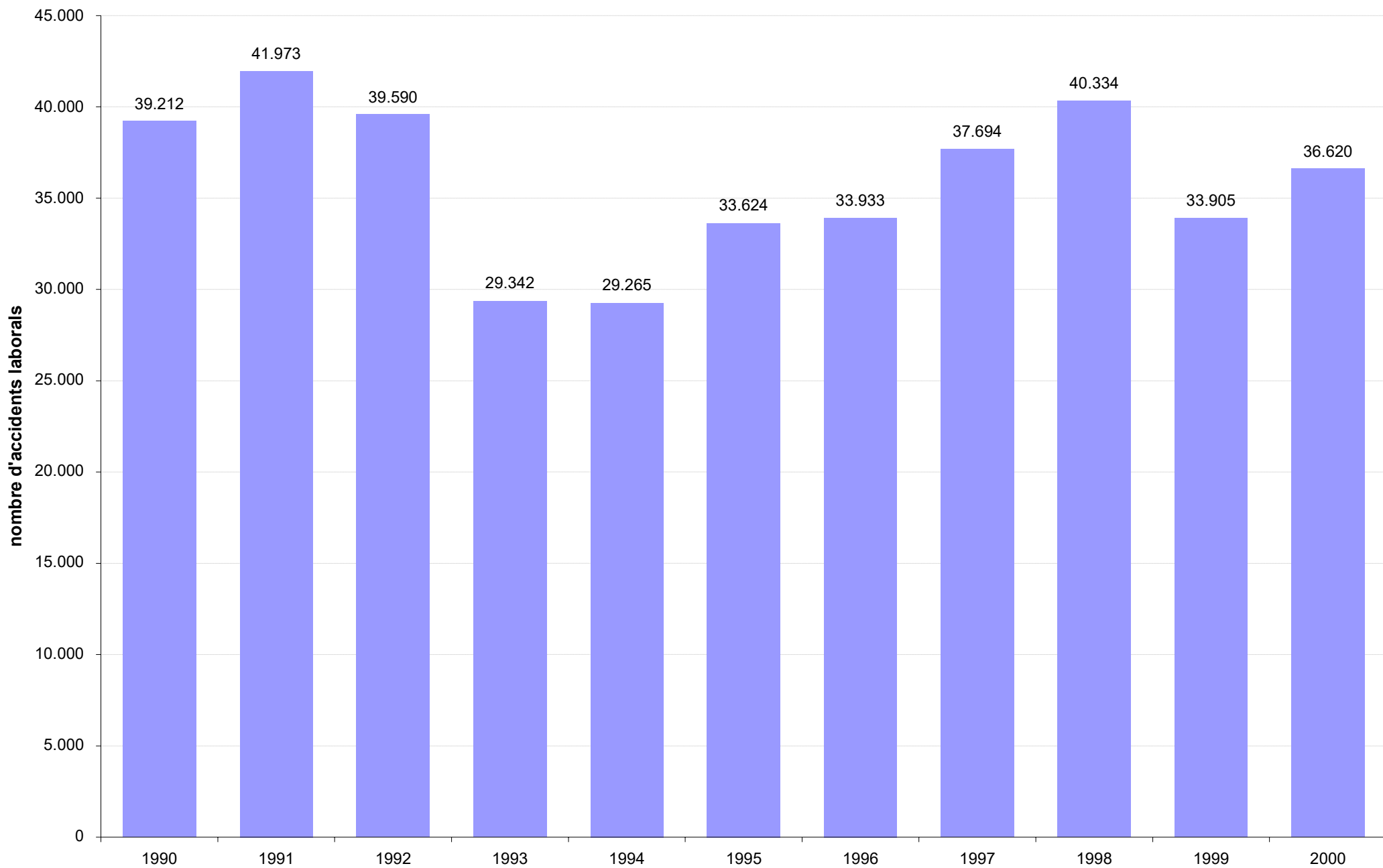

3.2 Producció

3.2.1 Producte interior brut a preus de mercat, 1991-2000

3.2.2 Producte interior brut a preus de mercat per comarques, 1991

3.2.3 Producte interior brut a preus de mercat (PIB pm), 1996: municipis de més de 45.000 habitants

3.2.4 Producte interior brut per càpita per comarques, 1995-2000

3.2.5 Evolució del creixement del PIB comarcal total, 1996-2000

3.2.6 Estructura del PIB comarcal per sectors, 2000

3.2.7 Indicadors de l'activitat de la construcció, 1997-2000

3.2.8 Valor afegit brut per sectors, 1955-1999

3.2.9 Indicadors del sector de la construcció per demarcacions territorials, 1955-1995

3.2.10 Indicadors dels transports i les comunicacions per demarcacions territorials, 1955-1995

3.2.11 Distribució de les empreses constructores entre les comarques de Catalunya, 2000

3.2.12 Distribució de les empreses de transport entre les comarques de Catalunya, 2000

3.2.1 Producte interior brut a preus de mercat, 1991-2000

En miliards de PTA (preus corrents)

| | Catalunya | | | | Espanya | | | |
|-------------|---------------|-----------------------------|-----------------|-----------------------------|---------------|-----------------------------|-----------------|-----------------------------|
| | PIB | | VAB Construcció | | PIB | | VAB Construcció | |
| | Valor absolut | var. % (preus constants) | Valor absolut | var. % (preus constants) | Valor absolut | var. % (preus constants) | Valor absolut | var. % (preus constants) |
| 1991 | 10.293,4 | 2,5 | 864,7 | 6,5 | 54.927,3 | 2,3 | 5.097,5 | 3,0 |
| 1992 | 11.134,5 | 0,9 | 856,5 | -3,5 | 59.105,0 | 0,7 | 5.053,8 | -5,4 |
| 1993 | 11.441,0 | -1,8 | 845,0 | -6,4 | 60.952,6 | -1,2 | 4.959,5 | -5,6 |
| 1994 | 12.222,1 | 3,1 | 856,0 | -0,3 | 64.811,5 | 2,2 | 5.159,2 | 1,8 |
| 1995 | 13.276,9 | 3,7 | 939,0 | 6,0 | 69.780,1 | 2,7 | 5.738,9 | 5,5 |
| 1996 | 14.759,6 | 2,4 | 892,3 | -1,0 | 77.244,9 | 2,4 | 5.360,4 | -1,4 |
| 1997 | 15.821,4 | 4,4 | 937,9 | 2,6 | 82.059,5 | 3,9 | 5.615,1 | 2,8 |
| 1998 | 16.916,3 | 4,2 | 1.036,9 | 9,1 | 87.545,4 | 4,3 | 6.162,3 | 7,3 |
| 1999 | 18.101,5 | 4,2 | 1.176,9 | 9,8 | 93.693,4 | 4,0 | 6.962,3 | 8,7 |
| 2000 | 19.369,6 | 3,9 | 1.342,2 | 3,4 | 100.872,7 | 4,1 | 8.056,4 | 6,3 |

Font: elaboració pròpia a partir de dades de l'IDESCAT

3.2.2 Producte interior brut a preus de mercat per comarques, 1991

| | PIB pm | PIB pm per habitant | | PIB pm per habitant de 16 anys i més | |
|-------------------|-------------------|---------------------|-------------------------|--------------------------------------|-------------------------|
| | En MPTA | En milers de PTA | Índex Catalunya= 100 | En milers de PTA | Índex Catalunya= 100 |
| Alt Camp | 65.619 | 1.929,1 | 113,2 | 2.402,3 | 113,5 |
| Alt Empordà | 157.740 | 1.738,1 | 102,0 | 2.165,1 | 102,3 |
| Alt Penedès | 114.273 | 1.635,7 | 96,0 | 2.039,7 | 96,4 |
| Alt Urgell | 29.594 | 1.556,7 | 91,3 | 1.874,0 | 88,5 |
| Alta Ribagorça | 9.961 | 2.834,7 | 166,3 | 3.381,3 | 159,7 |
| Anoia | 110.662 | 1.342,2 | 78,8 | 1.707,3 | 80,7 |
| Bages | 213.586 | 1.403,5 | 82,4 | 1.724,1 | 81,4 |
| Baix Camp | 198.036 | 1.504,8 | 88,3 | 1.918,0 | 90,6 |
| Baix Ebre | 87.080 | 1.347,1 | 79,0 | 1.664,6 | 78,6 |
| Baix Empordà | 151.507 | 1.684,7 | 98,9 | 2.106,9 | 99,5 |
| Baix Llobregat | 812.668 | 1.331,8 | 78,1 | 1.715,3 | 81,0 |
| Baix Penedès | 58.838 | 1.545,1 | 90,7 | 1.970,3 | 93,1 |
| Barcelonès | 4.595.670 | 1.996,3 | 117,1 | 2.410,9 | 113,9 |
| Berguedà | 53.054 | 1.361,6 | 79,9 | 1.631,3 | 77,1 |
| Cerdanya | 20.624 | 1.663,8 | 97,6 | 2.050,3 | 96,9 |
| Conca de Barberà | 19.202 | 1.066,7 | 62,6 | 1.289,9 | 60,9 |
| Garraf | 106.379 | 1.383,1 | 81,2 | 1.745,1 | 82,4 |
| Garrigues | 17.505 | 901,0 | 52,9 | 1.072,0 | 50,6 |
| Garrotxa | 68.255 | 1.481,9 | 87,0 | 1.782,6 | 84,2 |
| Gironès | 263.949 | 2.096,9 | 123,0 | 2.673,9 | 126,3 |
| Maresme | 364.706 | 1.244,3 | 73,0 | 1.590,0 | 75,1 |
| Montsià | 62.376 | 1.148,6 | 67,4 | 1.423,2 | 67,2 |
| Noguera | 36.271 | 1.042,8 | 61,2 | 1.256,2 | 59,3 |
| Osona | 176.007 | 1.498,7 | 87,9 | 1.866,4 | 88,2 |
| Pallars Jussà | 17.212 | 1.338,4 | 78,5 | 1.560,4 | 73,7 |
| Pallars Sobirà | 8.873 | 1.637,7 | 96,1 | 1.900,8 | 89,8 |
| Pla d'Urgell | 37.222 | 1.292,3 | 75,8 | 1.579,8 | 74,6 |
| Pla de l'Estany | 30.795 | 1.461,4 | 85,8 | 1.816,7 | 85,8 |
| Priorat | 6.828 | 720,6 | 42,3 | 849,3 | 40,1 |
| Ribera d'Ebre | 52.357 | 2.271,0 | 133,3 | 2.791,2 | 131,9 |
| Ripollès | 34.920 | 1.285,4 | 75,4 | 1.539,4 | 72,7 |
| Segarra | 30.221 | 1.773,5 | 104,1 | 2.141,1 | 101,1 |
| Segrià | 274.142 | 1.682,8 | 98,7 | 2.098,0 | 99,1 |
| Selva | 162.464 | 1.653,5 | 97,0 | 2.086,4 | 98,6 |
| Solsonès | 13.386 | 1.240,3 | 72,8 | 1.513,9 | 71,5 |
| Tarragonès | 352.203 | 2.259,4 | 132,6 | 2.909,1 | 137,4 |
| Terra Alta | 10.018 | 773,9 | 45,4 | 917,5 | 43,3 |
| Urgell | 36.839 | 1.236,7 | 72,6 | 1.498,2 | 70,8 |
| Val d'Aran | 12.366 | 1.999,6 | 117,3 | 2.529,8 | 119,5 |
| Vallès Occidental | 986.458 | 1.518,3 | 89,1 | 1.947,2 | 92,0 |
| Vallès Oriental | 467.321 | 1.780,2 | 104,5 | 2.290,1 | 108,2 |
| Catalunya | 10.327.188 | 1.704,3 | 100,0 | 2.116,9 | 100,0 |

Font: IDESCAT

3.2.3 Producte interior brut a preus de mercat (PIB pm), 1996: municipis de més de 45.000 habitants

| | PIB pm | PIB pm per habitant | | PIB pm per habitant de 16 anys i més | |
|-----------------------------|-----------|---------------------|------------------------|--------------------------------------|------------------------|
| | MPTA | milers de PTA | índex Catalunya=100 | milers de PTA | índex Catalunya=100 |
| Badalona | 254.971 | 1.208,5 | 52,7 | 1.459,1 | 53,4 |
| Barcelona | 4.874.134 | 3.230,5 | 140,8 | 3.715,4 | 136,1 |
| Cerdanyola del Vallès | 90.881 | 1.799,5 | 78,4 | 2.219,6 | 81,3 |
| Cornellà de Llobregat | 127.963 | 1.551,3 | 67,6 | 1.819,8 | 66,6 |
| Esplugues de Llobregat | 86.169 | 1.840,8 | 80,2 | 2.201,8 | 80,6 |
| Girona | 223.703 | 3.169,7 | 138,2 | 3.879,2 | 142,1 |
| Granollers | 148.041 | 2.905,6 | 126,7 | 3.577,0 | 131,0 |
| Hospitalet de Llobregat, l' | 315.497 | 1.237,0 | 53,9 | 1.436,5 | 52,6 |
| Lleida | 270.806 | 2.417,2 | 105,4 | 2.919,1 | 106,9 |
| Manresa | 130.791 | 2.031,4 | 88,6 | 2.378,6 | 87,1 |
| Mataró | 164.389 | 1.611,4 | 70,2 | 1.959,4 | 71,8 |
| Prat de Llobregat, el | 152.094 | 2.404,5 | 104,8 | 2.944,1 | 107,8 |
| Reus | 160.801 | 1.767,2 | 77,0 | 2.150,4 | 78,7 |
| Rubí | 121.396 | 2.244,6 | 97,8 | 2.769,6 | 101,4 |
| Sabadell | 331.246 | 1.782,8 | 77,7 | 2.139,5 | 78,3 |
| Sant Boi de Llobregat | 99.589 | 1.276,7 | 55,7 | 1.554,3 | 56,9 |
| Sant Cugat del Vallès | 112.138 | 2.375,3 | 103,5 | 2.964,0 | 108,5 |
| Santa Coloma de Gramenet | 88.806 | 721,0 | 31,4 | 852,8 | 31,2 |
| Tarragona | 352.522 | 3.142,6 | 137,0 | 3.821,8 | 139,9 |
| Terrassa | 295.877 | 1.805,6 | 78,7 | 2.177,4 | 79,7 |
| Viladecans | 62.117 | 1.166,9 | 50,9 | 1.434,9 | 52,5 |
| Vilanova i la Geltrú | 87.828 | 1.830,6 | 79,8 | 2.195,9 | 80,4 |

Font: IDESCAT

3.2.5 Evolució del creixement del PIB comarcal total, 1996-2000

| | % taxes de variació reals | | | | |
|-------------------|---------------------------|-------------|-------------|-------------|-------------|
| | 1996 | 1997 | 1998 | 1999 | 2000 |
| Alt Camp | 0,96 | 3,05 | 3,52 | 3,88 | 5,53 |
| Alt Empordà | 2,72 | 2,96 | 2,03 | 5,62 | 4,04 |
| Alt Penedès | 3,33 | 4,41 | 3,43 | 5,04 | 4,25 |
| Alt Urgell | 3,08 | 2,28 | 1,77 | 2,96 | 3,75 |
| Alta Ribagorça | 1,58 | 1,44 | 0,13 | 5,48 | 4,03 |
| Anoia | 1,79 | 3,69 | 3,96 | 3,09 | 3,93 |
| Bages | 2,10 | 3,19 | 4,26 | 4,16 | 4,31 |
| Baix Camp | 0,87 | 3,58 | 3,65 | 4,41 | 5,02 |
| Baix Ebre | 1,63 | 4,79 | 3,73 | 2,77 | 5,20 |
| Baix Empordà | 2,03 | 3,23 | 3,22 | 5,53 | 4,35 |
| Baix Llobregat | 2,93 | 4,80 | 5,31 | 4,81 | 4,08 |
| Baix Penedès | -0,81 | 4,49 | 4,20 | 6,15 | 4,94 |
| Barcelonès | 2,39 | 4,26 | 3,43 | 3,37 | 3,57 |
| Berguedà | 2,66 | 3,15 | 3,22 | 2,89 | 4,05 |
| Cerdanya | 0,91 | 2,90 | 2,51 | 4,90 | 4,07 |
| Conca de Barberà | 2,78 | 2,53 | 3,80 | 3,07 | 4,84 |
| Garraf | 2,10 | 4,13 | 3,94 | 5,35 | 3,43 |
| Garrigues | 8,48 | 2,34 | 1,44 | 1,90 | 5,58 |
| Garrotxa | 2,83 | 3,46 | 3,88 | 3,53 | 3,98 |
| Gironès | 2,84 | 3,88 | 4,09 | 3,65 | 3,16 |
| Maresme | 1,67 | 4,32 | 4,44 | 3,71 | 4,04 |
| Montsià | 1,20 | 3,37 | 2,58 | 4,32 | 5,96 |
| Noguera | 5,43 | 2,46 | 2,98 | 1,57 | 4,27 |
| Osona | 3,17 | 3,45 | 3,61 | 2,91 | 3,58 |
| Pallars Jussà | 2,28 | 2,71 | 0,75 | 3,18 | 3,47 |
| Pallars Sobirà | 3,08 | 0,38 | -0,29 | 5,53 | 4,31 |
| Pla d'Urgell | 5,05 | 2,81 | 3,20 | 2,16 | 4,29 |
| Pla de l'Estany | 3,38 | 3,13 | 3,63 | 4,91 | 3,38 |
| Priorat | 1,61 | 4,56 | 1,18 | 4,40 | 5,36 |
| Ribera d'Ebre | 1,31 | 3,08 | 2,49 | 3,16 | 6,61 |
| Ripollès | 1,65 | 2,29 | 2,55 | 4,34 | 4,14 |
| Segarra | 5,10 | 3,08 | 3,76 | 1,60 | 4,04 |
| Segrià | 4,76 | 2,48 | 3,10 | 2,27 | 3,70 |
| Selva | 0,36 | 3,17 | 3,47 | 5,80 | 4,39 |
| Solsonès | 4,37 | 2,00 | 3,57 | 2,90 | 4,14 |
| Tarragonès | 0,81 | 4,26 | 3,51 | 4,80 | 3,76 |
| Terra Alta | 3,26 | 5,12 | 2,76 | 2,50 | 5,18 |
| Urgell | 5,07 | 2,94 | 3,87 | 2,78 | 3,98 |
| Val d'Aran | 1,16 | 2,70 | 1,77 | 4,12 | 4,11 |
| Vallès Occidental | 2,42 | 3,98 | 4,96 | 4,32 | 3,95 |
| Vallès Oriental | 2,22 | 4,15 | 4,97 | 4,92 | 3,96 |
| Catalunya | 2,38 | 4,01 | 3,89 | 3,92 | 3,89 |

Font: Caixa Catalunya

3.2.6 Estructura del PIB comarcal per sectors, 2000

En % sobre el PIB comarcal en PTA constants de 1995

| | Primari | Indústria | Construcció | Serveis | Total |
|-------------------|------------|-------------|-------------|-------------|------------|
| Alt Camp | 5,8 | 51,9 | 7,9 | 34,4 | 100 |
| Alt Empordà | 5,9 | 16,8 | 7,3 | 70,0 | 100 |
| Alt Penedès | 7,2 | 42,7 | 8,9 | 41,2 | 100 |
| Alt Urgell | 7,4 | 17,3 | 12,4 | 63,0 | 100 |
| Alta Ribagorça | 3,3 | 14,9 | 18,7 | 63,1 | 100 |
| Anoia | 2,8 | 44,5 | 10,4 | 42,3 | 100 |
| Bages | 2,4 | 37,4 | 10,7 | 49,5 | 100 |
| Baix Camp | 2,2 | 34,6 | 8,3 | 54,9 | 100 |
| Baix Ebre | 8,1 | 31,5 | 10,0 | 50,3 | 100 |
| Baix Empordà | 3,5 | 20,1 | 7,5 | 69,0 | 100 |
| Baix Llobregat | 0,7 | 42,7 | 7,2 | 49,4 | 100 |
| Baix Penedès | 2,8 | 33,4 | 15,6 | 48,2 | 100 |
| Barcelonès | 0,0 | 25,2 | 4,6 | 70,1 | 100 |
| Berguedà | 6,8 | 29,0 | 12,5 | 51,8 | 100 |
| Cerdanya | 3,9 | 9,9 | 21,0 | 65,1 | 100 |
| Conca de Barberà | 12,1 | 34,7 | 18,3 | 35,0 | 100 |
| Garraf | 2,1 | 23,3 | 11,4 | 63,2 | 100 |
| Garrigues | 26,4 | 15,8 | 21,6 | 36,3 | 100 |
| Garrotxa | 2,3 | 44,1 | 9,5 | 44,1 | 100 |
| Gironès | 1,2 | 21,5 | 9,9 | 67,3 | 100 |
| Maresme | 3,0 | 31,0 | 7,5 | 58,6 | 100 |
| Montsià | 11,0 | 37,8 | 11,7 | 39,5 | 100 |
| Noguera | 18,6 | 21,0 | 16,2 | 44,2 | 100 |
| Osona | 4,0 | 41,6 | 7,4 | 47,0 | 100 |
| Pallars Jussà | 6,5 | 13,5 | 26,4 | 53,6 | 100 |
| Pallars Sobirà | 6,4 | 8,3 | 23,1 | 62,1 | 100 |
| Pla d'Urgell | 18,9 | 28,7 | 8,3 | 44,1 | 100 |
| Pla de l'Estany | 5,4 | 38,5 | 6,8 | 49,3 | 100 |
| Priorat | 14,3 | 20,2 | 37,6 | 28,0 | 100 |
| Ribera d'Ebre | 7,2 | 58,7 | 10,5 | 23,6 | 100 |
| Ripollès | 2,4 | 36,0 | 16,2 | 45,4 | 100 |
| Segarra | 8,3 | 52,1 | 6,7 | 32,9 | 100 |
| Segrià | 10,3 | 17,1 | 8,2 | 64,5 | 100 |
| Selva | 1,7 | 25,1 | 12,3 | 60,9 | 100 |
| Solsonès | 13,3 | 25,5 | 13,2 | 48,0 | 100 |
| Tarragonès | 1,1 | 37,1 | 6,9 | 54,9 | 100 |
| Terra Alta | 26,1 | 20,7 | 26,4 | 26,8 | 100 |
| Urgell | 12,5 | 27,7 | 12,7 | 47,1 | 100 |
| Val d'Aran | 1,2 | 8,1 | 15,0 | 75,7 | 100 |
| Vallès Occidental | 0,1 | 42,7 | 7,5 | 49,7 | 100 |
| Vallès Oriental | 0,6 | 47,0 | 9,0 | 43,4 | 100 |
| Catalunya | 1,8 | 32,0 | 7,3 | 58,9 | 100 |

Font: Caixa Catalunya

3.2.7 Indicators de l'activitat de la construcció, 1997-2000

Índex del valor dels treballs realitzats a la construcció

| | 1997 | 1998 | 1999 | 2000 | I 2000 | II 2000 | III 2000 | IV 2000 |
|--------------------------|------|------|------|------|--------|---------|----------|---------|
| Catalunya | | | | | | | | |
| <i>Total construcció</i> | 2,1 | 14,1 | 13,2 | 6,1 | 10,9 | 3,9 | 1,8 | 7,9 |
| Edificació | 3,9 | 19,0 | 13,7 | 10,2 | 20,9 | 11,0 | 2,3 | 8,6 |
| Obra civil | -0,8 | 5,9 | 12,2 | -1,8 | -6,3 | -8,4 | 0,9 | 6,6 |
| Espanya | | | | | | | | |
| <i>Total construcció</i> | 4,1 | 8,6 | 10,7 | 13,0 | 13,2 | 3,9 | 1,8 | 13,2 |
| Edificació | 6,8 | 8,4 | 12,3 | 13,3 | 16,3 | 11,0 | 2,3 | 10,5 |
| Obra civil | 0,1 | 8,9 | 8,3 | 12,4 | 8,3 | -8,4 | 0,9 | 17,6 |

Cicle-tendència del valor dels treballs realitzats a la construcció

| | 1997 | 1998 | 1999 | 2000 | I 2000 | II 2000 | III 2000 | IV 2000 |
|--------------------------|------|------|------|------|--------|---------|----------|---------|
| Catalunya | | | | | | | | |
| <i>Total construcció</i> | 0,5 | 10,7 | 10,5 | 1,9 | 4,6 | 1,0 | 0,0 | 2,0 |
| Edificació | 2,7 | 13,3 | 10,9 | 5,5 | 11,1 | 7,0 | 3,4 | 2,7 |
| Obra civil | -2,7 | 5,8 | 7,0 | -7,0 | -9,4 | -11,6 | -6,8 | -2,0 |
| Espanya | | | | | | | | |
| <i>Total construcció</i> | 1,9 | 7,6 | 8,8 | 6,9 | 6,9 | 11,9 | 12,8 | 7,1 |
| Edificació | 4,6 | 7,6 | 10,7 | 8,6 | 10,5 | 13,7 | 12,6 | 6,3 |
| Obra civil | -2,3 | 8,6 | 5,8 | 1,0 | -2,2 | 9,0 | 13,2 | 6,0 |

Font: DPTOP, IDESCAT i Ministeri de Foment

3.2.8 Valor afegit brut al cost dels factors per sectors a Catalunya, 1955-1999

| | MPTA corrents | | | MPTA constants any 1986 | | | | Total economia catalana |
|--------------|---------------|-------------------------------|-----------------------|-------------------------|--------------------------------|-------------|-----------|-------------------------------|
| | Subsectors | | | Sectors | | | | |
| | Construcció | Transports i comunicacions | Lloguer d'immobles | Agricultura i pesca | Indústria sense construcció | Construcció | Serveis | |
| 1955 | 4.139 | 4.051 | 5.066 | 87.085 | 431.706 | 101.176 | 1.074.690 | 1.694.657 |
| 1957 | 5.638 | 5.592 | 6.083 | 104.802 | 471.165 | 100.921 | 1.211.422 | 1.888.310 |
| 1959 | 6.738 | 6.907 | 7.455 | 120.314 | 544.466 | 111.773 | 1.236.498 | 2.013.051 |
| 1961 | 9.607 | 9.097 | 9.191 | 123.582 | 696.131 | 154.935 | 1.446.752 | 2.421.400 |
| 1963 | 15.037 | 12.445 | 13.707 | 152.428 | 838.754 | 217.012 | 1.634.752 | 2.842.946 |
| 1965 | 21.980 | 16.997 | 16.638 | 146.895 | 1.030.152 | 245.231 | 1.677.546 | 3.099.824 |
| 1967 | 26.847 | 21.063 | 20.036 | 141.235 | 1.179.779 | 261.670 | 1.809.955 | 3.392.639 |
| 1969 | 34.177 | 25.344 | 26.189 | 166.669 | 1.379.523 | 294.850 | 2.061.401 | 3.902.443 |
| 1971 | 43.909 | 32.434 | 32.012 | 176.975 | 1.612.112 | 309.618 | 2.248.995 | 4.347.700 |
| 1973 | 74.733 | 44.245 | 41.953 | 181.397 | 1.790.147 | 423.747 | 2.570.177 | 4.965.468 |
| 1975 | 126.176 | 62.531 | 59.793 | 191.354 | 2.054.474 | 471.946 | 2.743.889 | 5.461.663 |
| 1977 | 199.757 | 94.506 | 86.249 | 194.940 | 2.173.742 | 501.326 | 2.833.166 | 5.703.174 |
| 1979 | 228.734 | 144.843 | 138.449 | 175.839 | 2.234.551 | 392.055 | 2.958.065 | 5.760.510 |
| 1981 | 208.159 | 204.334 | 182.408 | 155.338 | 2.237.431 | 313.402 | 3.177.839 | 5.884.010 |
| 1983 | 261.468 | 273.306 | 235.204 | 151.399 | 2.286.051 | 332.586 | 3.274.077 | 6.044.113 |
| 1985 | 305.631 | 339.636 | 275.356 | 154.709 | 2.218.364 | 324.144 | 3.422.406 | 6.119.623 |
| 1987 | 366.296 | 422.564 | 389.932 | 155.276 | 2.486.910 | 344.668 | 3.887.844 | 6.874.698 |
| 1989 | 585.731 | 542.789 | 504.020 | 170.602 | 2.718.740 | 448.828 | 4.359.355 | 7.697.525 |
| 1991 | 866.415 | 660.364 | 590.883 | 185.449 | 2.835.542 | 563.820 | 4.569.227 | 8.154.038 |
| 1993 | 835.631 | 726.284 | 701.435 | 193.672 | 2.621.186 | 504.269 | 4.540.277 | 7.859.404 |
| 1995 | 970.722 | 851.342 | 755.066 | 163.096 | 2.833.611 | 535.894 | 4.885.096 | 8.417.697 |
| 1996* | -- | -- | -- | 168.459 | 2.854.825 | 529.036 | 5.003.825 | 8.556.145 |
| 1997* | -- | -- | -- | 175.639 | 3.012.360 | 546.076 | 5.172.746 | 8.906.821 |
| 1998* | -- | -- | -- | 193.255 | 3.180.846 | 582.159 | 5.385.667 | 9.341.927 |
| 1999* | -- | -- | -- | 193.781 | 3.279.685 | 626.172 | 5.626.033 | 9.725.671 |

Font: elaboració pròpia a partir de dades del BBVA. (Renta Nacional de España)

3.2.12 Distribució de les empreses constructores a Catalunya segons activitat, 1999

| | nombre d'empreses | | | | | | | |
|---|-------------------|---------------|---------------|---------------|---------------|---------------|---------------|---------------|
| | I 1999 | | II 1999 | | III 1999 | | IV 1999 | |
| | Total | % | Total | % | Total | % | Total | % |
| Preparació d'obres | 2.863 | 10,5% | 2.372 | 8,3% | 2.301 | 8,2% | 2.240 | 7,8% |
| Construcció general d'inmobles i obres d'enginyeria civil | 11.533 | 42,5% | 12.801 | 45,0% | 12.677 | 45,1% | 12.885 | 45,0% |
| Instal·lacions d'edificis i obres | 6.002 | 22,1% | 6.376 | 22,4% | 6.400 | 22,8% | 6.617 | 23,1% |
| Acabaments d'edificis i obres | 5.581 | 20,5% | 5.907 | 20,8% | 5.851 | 20,8% | 6.060 | 21,2% |
| Lloguer d'equips de construcció i demolició | 44 | 0,2% | 63 | 0,2% | 59 | 0,2% | 66 | 0,2% |
| No classificats | 1.141 | 4,2% | 902 | 3,2% | 823 | 2,9% | 744 | 2,6% |
| Catalunya | 27.164 | 100,0% | 28.421 | 100,0% | 28.111 | 100,0% | 28.612 | 100,0% |

Font: Departament de Treball

3.2.12 Distribució de les empreses de transport entre les comarques de Catalunya, 2000

| Comarca | nombre d'empreses | | | | | | | |
|-----------------------|-------------------|---------------|---------------|---------------|---------------|---------------|---------------|---------------|
| | I 2000 | | II 2000 | | III 2000 | | IV 2000 | |
| | Total | % | Total | % | Total | % | Total | % |
| Alt Camp | 76 | 0,7% | 77 | 0,7% | 81 | 0,8% | 79 | 0,8% |
| Alt Empordà | 186 | 1,8% | 199 | 1,9% | 195 | 1,9% | 197 | 1,9% |
| Alt Penedès | 137 | 1,3% | 142 | 1,4% | 146 | 1,4% | 149 | 1,4% |
| Alt Urgell | 50 | 0,5% | 50 | 0,5% | 50 | 0,5% | 50 | 0,5% |
| Alta Ribagorça | 5 | 0,0% | 4 | 0,0% | 4 | 0,0% | 4 | 0,0% |
| Anoia | 131 | 1,3% | 126 | 1,2% | 131 | 1,3% | 129 | 1,2% |
| Bages | 238 | 2,3% | 242 | 2,3% | 237 | 2,3% | 241 | 2,3% |
| Baix Camp | 217 | 2,1% | 222 | 2,1% | 229 | 2,2% | 225 | 2,2% |
| Baix Ebre | 68 | 0,7% | 67 | 0,6% | 73 | 0,7% | 74 | 0,7% |
| Baix Empordà | 116 | 1,1% | 123 | 1,2% | 121 | 1,2% | 121 | 1,2% |
| Baix Llobregat | 1.009 | 9,9% | 1.034 | 9,9% | 1.026 | 9,8% | 1.061 | 10,2% |
| Baix Penedès | 70 | 0,7% | 71 | 0,7% | 69 | 0,7% | 75 | 0,7% |
| Barcelonès | 3.442 | 33,9% | 3.471 | 33,4% | 3.465 | 33,3% | 3.446 | 33,1% |
| Berguedà | 59 | 0,6% | 62 | 0,6% | 57 | 0,5% | 59 | 0,6% |
| Cerdanya | 20 | 0,2% | 21 | 0,2% | 21 | 0,2% | 22 | 0,2% |
| Conca de Barberà | 18 | 0,2% | 20 | 0,2% | 22 | 0,2% | 22 | 0,2% |
| Garraf | 115 | 1,1% | 120 | 1,2% | 115 | 1,1% | 108 | 1,0% |
| Garrigues | 18 | 0,2% | 19 | 0,2% | 18 | 0,2% | 20 | 0,2% |
| Garrotxa | 61 | 0,6% | 61 | 0,6% | 61 | 0,6% | 60 | 0,6% |
| Gironès | 265 | 2,6% | 276 | 2,7% | 278 | 2,7% | 275 | 2,6% |
| Maresme | 353 | 3,5% | 357 | 3,4% | 353 | 3,4% | 352 | 3,4% |
| Montsià | 89 | 0,9% | 96 | 0,9% | 96 | 0,9% | 96 | 0,9% |
| Noguera | 66 | 0,6% | 68 | 0,7% | 64 | 0,6% | 62 | 0,6% |
| Osona | 224 | 2,2% | 229 | 2,2% | 229 | 2,2% | 227 | 2,2% |
| Pallars Jussà | 12 | 0,1% | 11 | 0,1% | 12 | 0,1% | 9 | 0,1% |
| Pallars Sobirà | 9 | 0,1% | 20 | 0,2% | 22 | 0,2% | 12 | 0,1% |
| Pla d'Urgell | 74 | 0,7% | 78 | 0,8% | 74 | 0,7% | 80 | 0,8% |
| Pla de l'Estany | 66 | 0,6% | 63 | 0,6% | 66 | 0,6% | 67 | 0,6% |
| Priorat | 9 | 0,1% | 8 | 0,1% | 9 | 0,1% | 9 | 0,1% |
| Ribera d'Ebre | 20 | 0,2% | 18 | 0,2% | 21 | 0,2% | 22 | 0,2% |
| Ripollès | 30 | 0,3% | 30 | 0,3% | 32 | 0,3% | 32 | 0,3% |
| Segarra | 61 | 0,6% | 63 | 0,6% | 62 | 0,6% | 61 | 0,6% |
| Segrià | 425 | 4,2% | 434 | 4,2% | 436 | 4,2% | 445 | 4,3% |
| Selva | 222 | 2,2% | 248 | 2,4% | 249 | 2,4% | 229 | 2,2% |
| Solsonès | 40 | 0,4% | 42 | 0,4% | 42 | 0,4% | 45 | 0,4% |
| Tarragonès | 403 | 4,0% | 424 | 4,1% | 446 | 4,3% | 422 | 4,1% |
| Terra Alta | 11 | 0,1% | 11 | 0,1% | 11 | 0,1% | 11 | 0,1% |
| Urgell | 71 | 0,7% | 69 | 0,7% | 72 | 0,7% | 73 | 0,7% |
| Val d'Aran | 9 | 0,1% | 8 | 0,1% | 8 | 0,1% | 7 | 0,1% |
| Vallès Occidental | 1.065 | 10,5% | 1.085 | 10,4% | 1.093 | 10,5% | 1.106 | 10,6% |
| Vallès Oriental | 583 | 5,7% | 605 | 5,8% | 602 | 5,8% | 603 | 5,8% |
| No territorialitzable | 18 | 0,2% | 19 | 0,2% | 20 | 0,2% | 31 | 0,3% |
| Catalunya | 10.161 | 100,0% | 10.393 | 100,0% | 10.418 | 100,0% | 10.418 | 100,0% |

Font: Departament de Treball

Evolució del PIB i del VAB de la construcció, Catalunya 1991-2000

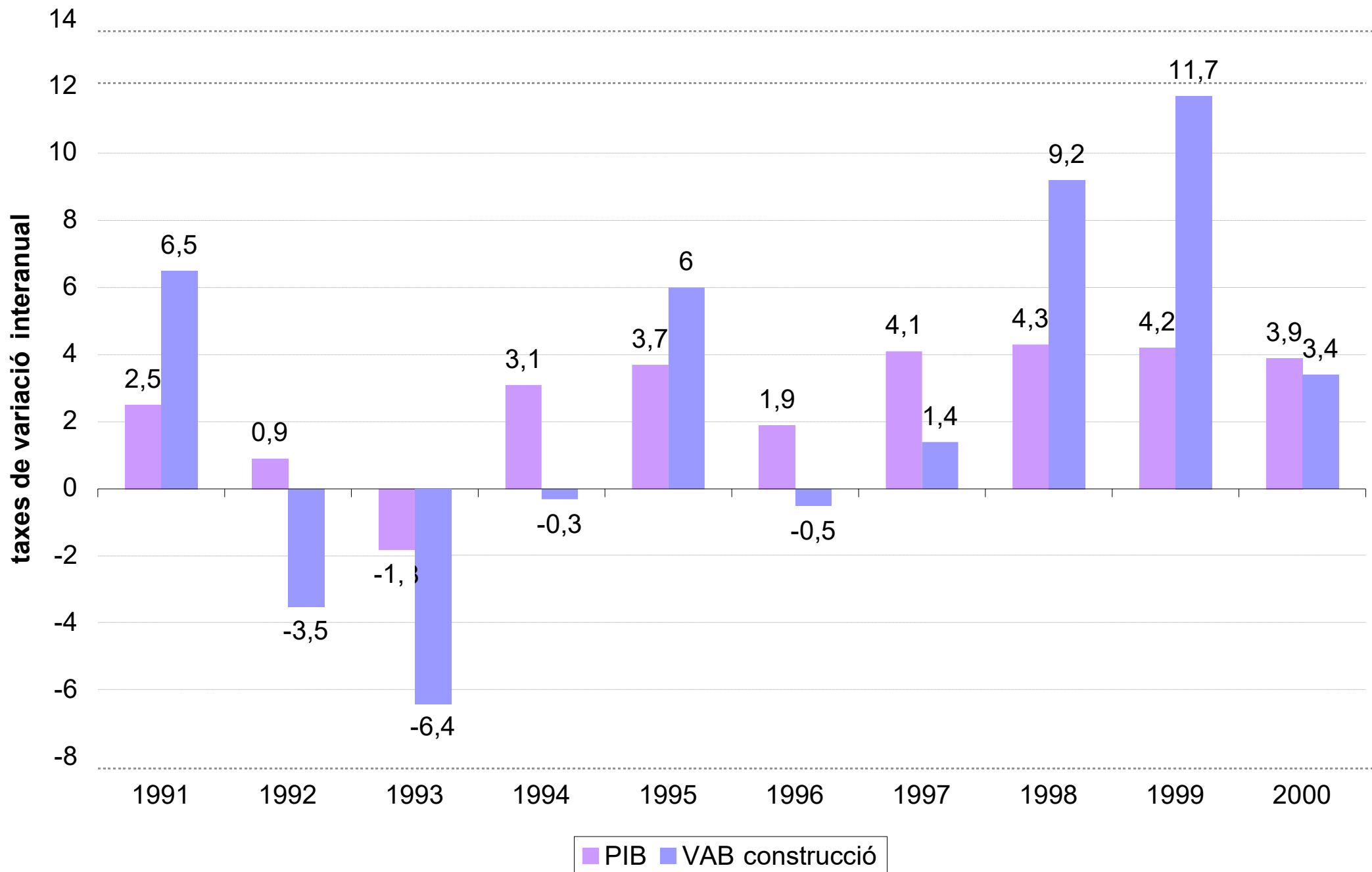

Índex del valor dels treballs realitzats a la construcció a Catalunya

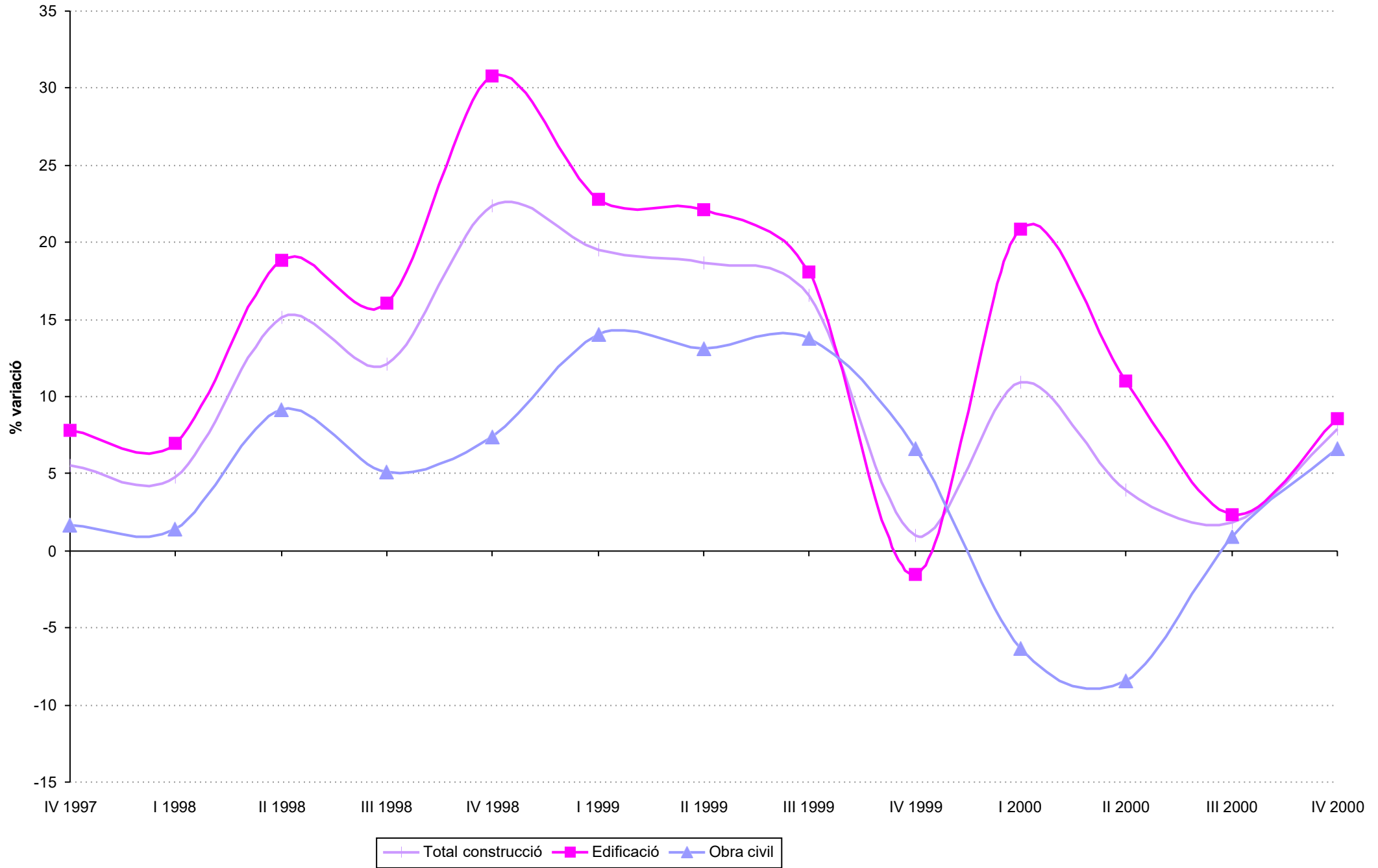

Cicle tendència del valor dels treballs realitzats a la construcció a Catalunya

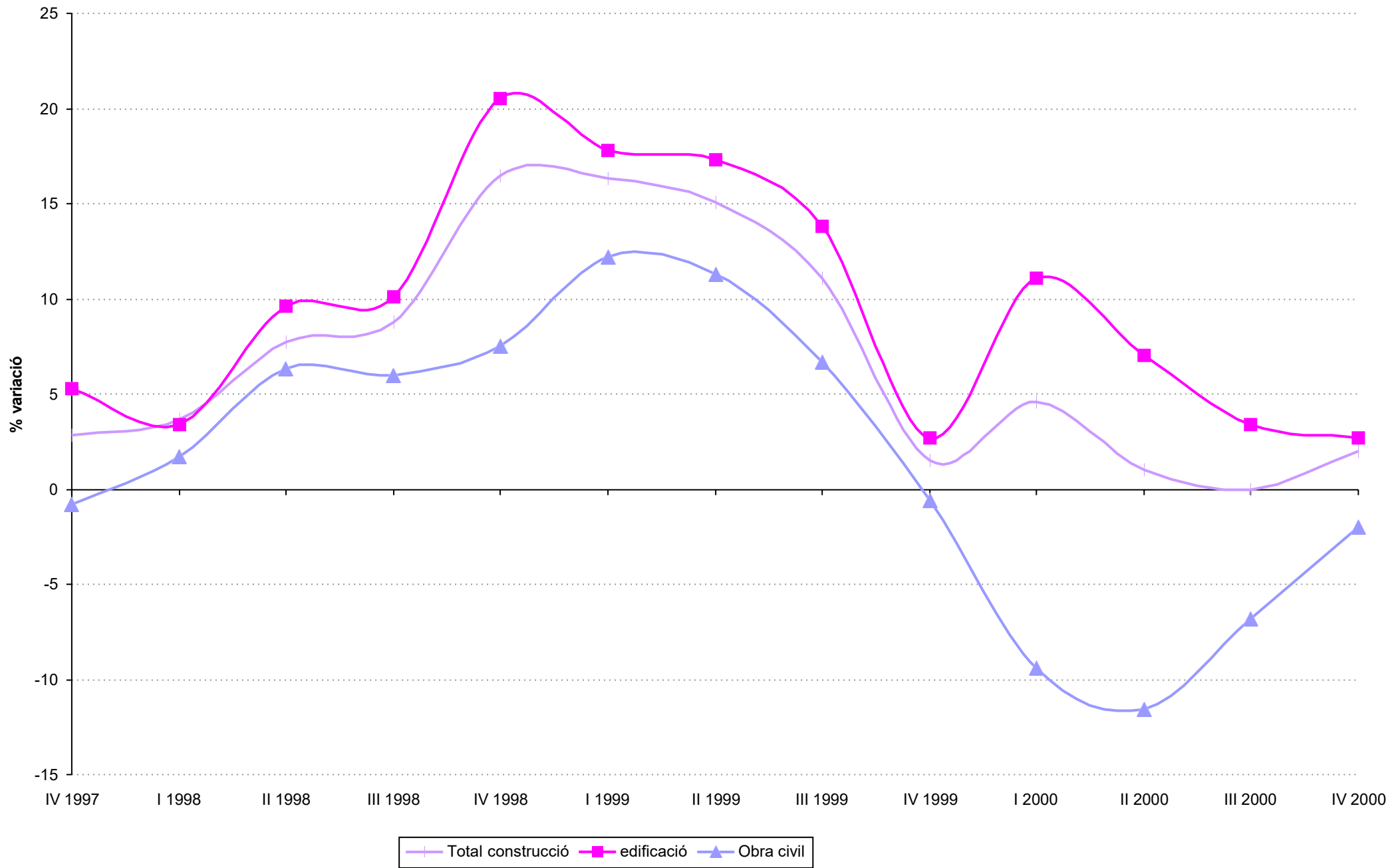

3.3 Preus i costos

3.3.1 Cost laboral al sector de la construcció per demarcacions territorials, 1992-2000

3.3.2 Cost d'energia i materials al sector de la construcció, 1992-2000

3.3.3 Índexs oficials de revisió de preus a Espanya, 1996-2000

3.3.4 Cost per tipus d'obres al sector de la construcció, 1992-2000

3.3.5 Índex de preus de consum: grup habitatge i grup transports i comunicacions, 1990-2000

3.3.1 Cost laboral al sector de la construcció per demarcacions territorials, 1992-2000

Mitjana anual base 100: XII-1994

| | Barcelona | Girona | Lleida | Tarragona |
|-----------------|-----------|--------|--------|-----------|
| 1992 | 95,3 | 90,9 | 87,5 | 90,4 |
| 1993 | 100,5 | 94,9 | 93,7 | 95,1 |
| 1994 | 100,1 | 98,7 | 97,8 | 98,5 |
| 1995 | 103,1 | 102,4 | 104,1 | 102,9 |
| 1996 | 106,0 | 103,6 | 106,4 | 105,3 |
| 1997 | 107,7 | 106,3 | 108,4 | 107,7 |
| 1998 | 115,3 | 114,2 | 117,2 | 116,4 |
| 1999 | 132,8 | 131,6 | 134,9 | 134,2 |
| 2000 | 145,8 | 144,3 | 148,2 | 147,1 |
| 2000 | | | | |
| Gener | 143,0 | 140,7 | 145,4 | 143,5 |
| Febrer | 144,0 | 141,8 | 146,4 | 144,5 |
| Març | 144,5 | 142,2 | 146,9 | 145,0 |
| Abril | 145,2 | 142,9 | 147,6 | 145,7 |
| Maig | 145,3 | 144,3 | 147,8 | 145,9 |
| Juny | 145,5 | 144,4 | 147,9 | 147,3 |
| Juliol | 146,2 | 145,1 | 148,6 | 148,0 |
| Agost | 146,5 | 145,4 | 149,0 | 148,3 |
| Setembre | 146,3 | 145,2 | 148,7 | 148,1 |
| Octubre | 147,3 | 146,2 | 149,8 | 149,1 |
| Novembre | 147,3 | 146,2 | 149,8 | 149,1 |
| Desembre | 148,2 | 147,2 | 150,7 | 150,1 |

Font: elaboració pròpia a partir de dades de la Cambra Oficial de Contractistes d'Obres de Catalunya.

3.3.2 Cost d'energia i materials al sector de la construcció, 1992-2000

Mitjana anual base 100: XII-1994

| | Energia | Ciment | Ceràmica | Fusta | Coure | Alumini | Acer |
|-----------------|---------|--------|----------|-------|-------|---------|-------|
| 1992 | 86,6 | 89,7 | 95,9 | 91,3 | 62,6 | 47,3 | 89,3 |
| 1993 | 94,7 | 90,5 | 94,0 | 90,8 | 65,5 | 52,9 | 93,9 |
| 1994 | 99,5 | 98,6 | 95,8 | 94,0 | 80,3 | 77,2 | 98,3 |
| 1995 | 101,9 | 103,7 | 109,2 | 111,9 | 94,7 | 91,9 | 105,0 |
| 1996 | 107,7 | 103,7 | 112,6 | 113,7 | 90,1 | 77,7 | 104,1 |
| 1997 | 109,5 | 103,6 | 110,0 | 113,9 | 117,8 | 95,5 | 106,9 |
| 1998 | 103,0 | 104,2 | 126,2 | 115,0 | 91,1 | 91,2 | 113,8 |
| 1999 | 114,1 | 105,4 | 163,8 | 116,3 | 93,8 | 88,1 | 118,5 |
| 2000 | 146,0 | 106,7 | 191,5 | 116,9 | 123,1 | 88,2 | 123,6 |
| 2000 | | | | | | | |
| Gener | 131,6 | 105,8 | 191,2 | 116,6 | 114,0 | 88,9 | 120,6 |
| febrer | 137,3 | 106,4 | 192,9 | 116,7 | 114,7 | 89,8 | 120,5 |
| Març | 140,5 | 106,4 | 194,4 | 116,9 | 114,7 | 85,0 | 120,8 |
| Abril | 137,4 | 106,7 | 196,6 | 116,9 | 111,4 | 78,4 | 121,3 |
| Maig | 139,6 | 106,8 | 197,0 | 116,9 | 123,4 | 79,2 | 122,9 |
| Juny | 143,8 | 106,9 | 196,6 | 116,9 | 115,8 | 85,0 | 125,8 |
| Juliol | 144,8 | 106,9 | 196,1 | 117,0 | 115,8 | 86,2 | 125,8 |
| Agost | 146,0 | 107,1 | 196,2 | 117,0 | 128,5 | 89,3 | 125,6 |
| Setembre | 153,5 | 106,8 | 192,7 | 117,1 | 140,1 | 97,0 | 125,6 |
| Octubre | 162,8 | 106,7 | 182,8 | 117,1 | 138,7 | 92,9 | 124,9 |
| Novembre | 159,9 | 106,7 | 181,6 | 116,6 | 131,0 | 93,4 | 124,6 |
| Desembre | 154,4 | 107,0 | 179,8 | 116,6 | 128,9 | 92,7 | 124,5 |

Índex de revisió de preus privats

Font: elaboració pròpia a partir de dades de la Cambra Oficial de Contractistes d'Obres de Catalunya.

3.3.3 Índexs oficials de revisió de preus a Espanya, 1996-2000

| | Mitjana anual base 100: I-1964 | | | | | | | |
|-----------------|--------------------------------|---------|---------|-------|---------|-------|---------|---------|
| | Ceràmica | Ciment | Fusta | Acer | Energia | Coure | Alumini | Lligant |
| 1996 | 969,1 | 1.224,3 | 1.361,4 | 668,0 | 1.555,4 | 627,9 | 642,0 | 1.044,5 |
| 1997 | 975,4 | 1.222,0 | 1.379,5 | 685,3 | 1.576,1 | 718,3 | 671,3 | 1.080,7 |
| 1998 | 995,1 | 1.238,8 | 1.411,6 | 715,1 | 1.458,1 | 538,8 | 658,9 | 1.004,3 |
| 1999 | 1.115,5 | 1.263,9 | 1.443,4 | 662,0 | 1.567,8 | 539,7 | 661,4 | 1.021,6 |
| 2000 | 1.252,8 | 1.246,5 | 1.467,8 | 704,7 | 1.932,2 | 706,4 | 769,3 | 1.447,0 |
| 2000 | | | | | | | | |
| Gener | 1.235,3 | 1.265,8 | 1.455,8 | 679,7 | 1.762,7 | 653,5 | 730,0 | 1.259,8 |
| Febrer | 1.238,1 | 1.259,4 | 1.458,9 | 686,7 | 1.826,6 | 657,3 | 756,1 | 1.339,8 |
| Març | 1.250,3 | 1.242,9 | 1.461,8 | 691,0 | 1.918,3 | 647,6 | 762,1 | 1.398,3 |
| Abril | 1.258,4 | 1.242,4 | 1.465,7 | 700,3 | 1.888,0 | 637,0 | 755,4 | 1.458,2 |
| Maig | 1.269,2 | 1.246,7 | 1.466,3 | 708,3 | 1.832,4 | 706,8 | 756,8 | 1.447,7 |
| Juny | 1.270,2 | 1.240,8 | 1.467,9 | 709,1 | 1.900,6 | 663,0 | 760,9 | 1.447,7 |
| Juliol | 1.268,7 | 1.240,5 | 1.469,4 | 710,6 | 1.920,4 | 686,8 | 760,5 | 1.447,7 |
| Agost | 1.259,9 | 1.242,5 | 1.471,9 | 713,1 | 1.894,6 | 735,6 | 763,2 | 1.447,7 |
| Setembre | 1.251,9 | 1.242,8 | 1.472,0 | 708,2 | 1.991,2 | 804,6 | 786,1 | 1.447,7 |
| Octubre | 1.248,5 | 1.242,6 | 1.473,2 | 716,0 | 2.071,1 | 794,7 | 799,6 | 1.498,3 |
| Novembre | 1.244,2 | 1.244,1 | 1.474,4 | 714,2 | 2.101,3 | 750,9 | 800,4 | 1.585,6 |
| Desembre | 1.238,3 | 1.247,4 | 1.475,8 | 719,3 | 2.079,6 | 739,2 | 801,0 | 1.585,6 |

Font: elaboració pròpia a partir de les dades de la Cambra Oficial de Contractistes d'Obres de Catalunya.

3.3.4 Cost per tipus d'obres al sector de la construcció, 1992-2000

Mitjana anual base 100: XII-1994

| | Edificació | Obra civil | Índex total |
|-----------------|------------|------------|-------------|
| 1992 | 92,7 | 92,1 | 92,6 |
| 1993 | 96,6 | 96,6 | 96,6 |
| 1994 | 100,0 | 100,0 | 100,0 |
| 1995 | 104,3 | 103,2 | 104,0 |
| 1996 | 106,8 | 105,9 | 106,5 |
| 1997 | 108,8 | 108,7 | 108,8 |
| 1998 | 113,6 | 110,1 | 112,7 |
| 1999 | 127,5 | 119,9 | 125,6 |
| 2000 | 140,4 | 133,8 | 138,7 |
| 2000 | | | |
| gener | 137,2 | 128,4 | 135,0 |
| febrer | 138,4 | 130,3 | 136,4 |
| març | 139,1 | 131,7 | 137,3 |
| abril | 139,6 | 131,4 | 137,5 |
| maig | 140,1 | 132,2 | 138,2 |
| juny | 140,9 | 133,5 | 139,1 |
| juliol | 141,3 | 134,0 | 139,5 |
| agost | 141,6 | 134,4 | 139,9 |
| setembre | 141,8 | 135,8 | 140,4 |
| octubre | 141,8 | 138,4 | 141,0 |
| novembre | 141,3 | 137,8 | 140,5 |
| desembre | 141,1 | 137,2 | 140,1 |

Font: elaboració pròpia a partir de dades de la Cambra Oficial de Contractistes d'Obres de Catalunya.

3.3.5 Índex de preus de consum: grup habitatge i grup transports i comunicacions, 1990-2000

| Base 1992 | Taxes de variació interanuals | | | | | | | | | | |
|--|-------------------------------|------|------|------|------|------|------|------|------|------|------|
| | Catalunya | | | | | | | | | | |
| | 1990 | 1991 | 1992 | 1993 | 1994 | 1995 | 1996 | 1997 | 1998 | 1999 | 2000 |
| IPC general | 7,7 | 6,6 | 6,7 | 5,2 | 4,5 | 4,6 | 3,9 | 2,2 | 2,1 | 2,8 | 3,8 |
| Grup habitatge | 10,6 | 7,6 | 10,7 | 6,6 | 3,8 | 4,9 | 4,3 | 3,6 | 2,4 | 2,1 | 5,1 |
| Habitatge lloguer | -- | -- | -- | -- | 4,3 | 5,9 | 10,1 | 7,3 | 6,8 | 4,3 | 4,1 |
| Habitatge propietat | -- | -- | -- | -- | 4,1 | 5,5 | 3,5 | 3,6 | 3,9 | 2,2 | 3,9 |
| Calefacció, llum i aigua | -- | -- | -- | -- | 3,1 | 3,4 | 2,4 | 1,4 | -3,0 | 0,2 | 8,1 |
| Grup transports i comunicacions | 8,4 | 9,4 | 8,4 | 8,9 | 5,9 | 5,7 | 3,4 | 1,9 | 0,6 | 3,0 | 5,8 |
| Transport personal | -- | -- | -- | -- | 5,5 | 5,3 | 3,6 | 1,9 | 0,1 | 3,1 | 7,2 |
| Transport públic urbà | -- | -- | -- | -- | 7,6 | 5,4 | 5,5 | 4,1 | 4,4 | 2,8 | 2,9 |
| Transport públic interurbà | -- | -- | -- | -- | 4,0 | 7,8 | 6,6 | 1,6 | 1,2 | 3,0 | 3,5 |
| | Espanya | | | | | | | | | | |
| | 1990 | 1991 | 1992 | 1993 | 1994 | 1995 | 1996 | 1997 | 1998 | 1999 | 2000 |
| | IPC general | 6,7 | 5,9 | 5,9 | 4,6 | 4,7 | 4,7 | 3,6 | 2,0 | 1,8 | 2,3 |
| Grup habitatge | 7,8 | 7,2 | 6,5 | 6,3 | 4,8 | 5,7 | 3,8 | 3,4 | 1,5 | 2,1 | 4,4 |
| Habitatge lloguer | 8,5 | 8,9 | 8,4 | 9,1 | 5,6 | 5,5 | 7,5 | 6,1 | 4,9 | 3,5 | 3,8 |
| Habitatge propietat | 7,7 | 6,7 | 6,2 | 5,4 | 5,0 | 6,5 | 3,3 | 3,7 | 3,4 | 2,5 | 3,9 |
| Calefacció, llum i aigua | 7,5 | 8,4 | 6,4 | 6,9 | 4,3 | 4,5 | 3,1 | 1,9 | -3,1 | 0,8 | 5,7 |
| Grup transports i comunicacions | 7,2 | 8,5 | 7,6 | 7,7 | 5,9 | 5,1 | 3,4 | 2,1 | 0,4 | 2,8 | 5,9 |
| Transport personal | 7,7 | 8,3 | 7,5 | 7,8 | 5,8 | 4,7 | 3,7 | 2,1 | -0,1 | 2,9 | 7,3 |
| Transport públic urbà | 4,2 | 12,5 | 11,0 | 11,3 | 7,8 | 5,6 | 4,6 | 4,7 | 3,2 | 2,3 | 3,8 |
| Transport públic interurbà | 7,3 | 9,0 | 7,2 | 5,2 | 4,2 | 4,0 | 4,2 | 3,1 | 2,1 | 2,8 | 3,5 |

Font: elaboració pròpia a partir de les dades de l'INE i IDESCAT

Costos al sector de la construcció, 1992-2000

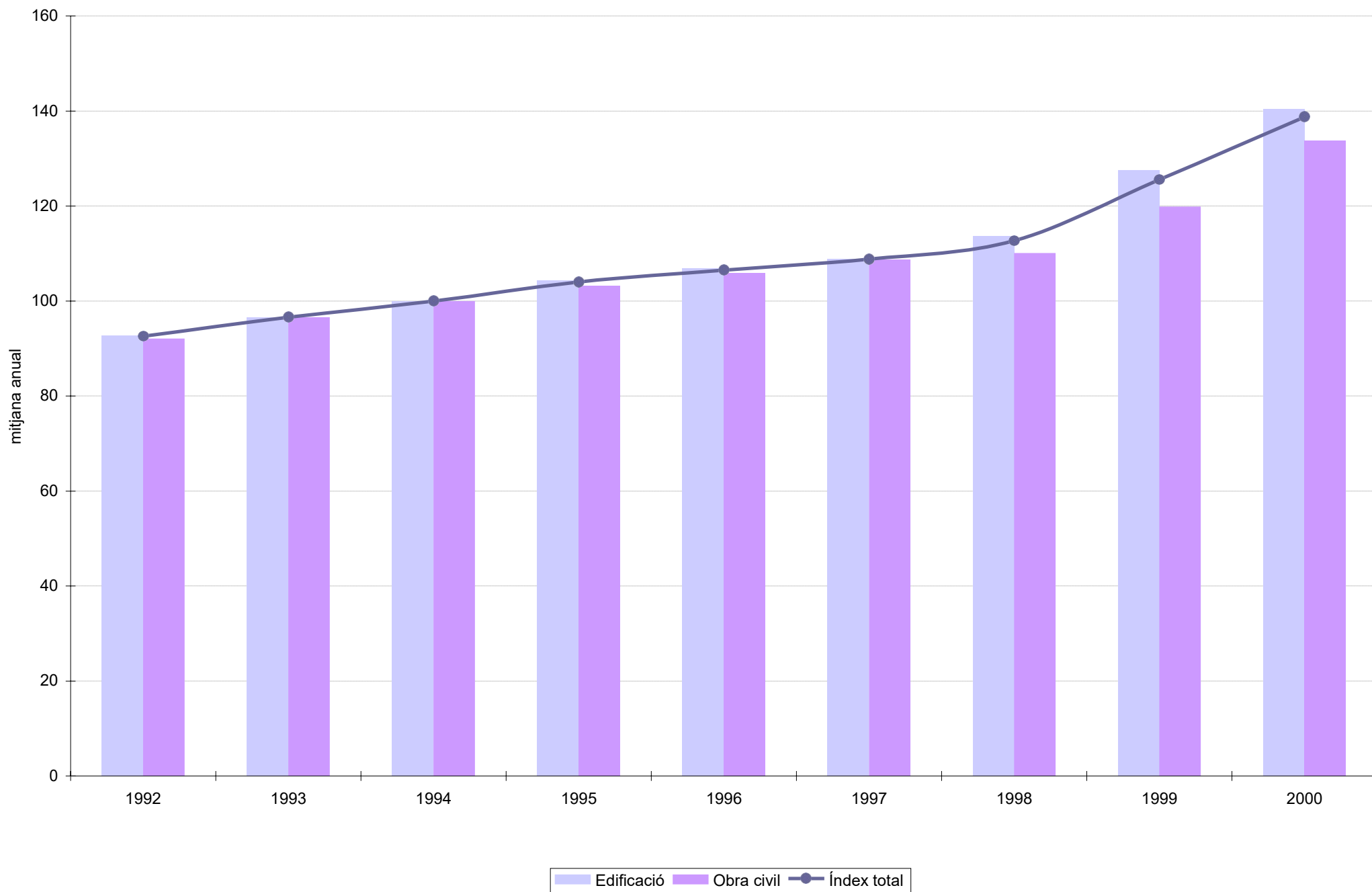

Evolució de l'índex de preus de consum a Catalunya, 1990-2000

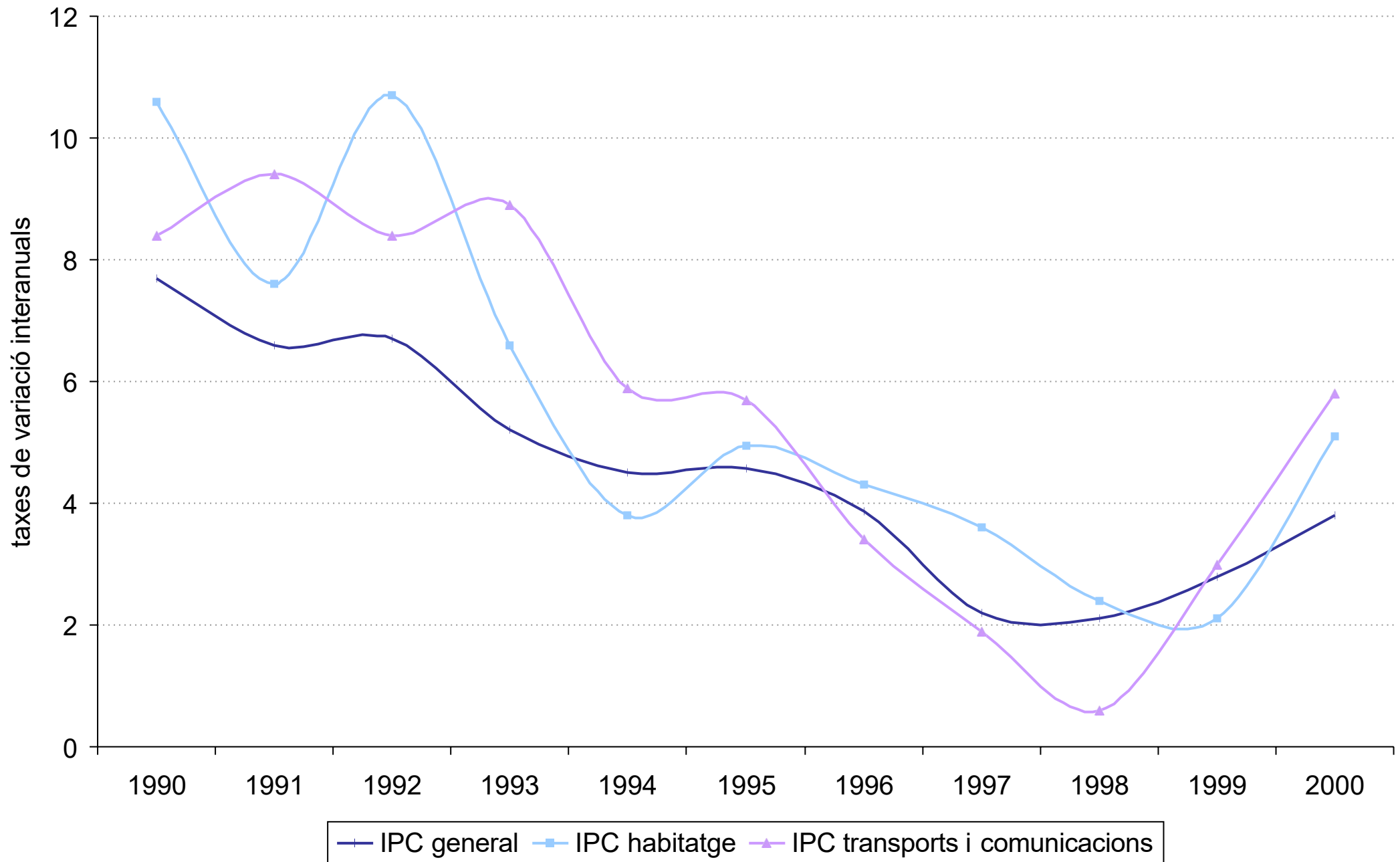

Evolució dels costos de la construcció per demarcacions territorials, 1993-2000

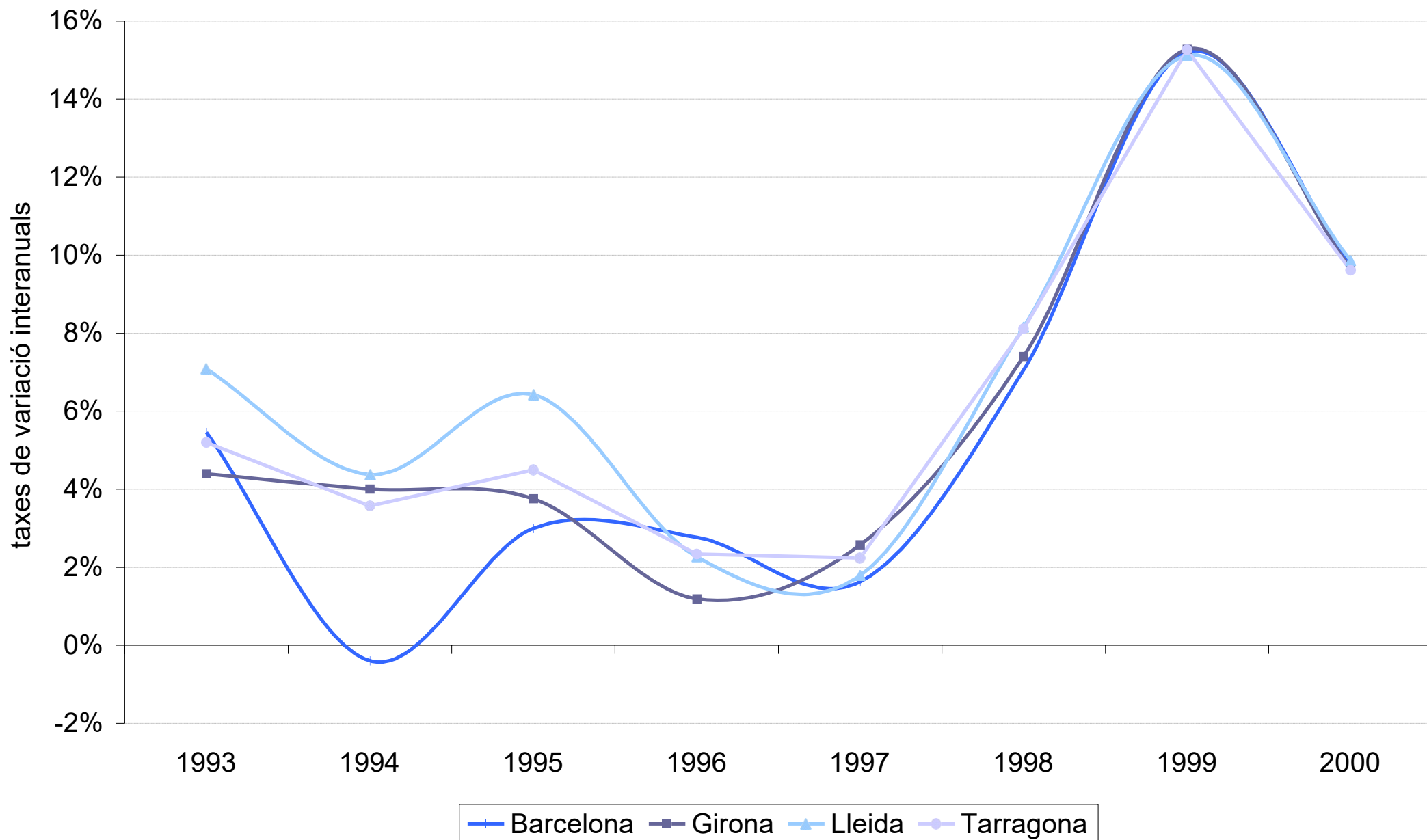

3.4 Finançament

3.4.1 Tipus d'interès hipotecaris, 1990-2000

3.4.2 Crèdit de les caixes catalanes per finalitats, 1997-2000 (*)

3.4.3 Crèdit per finalitats a Espanya, 1997-2000

3.4.1 Tipus d'interès hipotecaris, 1990-2000

| Any | Tipus marginal d'intervenció | MIBOR a 1 any | Tipus de referència | | | Indicador CECA tipus actiu | Rendibilitat interna del deute públic | Tipus conveni Ministeri |
|-------------|------------------------------|---------------|---------------------|-------|--------|----------------------------|---------------------------------------|-------------------------|
| | | | Total entitats | Bancs | Caixes | | | |
| 1990 | 14,59 | 15,44 | 16,66 | 16,84 | 16,28 | 16,00 | 14,71 | 12,0 |
| 1991 | 13,19 | 13,07 | 15,21 | 15,67 | 14,75 | 14,50 | 11,91 | 13,0 |
| 1992 | 12,78 | 13,31 | 15,41 | 15,72 | 14,98 | 14,63 | 13,34 | 12,25 |
| 1993 | 11,26 | 10,90 | 11,73 | 11,57 | 12,16 | 12,38 | 8,61 | 12,5/11,75 |
| 1994 | 7,74 | 8,45 | 10,26 | 10,12 | 10,38 | 10,88 | 10,53 | 9,9 |
| 1995 | 8,83 | 10,00 | 11,01 | 11,16 | 10,80 | 11,75 | 10,37 | 11,0/10,2 |
| 1996 | 7,51 | 7,36 | 8,17 | 8,02 | 8,35 | 9,25 | 7,10 | 9/ 7,75 |
| 1997 | 5,38 | 5,19 | 6,26 | 6,20 | 6,33 | 7,25 | 5,17 | 5,55 |
| 1998 | 4,03 | 4,00 | 5,56 | 5,47 | 5,67 | 6,66 | 4,52 | 4,75 |
| 1999 | 2,75 | 3,16 | 4,70 | 4,57 | 4,86 | 5,81 | 3,66 | 4,46 |
| 2000 | 4,05 | 4,77 | 5,76 | 5,71 | 5,82 | 6,63 | 5,02 | 3,88 |
| 2000 | | | | | | | | |
| gener | 3,00 | 3,92 | 5,04 | 5,00 | 5,09 | 6,13 | 4,56 | 3,88 |
| febrer | 3,20 | 4,10 | 5,17 | 5,12 | 5,22 | 6,25 | 4,69 | 3,88 |
| març | 3,38 | 4,26 | 5,23 | 5,17 | 5,30 | 6,13 | 4,80 | 3,88 |
| abril | 3,50 | 4,35 | 5,35 | 5,32 | 5,39 | 6,13 | 4,83 | 3,88 |
| maig | 3,75 | 4,85 | 5,52 | 5,49 | 5,56 | 6,38 | 4,97 | 3,88 |
| juny | 4,14 | 4,96 | 5,70 | 5,65 | 5,75 | 6,50 | 5,05 | 3,88 |
| juliol | 4,29 | 5,10 | 5,89 | 5,88 | 5,90 | 6,75 | 5,12 | 3,88 |
| agost | 4,42 | 5,25 | 6,03 | 5,98 | 6,08 | 7,00 | 5,18 | 3,88 |
| setembre | 4,59 | 5,21 | 6,23 | 6,24 | 6,23 | 7,00 | 5,25 | 3,88 |
| octubre | 4,76 | 5,21 | 6,28 | 6,16 | 6,40 | 7,13 | 5,30 | 3,88 |
| novembre | 4,81 | 5,19 | 6,35 | 6,22 | 6,47 | 7,13 | 5,29 | 3,88 |
| desembre | 4,78 | 4,89 | 6,37 | 6,26 | 6,49 | 7,00 | 5,24 | 3,88 |

Font: elaboració pròpia a partir del *Boletín estadístico del Banco de España* i DGAH

3.4.2 Crèdit de les caixes catalanes per finalitats, 1997-2000 (*)

| | En miliards d'EURO | | | | | | | |
|---|--------------------|---------------|---------------|---------------|---------------|---------------|---------------|---------------|
| | 1997 | 1998 | 1999 | 2000 | I 00 | II 00 | III 00 | IV 00 |
| Finançament d'activitats productives | | | | | | | | |
| Construcció | 3.615 | 3.691 | 4.207 | 4.661 | 4.435 | 4.789 | 4.658 | 4.661 |
| Edificis i obres singulars | 2.165 | 2.442 | 2.948 | 3.341 | 3.161 | 3.430 | 3.341 | 3.341 |
| Obres públiques | 208 | 347 | 378 | 401 | 387 | 413 | 308 | 401 |
| Instal.lacions i acabats | 405 | 282 | 378 | 469 | 403 | 438 | 467 | 469 |
| Preparació d'obres | 837 | 620 | 503 | 449 | 484 | 508 | 542 | 449 |
| Serveis | 9.470 | 13.643 | 16.697 | 18.904 | 16.595 | 18.847 | 17.716 | 18.904 |
| Transport, emmagatzemament i comunicacions | 837 | 1.129 | 961 | 1.264 | 1.112 | 1.193 | 1.357 | 1.264 |
| Activitats immobiliàries | 3.322 | 4.410 | 6.279 | 8.981 | 6.757 | 7.689 | 8.473 | 8.981 |
| Total finançament activitats productives | 17.105 | 21.864 | 25.913 | 29.576 | 26.112 | 28.783 | 27.836 | 29.576 |
| Finançament a persones físiques | | | | | | | | |
| Inversió immobiliària | 16.309 | 20.416 | 24.432 | 29.814 | 25.527 | 27.065 | 28.478 | 29.814 |
| Adquisició d'habitatge propi | 14.913 | 18.699 | 21.600 | 26.154 | 22.513 | 23.844 | 25.128 | 26.154 |
| Rehabilitació d'habitatges | 1.217 | 1.475 | 1.752 | 2.167 | 1.863 | 1.980 | 2.064 | 2.167 |
| Adquisició de terrenys i finques rústiques | 179 | 242 | 1.080 | 1.493 | 1.151 | 1.241 | 1.287 | 1.493 |
| Total finançament persones físiques | 21.710 | 27.592 | 31.343 | 38.954 | 32.514 | 34.660 | 36.562 | 38.954 |
| TOTAL finançament | 39.438 | 50.542 | 58.762 | 69.898 | 60.145 | 65.299 | 65.955 | 69.898 |

Font: elaboració pròpia a partir de les dades del Departament d'Economia i Finances

(*) Caixes amb seu a Catalunya

3.4.3 Crèdit per finalitats a Espanya, 1997-2000

| | En miliards d'EUROS | | | | | | | |
|---|---------------------|----------------|----------------|----------------|----------------|----------------|----------------|----------------|
| | 1997 | 1998 | 1999 | 2000 | I 00 | II 00 | III 00 | IV 00 |
| Finançament d'activitats productives | | | | | | | | |
| Construcció | 22.824 | 26.673 | 31.900 | 38.523 | 33.640 | 35.703 | 37.370 | 38.523 |
| Edificis i obres singulars | 14.695 | 17.709 | 21.671 | 27.608 | 23.050 | 24.799 | 25.947 | 27.608 |
| Obres públiques | 1.760 | 2.217 | 2.736 | 3.251 | 2.724 | 2.863 | 2.950 | 3.251 |
| Instal.lacions i acabats | 2.881 | 3.310 | 4.051 | 4.065 | 4.419 | 4.523 | 4.865 | 4.065 |
| Preparació d'obres | 3.488 | 3.437 | 3.442 | 3.599 | 3.447 | 3.518 | 3.608 | 3.599 |
| Serveis | 96.374 | 112.589 | 125.361 | 151.238 | 129.399 | 139.495 | 143.405 | 151.238 |
| Transport, emmagatzemament i comunicacions | 11.301 | 12.867 | 14.146 | 17.608 | 14.917 | 15.602 | 17.129 | 17.608 |
| Activitats immobiliàries | 15.692 | 17.711 | 23.640 | 32.020 | 25.393 | 28.067 | 29.968 | 32.020 |
| Total finançament activitats productives | 178.404 | 204.942 | 229.823 | 268.886 | 237.208 | 249.516 | 257.195 | 268.886 |
| Finançament a persones físiques | | | | | | | | |
| Inversió immobiliària | 96.963 | 115.166 | 136.993 | | | | | |
| Adquisició d'habitatge propi | 91.204 | 108.333 | 128.126 | | | | | |
| Rehabilitació d'habitatges | 4.378 | 5.116 | 5.726 | | | | | |
| Adquisició de terrenys i finques rústiques | 1.381 | 1.717 | 3.141 | | | | | |
| Total finançament persones físiques | 129.626 | 156.868 | 185.868 | | | | | |
| TOTAL finançament | 332.717 | 390.146 | 448.139 | | | | | |

Font: elaboració pròpia a partir de les dades del Banc d'Espanya

Evolució dels tipus d'interès, 1990-2000

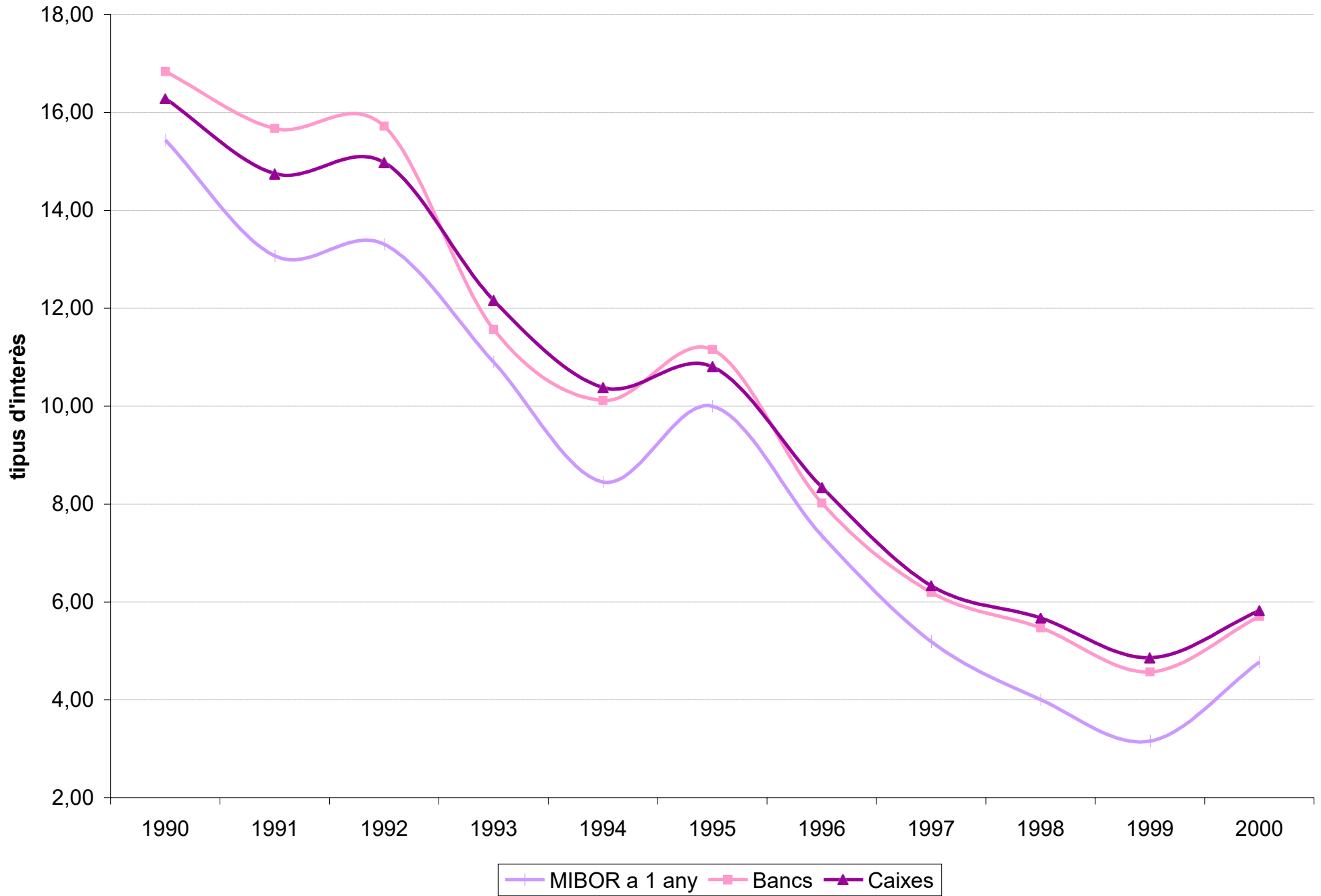

Crèdit de les caixes catalanes al sector de la construcció, 1997-2000

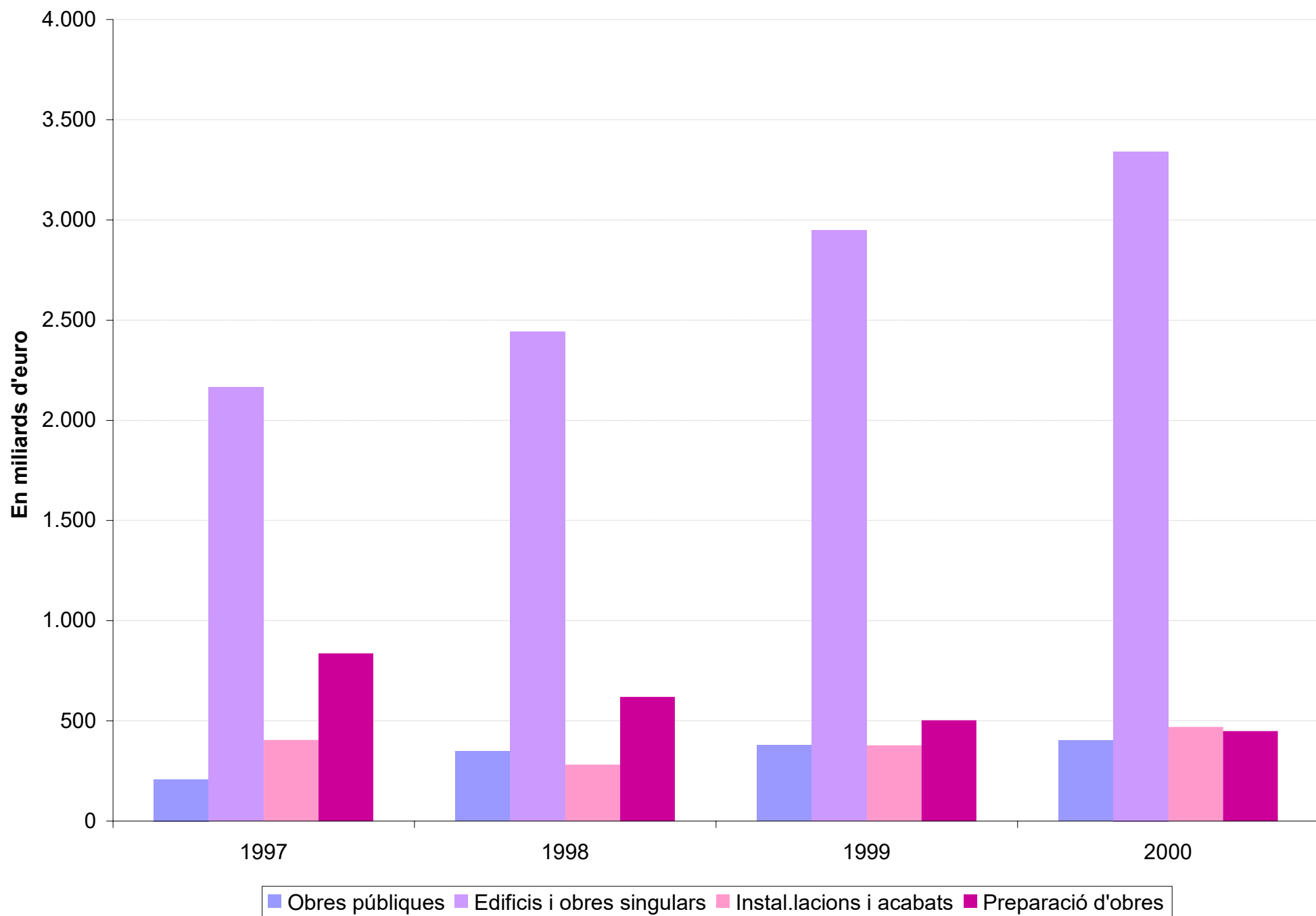

Crèdits al sector de la construcció a Espanya, 1997-2000

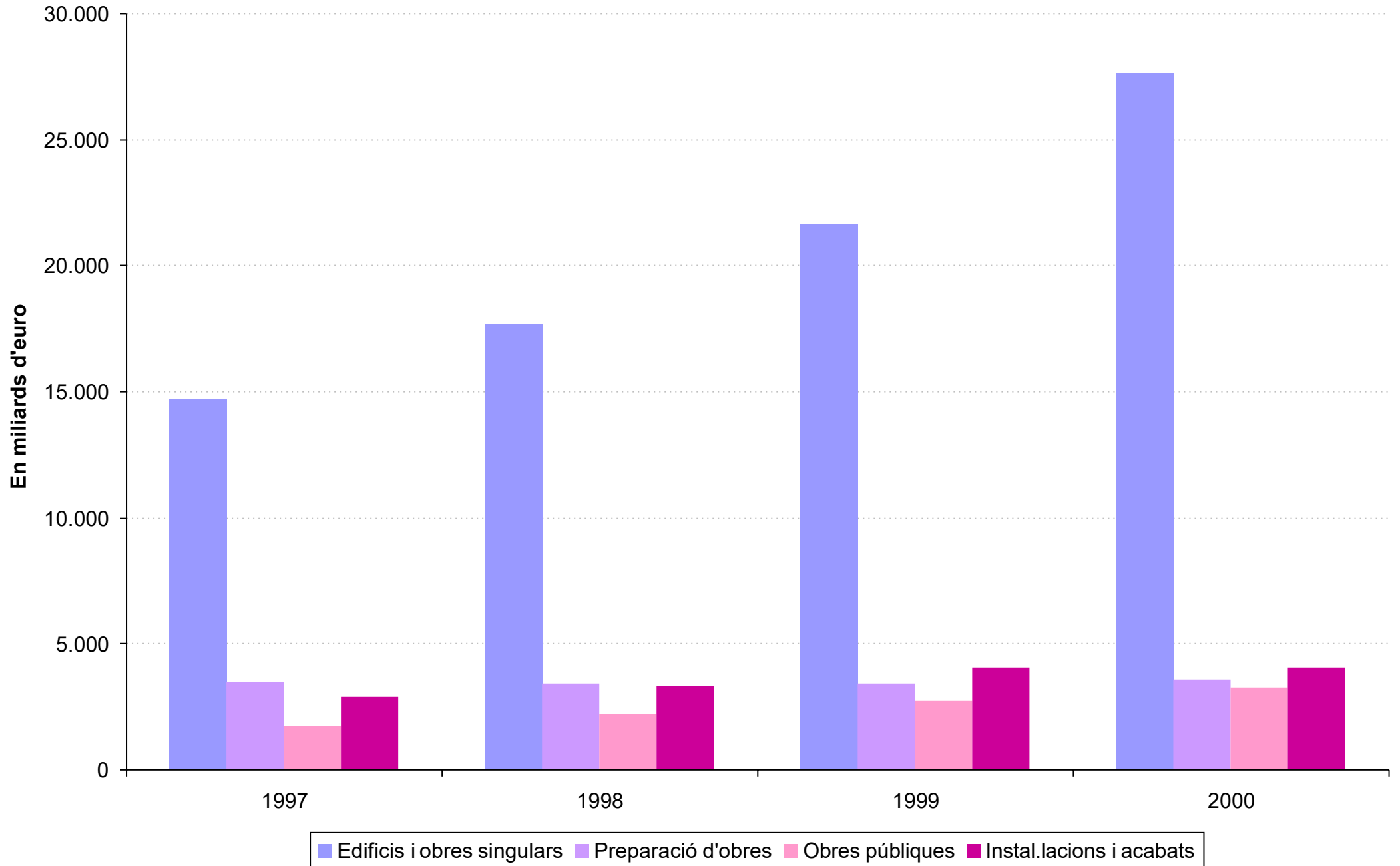

3.5 Indicadors generals d'activitat

3.5.1 Consum aparent de ciment, 1990-2000

3.5.2 Consum aparent de ciment per demarcacions territorials, 1990-2000

3.5.3 Índex de cotitzacions de valors de la Borsa de Barcelona, 1989-2000

3.5.4 Inversions estrangeres en la construcció i els transports, 1991-2000

3.5.5 Inversions a l'estranger en la construcció i els transports, 1991-2000

3.5.6 Estadístiques empresarials al sector de la construcció, 1993-1998

3.5.1 Consum aparent de ciment, 1990-2000

Milers de tones

| | Catalunya | | | | Espanya | | Catalunya/ Espanya |
|---------------|-----------|--------|----------------------------|--------|---------|--------|-----------------------|
| | Total | % var. | Dels quals importacions | % var. | Total | % var. | |
| 1990 | 4.161 | 13,7 | 368 | 388,9 | 28.615 | 9,9 | 14,5 |
| 1991 | 4.331 | 4,1 | 678 | 84,5 | 28.797 | 0,6 | 15,0 |
| 1992 | 3.655 | -15,6 | 608 | -10,4 | 26.050 | -9,5 | 14,0 |
| 1993 | 3.148 | -13,9 | 714 | 17,6 | 22.181 | -14,9 | 14,2 |
| 1994 | 3.164 | 0,5 | 528 | -26,1 | 23.237 | 4,8 | 13,6 |
| 1995 | 3.412 | 7,8 | 604 | 14,4 | 25.885 | 11,4 | 13,2 |
| 1996 | 3.317 | -2,8 | 781 | 29,4 | 24.730 | -10,0 | 13,4 |
| 1997 | 3.632 | 9,5 | 559 | -28,4 | 26.798 | 8,4 | 13,6 |
| 1998 | 4.248 | 17,0 | 395 | -29,4 | 30.984 | 15,6 | 13,7 |
| 1999 | 4.667 | 9,9 | 309 | -21,8 | 34.626 | 11,8 | 13,5 |
| 2000 | 5.012 | 7,4 | 231 | -25,1 | 38.472 | 11,1 | 13,0 |
| I 00 | 1.300 | 14,7 | 86 | 4,2 | 9.381 | 14,5 | 13,9 |
| II 00 | 1.320 | 8,6 | 61 | -35,2 | 9.844 | 8,0 | 13,4 |
| III 00 | 1.195 | 3,9 | 53 | -23,4 | 9.940 | 12,1 | 12,0 |
| IV 00 | 1.196 | 2,4 | 32 | -49,9 | 9.307 | 10,1 | 12,9 |

Font: elaboració pròpia a partir de dades de Ciment Català i OFICEMEN

3.5.2 Consum aparent de ciment per demarcacions territorials, 1990-2000

| | | | | | En tones |
|-------------|-----------|---------|---------|-----------|------------------|
| | Barcelona | Girona | Lleida | Tarragona | Catalunya |
| 1990 | 2.772.431 | 469.708 | 300.644 | 618.157 | 4.160.940 |
| 1991 | 2.967.896 | 420.947 | 316.162 | 625.943 | 4.330.948 |
| 1992 | 2.443.527 | 397.195 | 267.061 | 547.329 | 3.655.112 |
| 1993 | 2.168.592 | 302.804 | 241.072 | 435.204 | 3.147.672 |
| 1994 | 2.249.464 | 334.555 | 281.840 | 348.759 | 3.214.618 |
| 1995 | 2.238.730 | 409.977 | 348.998 | 441.857 | 3.439.562 |
| 1996 | 2.086.259 | 425.801 | 290.206 | 532.948 | 3.335.214 |
| 1997 | 2.338.144 | 474.846 | 358.233 | 457.750 | 3.628.973 |
| 1998 | 2.697.269 | 539.723 | 456.115 | 556.262 | 4.249.369 |
| 1999 | 2.932.224 | 655.571 | 448.745 | 630.319 | 4.666.859 |
| 2000 | 3.061.643 | 762.345 | 487.063 | 711.457 | 5.022.508 |

Font: elaboració pròpia a partir de dades de Ciment Català

3.5.3 Borsa de Barcelona: índex de cotitzacions de valors, 1989-2000

| | 1989 | 1990 | 1991 | 1992 | 1993 | 1994 |
|--|--------|--------|--------|--------|--------|--------|
| Índex anual (1 de gener de cada any = 100) | | | | | | |
| Valor màxim | | | | | | |
| Índex del sector ciment, construcció i immobiliàries | 153,82 | 107,49 | 137,31 | 115,43 | 196,17 | 497,72 |
| Índex general ponderat | 116,94 | 103,45 | 134,16 | 111,18 | 164,11 | 298,65 |
| Valor mínim | | | | | | |
| Índex del sector ciment, construcció i immobiliàries | 101,28 | 58,76 | 66,48 | 55,59 | 101,97 | 351,08 |
| Índex general ponderat | 95,71 | 64,00 | 91,19 | 66,54 | 101,16 | 231,34 |
| Rendiment mitjà per dividendes nets (en %) | | | | | | |
| Índex del sector ciment, construcció i immobiliàries | 2,02 | 1,51 | 2,68 | 2,43 | 3,56 | 2,55 |
| Índex general ponderat | 2,49 | 1,87 | 3,05 | 2,74 | 3,65 | 2,97 |
| | 1995 | 1996 | 1997 | 1998 | 1999 | 2000 |
| Índex anual (1 de gener de cada any = 100) | | | | | | |
| Valor màxim | | | | | | |
| Índex del sector ciment, construcció i immobiliàries | 376,27 | 338,83 | 635,04 | 938,06 | 996,68 | 729,13 |
| Índex general ponderat | 270,95 | 379,14 | 541,92 | 790,60 | 873,29 | 972,50 |
| Valor mínim | | | | | | |
| Índex del sector ciment, construcció i immobiliàries | 272,31 | 291,13 | 332,38 | 619,76 | 669,36 | 582,47 |
| Índex general ponderat | 217,83 | 247,17 | 368,99 | 535,98 | 672,72 | 786,98 |
| Rendiment mitjà sobre dividendes bruts (en %) | | | | | | |
| Índex del sector ciment, construcció i immobiliàries | 2,75 | 2,52 | 3,30 | 1,50 | 1,9 | 2,29 |
| Índex general ponderat | 4,13 | 3,80 | 3,10 | 2,40 | 2,0 | 1,96 |

Font: Elaboració pròpia a partir de dades de l'IDESCAT

3.5.4 Inversions estrangeres en la construcció i els transports, 1991-2000

En Milions d'Euros

Catalunya

| | Construcció | Transports i comunicacions | Total |
|------|-------------|----------------------------|----------|
| 1991 | 46,49 | 28,31 | 5.843,33 |
| 1992 | 71,82 | 8,80 | 3.325,09 |
| 1993 | 85,72 | 3,54 | 3.301,83 |
| 1994 | 23,47 | 19,38 | 3.425,93 |
| 1995 | 74,12 | 2,39 | 2.667,87 |
| 1996 | 4,32 | 26,37 | 3.003,70 |
| 1997 | 51,82 | 3,77 | 4.076,10 |
| 1998 | 15,48 | 89,40 | 5.396,72 |
| 1999 | 38,00 | 225,58 | 3.704,23 |
| 2000 | 42,46 | 294,88 | 7.264,10 |

En Milions d'Euros

Espanya

| | Construcció | Transports i comunicacions | Total |
|------|-------------|----------------------------|-----------|
| 1991 | 142,40 | 187,50 | 13.600,09 |
| 1992 | 125,89 | 117,32 | 11.506,34 |
| 1993 | 152,87 | 83,57 | 11.152,44 |
| 1994 | 62,70 | 140,30 | 14.110,59 |
| 1995 | 121,75 | 124,15 | 10.506,29 |
| 1996 | 64,82 | 232,00 | 12.501,62 |
| 1997 | 80,59 | 188,57 | 15.439,77 |
| 1998 | 53,13 | 571,33 | 19.208,08 |
| 1999 | 557,29 | 1.134,86 | 26.896,10 |
| 2000 | 113,30 | 15.400,66 | 65.095,15 |

Cat./Esp.

| | Construcció | Transports i comunicacions | Total |
|------|-------------|----------------------------|--------|
| 1991 | 32,65% | 15,10% | 42,97% |
| 1992 | 57,05% | 7,50% | 28,90% |
| 1993 | 56,07% | 4,24% | 29,61% |
| 1994 | 37,43% | 13,81% | 24,28% |
| 1995 | 60,88% | 1,92% | 25,39% |
| 1996 | 6,67% | 11,36% | 24,03% |
| 1997 | 64,30% | 2,00% | 26,40% |
| 1998 | 29,14% | 15,65% | 28,10% |
| 1999 | 6,82% | 19,88% | 13,77% |
| 2000 | 37,48% | 1,91% | 11,16% |

Font: elaboració pròpia a partir de les dades de l'IDESCAT

3.5.5 Inversions a l'estranger en la construcció i els transports, 1991-2000

En Milions d'Euros

Catalunya

| | Construcció | Transports i comunicacions | Total |
|------|-------------|----------------------------|----------|
| 1991 | 2,03 | 5,45 | 652,82 |
| 1992 | 0,83 | 0,44 | 389,17 |
| 1993 | 0,55 | 0,09 | 261,03 |
| 1994 | 1,78 | 0,00 | 356,57 |
| 1995 | 8,24 | 0,00 | 544,49 |
| 1996 | 1,20 | 6,97 | 416,49 |
| 1997 | - | - | - |
| 1998 | 13,73 | 23,13 | 1.270,86 |
| 1999 | 19,34 | 24,44 | 3.742,29 |
| 2000 | 22,70 | 129,69 | 6.519,33 |

En Milions d'Euros

Espanya

| | Construcció | Transports i comunicacions | Total |
|------|-------------|----------------------------|-----------|
| 1991 | 68,68 | 616,90 | 4.068,28 |
| 1992 | 48,19 | 332,77 | 3.287,28 |
| 1993 | 18,34 | 130,33 | 2.661,53 |
| 1994 | 67,97 | 1.786,70 | 6.130,18 |
| 1995 | 122,75 | 203,19 | 5.698,66 |
| 1996 | 60,03 | 337,27 | 7.414,41 |
| 1997 | - | - | - |
| 1998 | 212,43 | 180,00 | 16.793,55 |
| 1999 | 75,20 | 3.443,56 | 50.436,12 |
| 2000 | 73,70 | 12.570,87 | 64.533,08 |

Cat./Esp.

| | Construcció | Transports i comunicacions | Total |
|------|-------------|----------------------------|---------------|
| 1991 | 2,96% | 0,88% | 16,05% |
| 1992 | 1,73% | 0,13% | 11,84% |
| 1993 | 2,98% | 0,07% | 9,81% |
| 1994 | 2,62% | 0,00% | 5,82% |
| 1995 | 6,71% | 0,00% | 9,55% |
| 1996 | 2,00% | 2,07% | 5,62% |
| 1997 | -- | -- | -- |
| 1998 | 6,46% | 12,85% | 7,57% |
| 1999 | 25,72% | 0,71% | 7,42% |
| 2000 | 30,80% | 1,03% | 10,10% |

Font: elaboració pròpia a partir de dades de l'IDESCAT

3.5.6 Estadístiques empresarials al sector de la construcció, 1993-1998



| En MPTA | 1993 | 1994 | 1995 | 1996 | 1997 | 1998 |
|---|----------|---------|---------|---------|---------|---------|
| Abast de la mostra de la Central de Barcelona del Banco de España | | | | | | |
| Nombre d'empreses de la mostra | 75 | 91 | 95 | 88 | 90 | 79 |
| Nombre mitjà de treballadors per empresa | 412,8 | 338,1 | 321,5 | 349,2 | 306,0 | 388,1 |
| Bases de referència (valor mitjà per empresa) | | | | | | |
| Valor de la producció | 10.995,5 | 9.327,5 | 8.407,7 | 4.893,3 | 5.349,3 | 6.596,9 |
| Recursos generats | 713,4 | 549,6 | 376,5 | 209,4 | 291,0 | 439,5 |
| Total actiu net | 3.482,3 | 3.153,7 | 2.971,4 | 1.855,3 | 1.954,7 | 2.810,6 |
| Imports per ocupat | | | | | | |
| Valor afegit per ocupat | 5,0 | 5,0 | 5,0 | 5,2 | 5,7 | 5,6 |
| Recursos generats per ocupat | 0,8 | 0,6 | 0,7 | 0,7 | 1,0 | 0,0 |
| Despeses de personal per ocupat | 3,8 | 4,0 | 4,0 | 4,2 | 4,6 | 4,4 |
| Total actiu net per ocupat | 5,6 | 5,8 | 6,3 | 5,9 | 6,2 | 0,1 |
| Compte de resultats (estructura) | | | | | | |
| +Valor de la producció | 100,0% | 100,0% | 100,0% | 100,0% | 100,0% | 100,0% |
| -Consum de mercaderies i de matèries primeres | 20,4% | 20,1% | 20,9% | 20,8% | 21,3% | 21,4% |
| -Altres despeses d'explotació | 42,1% | 43,6% | 45,4% | 45,4% | 46,1% | 46,0% |
| -Dotació ordinària provisions riscos i despeses | | | | | | 0,2% |
| =Valor afegit al cost de factors | 37,5% | 36,3% | 33,8% | 33,8% | 32,6% | 32,5% |
| -Despeses de personal | 28,9% | 28,7% | 27,1% | 27,7% | 26,1% | 25,4% |
| -Dotacions per a les amortitzacions | 1,7% | 1,5% | 1,4% | 1,5% | 1,6% | 1,6% |
| -Variació de les provisions de tràfic | 2,0% | 1,3% | 0,7% | 0,6% | 0,7% | 0,9% |
| =Resultat econòmic net de l'explotació | 4,9% | 4,8% | 4,6% | 4,1% | 4,2% | 4,6% |
| +Ingressos financers | 2,7% | 1,7% | 1,8% | 1,8% | 1,5% | 2,1% |
| -Interessos del finançament rebut | 3,8% | 3,1% | 3,3% | 2,4% | 1,4% | 1,3% |
| -Altres despeses financeres | 0,1% | 0,1% | 0,1% | 0,1% | 0,2% | 0,0% |
| +/-Altres resultats | -1,8% | -1,2% | 0,0% | -0,1% | -0,7% | -1,4% |
| =Resultat abans d'impostos | 1,9% | 2,1% | 3,1% | 3,3% | 3,4% | 4,0% |
| -Impost sobre beneficis | 0,5% | 0,7% | 0,7% | 1,1% | 0,8% | 0,8% |
| =Resultat net total | 1,4% | 1,4% | 2,4% | 2,2% | 2,6% | 3,2% |
| Autofinançament (estructura) | | | | | | |
| +Resultat net total | 37,4% | 29,4% | 48,3% | 50,0% | 47,8% | 48,3% |
| +Amortitzacions i provisions | 48,7% | 56,8% | 55,3% | 57,0% | 46,0% | 63,6% |
| +Altres partides | 13,9% | 13,8% | -3,6% | -7,0% | 6,2% | -11,9% |
| =Recursos generats | 100,0% | 100,0% | 100,0% | 100,0% | 100,0% | 100,0% |
| -Distribució dividendes i d'altres | 9,4% | 10,8% | 13,4% | 16,1% | 13,5% | 18,9% |
| =Autofinançament | 90,7% | 89,2% | 86,6% | 83,9% | 86,5% | 81,1% |
| Compte de resultats i autofinançament (% variació anual) | | | | | | |
| Valor de la producció | -11,3% | 5,0% | 8,1% | 3,4% | 9,3% | 8,9% |
| Consum de mercaderies i de matèries primeres | -9,5% | 2,8% | 17,2% | -1,1% | 12,7% | 9,2% |
| Altres despeses d'explotació | -15,3% | 10,6% | 11,2% | 5,6% | 10,2% | 10,7% |
| Valor afegit brut al cost de factors | -7,4% | 0,0% | -0,4% | 3,2% | 6,1% | 6,6% |
| Despeses de personal | -2,5% | 2,9% | 2,0% | 4,4% | 3,6% | 5,0% |
| Amortitzacions i provisions | 6,8% | -20,9% | -13,4% | 1,3% | 22,7% | 19,4% |
| Resultat econòmic net de l'explotació | -34,0% | -1,2% | -6,6% | -3,2% | 14,9% | 13,3% |
| Ingressos financers | 61,7% | -35,9% | 14,4% | -1,2% | -4,3% | 29,0% |
| Despeses financeres | -4,3% | -16,0% | 17,8% | -16,7% | -30,0% | -11,4% |
| Resultat abans d'impostos | -42,1% | 5,6% | 18,4% | 6,9% | 17,8% | 11,8% |
| Impost sobre beneficis | -66,4% | 34,7% | 2,6% | 55,4% | -14,1% | 2,0% |
| Resultat net total | -22,5% | -4,4% | 23,7% | -6,9% | 33,0% | 14,5% |
| Recursos generats | -9,4% | -25,4% | -3,7% | 0,1% | 39,0% | 20,8% |
| Autofinançament | -10,3% | -28,8% | -4,9% | -3,2% | 43,4% | 18,3% |

Font: elaboració pròpia a partir de dades de l'"Informe anual de l'empresa catalana", Departament d'Economia i Finances.

3.5.6 Estadístiques empresarials al sector de la construcció, 1993-1998 (continuació)

| En MPTA | 1993 | 1994 | 1995 | 1996 | 1997 | 1998 |
|---|--------|--------|--------|--------|--------|---------|
| Comptes de balanç (estructura) | | | | | | |
| Actiu immobilitzat net | 67,4% | 61,2% | 69,2% | 76,0% | 78,4% | 61,6% |
| Immobilitzacions materials netes | 23,6% | 21,1% | 21,0% | 19,1% | 19,1% | 14,5% |
| Immobilitzacions financeres netes | 37,6% | 34,5% | 41,2% | 51,5% | 55,5% | 43,5% |
| Altres immobilitzacions netes | 6,2% | 5,6% | 6,9% | 5,4% | 3,9% | 3,6% |
| Actiu circulat net | 34,7% | 42,4% | 32,5% | 28,7% | 29,4% | 47,5% |
| De l'explotació | 27,7% | 32,8% | 22,8% | 11,3% | 5,2% | 17,5% |
| Existències | 27,0% | 28,6% | 31,4% | 18,1% | 22,9% | 15,5% |
| Clients | 130,2% | 117,7% | 113,4% | 120,7% | 116,2% | 99,7% |
| -Proveïdors | 87,3% | 88,0% | 89,0% | 93,7% | 106,6% | 92,4% |
| +/-Altres | -42,2% | -25,5% | -33,0% | -33,8% | -27,2% | -5,4% |
| Aliè a l'explotació | -0,9% | -2,0% | 2,3% | 8,4% | 14,0% | 21,1% |
| Actius líquids | 9,3% | 13,1% | 9,0% | 10,5% | 12,8% | 11,6% |
| Sense classificar | -1,4% | -1,5% | -1,6% | -1,5% | -2,7% | -2,6% |
| -Provisions per a riscos i despeses | 2,1% | 3,5% | 1,7% | 4,7% | 7,8% | 9,2% |
| Passiu remunerat (=total actiu net) | 100,0% | 100,0% | 100,0% | 100,0% | 100,0% | 100,0% |
| Fons propis | 54,0% | 55,7% | 58,8% | 62,7% | 64,7% | 55,5% |
| Recursos aliens a llarg termini i provisions | 19,1% | 18,6% | 18,9% | 14,6% | 12,7% | 7,3% |
| Finançament a curt termini amb cost | 26,8% | 25,7% | 22,3% | 22,7% | 22,6% | 37,2% |
| Comptes de balanç (% variació anual mateixes empreses) | | | | | | |
| Actiu immobilitzat net | 18,1% | 3,2% | 21,4% | 17,5% | 3,5% | -3,4% |
| Actiu circulat de l'explotació | -15,8% | 24,7% | -18,5% | -35,0% | -37,0% | 306,8% |
| Actiu circulat aliè a l'explotació | 88,3% | (ns) | 230,7% | 203,1% | 86,0% | 78,5% |
| Altres partides | -75,8% | 62,6% | -19,6% | -37,0% | -30,4% | -112,0% |
| Total actiu net (=passiu remunerat) | -6,1% | 10,9% | 7,8% | 9,0% | 5,4% | 23,1% |
| Fons propis | 27,8% | 15,6% | 10,9% | 12,5% | 9,9% | 4,1% |
| Recursos aliens a llarg termini | -18,4% | 0,4% | 11,9% | 7,1% | -5,3% | -31,0% |
| Finançament a curt termini amb cost | -34,2% | 9,7% | -2,6% | 1,5% | -0,2% | 114,7% |
| Ràtios econòmiques i financeres | | | | | | |
| Resultat net total / fons propis | 7,2% | 6,2% | 9,9% | 9,3% | 11,5% | 13,9% |
| Resultat abans d'imp.més interes. / total actiu net | 13,6% | 12,5% | 15,1% | 14,7% | 13,5% | 13,8% |
| Interessos / recursos aliens remunerats | 17,0% | 16,3% | 18,4% | 16,2% | 11,0% | 8,4% |
| Resultat econòmic net explotació / actiu net explotació | 20,6% | 19,9% | 20,3% | 26,8% | 38,8% | 37,0% |
| Ingressos financers i resultats cartera / actius financers | 13,0% | 12,2% | 7,8% | 8,7% | 6,5% | 10,1% |
| Valor de la producció / actiu net de l'explotació | 4,3% | 4,1% | 4,4% | 6,6% | 9,2% | 8,1% |
| Valor de la producció/ Actiu circulat net de l'explotació | 8,1% | 7,7% | 9,0% | 17,4% | 40,6% | 21,5% |
| Valor afegit / Actiu immobilitzat net d'explotació | 3,4% | 3,2% | 3,0% | 3,6% | 3,9% | 4,2% |
| Actiu immobilitzat net / finançament permanent | 89,6% | 85,4% | 85,5% | 95,9% | 103,0% | 99,1% |
| Actiu net de l'explotació / total actiu net | 56,0% | 58,1% | 53,6% | 39,5% | 30,4% | 32,1% |
| Actius financers / total actiu net | 51,4% | 47,5% | 49,3% | 59,6% | 67,4% | 60,9% |
| Dividends / fons propis | 2,8% | 2,6% | 2,3% | 3,0% | 3,2% | 5,4% |
| Autofinançament / fons propis | 29,5% | 17,6% | 16,4% | 15,6% | 20,9% | 23,3% |
| Altres dades d'interès econòmic (% variació anual) | | | | | | |
| Nombre mitjà de treballadors per empresa | -4,1% | -0,1% | -1,2% | 1,7% | -0,2% | 4,5% |
| Valor afegit per ocupat | -3,5% | 0,2% | 0,8% | 1,5% | 6,3% | 2,0% |
| Despeses de personal per ocupat | 1,7% | 3,1% | 3,2% | 2,7% | 3,8% | 0,4% |
| Vendes netes a Espanya | -9,8% | 3,2% | 5,4% | 2,3% | 6,0% | 12,8% |
| Vendes netes a l'exterior | 70,7% | 66,3% | 326,0% | 8,2% | 52,3% | -27,8% |
| Compres netes a Espanya | 2,6% | -7,5% | 12,2% | -3,5% | 15,9% | 6,4% |
| Compres netes a l'exterior | -8,7% | 11,3% | 138,0% | 68,7% | -5,3% | 22,3% |

Font: elaboració pròpia a partir de dades de l'"Informe anual de l'empresa catalana", Departament d'Economia i Finances.

Evolució del consum de ciment a Catalunya, 1990-2000

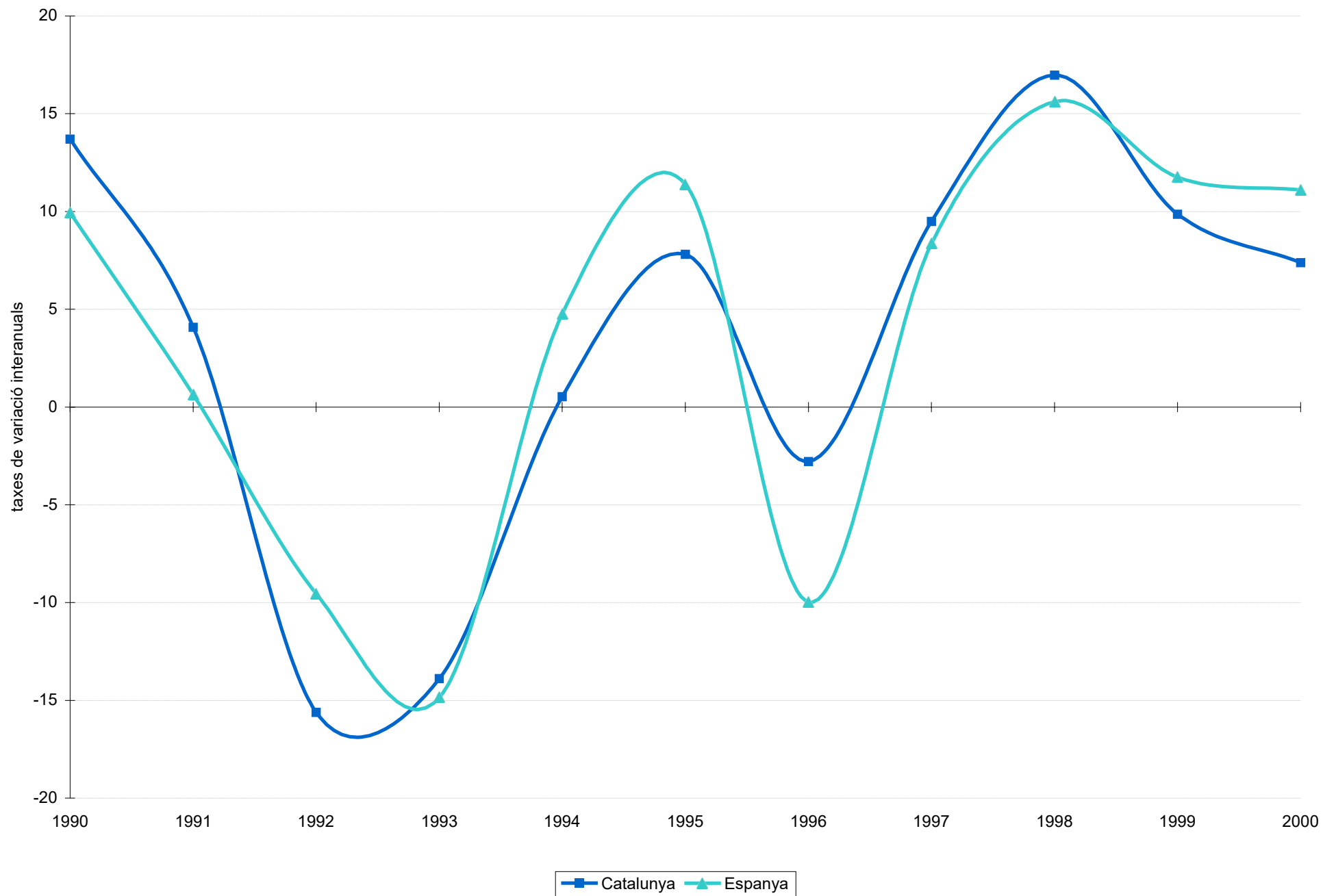

Inversions estrangeres a Catalunya, 1991-2000

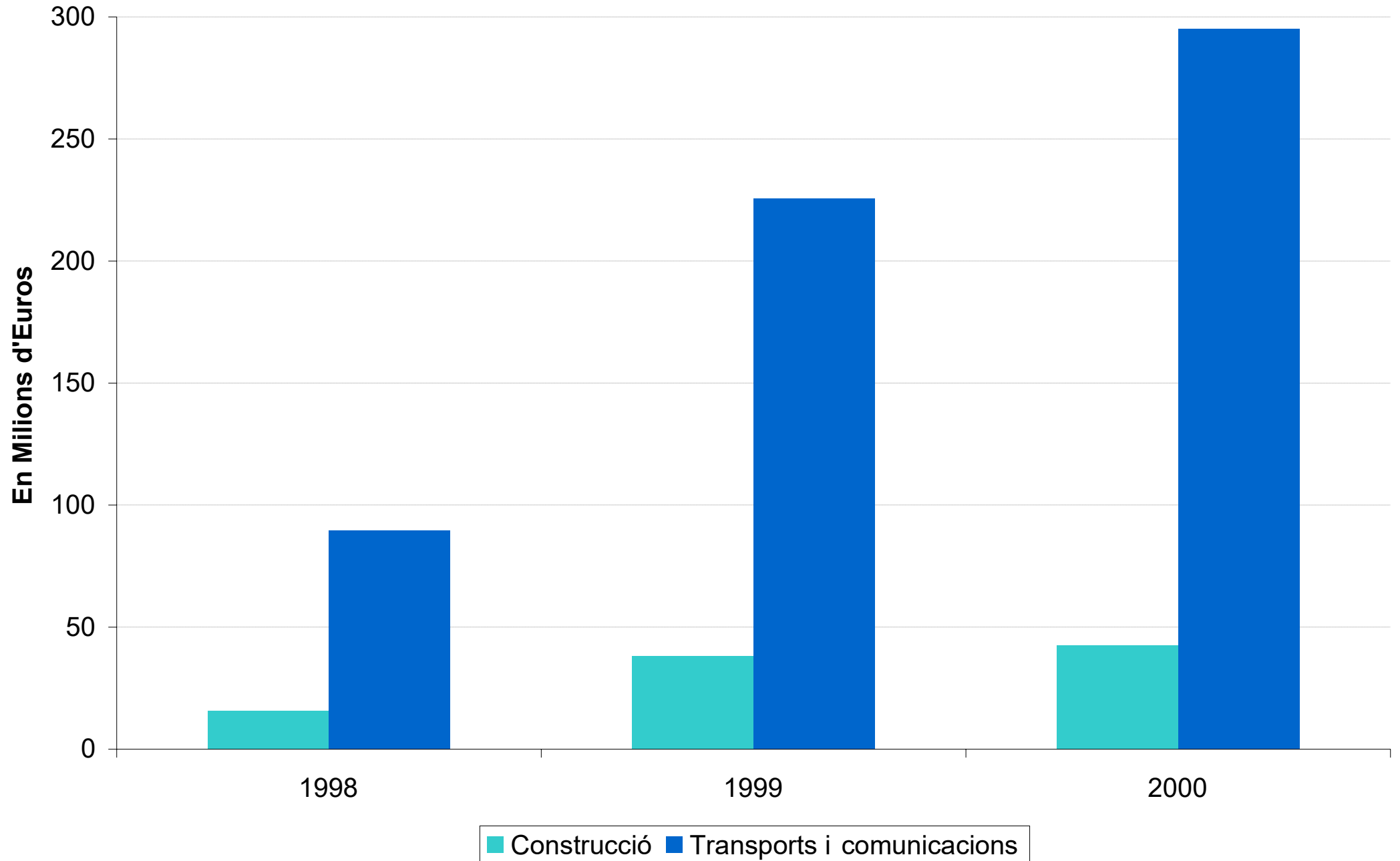

Inversions a l'estranger en la construcció i els transports, 1991-2000

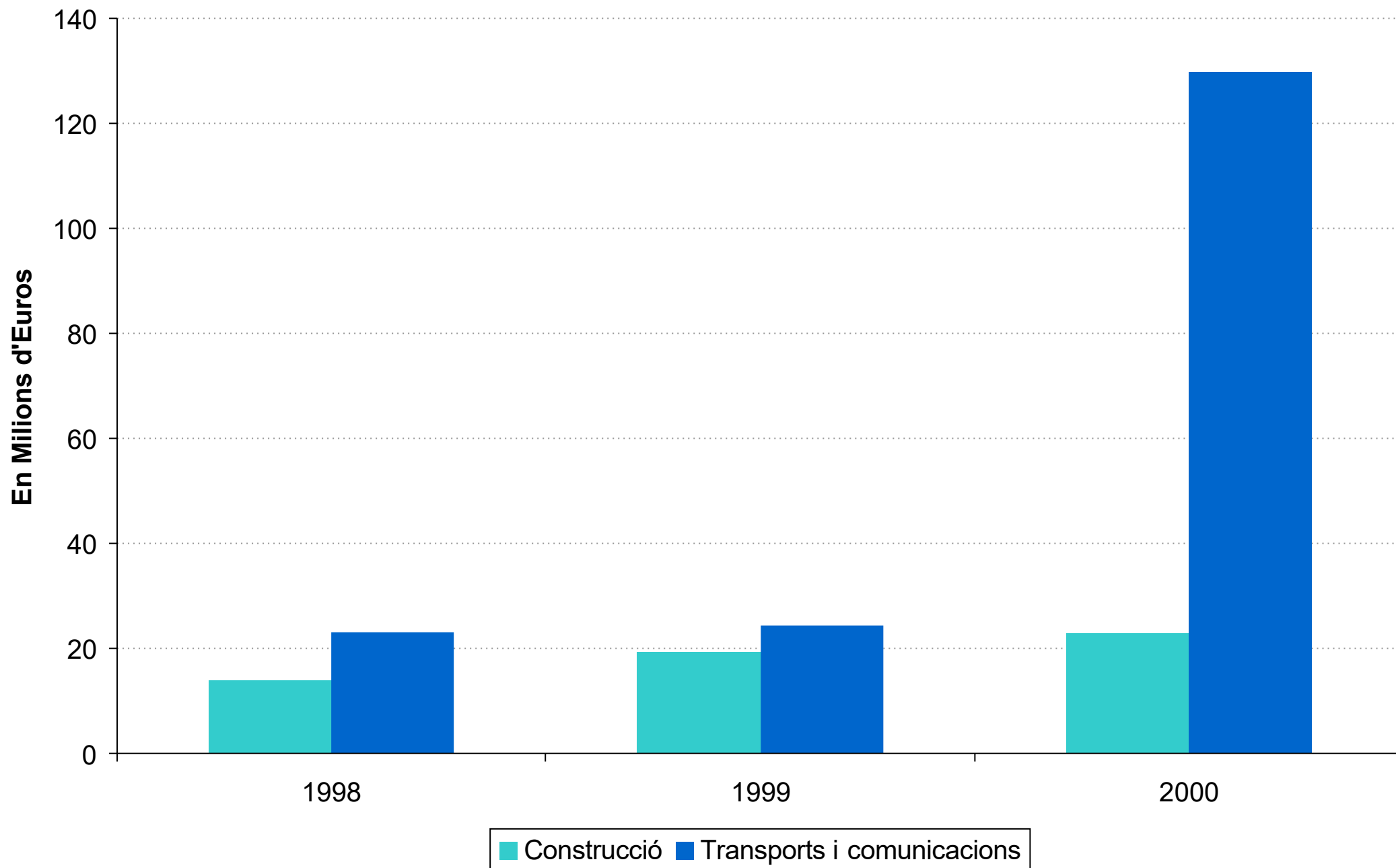

3.6 Indicadors d'activitat futura (licitacions)

3.6.1 Licitació oficial per tipologia d'obres i demarcacions territorials, 1999

3.6.2 Licitació oficial d'obres a Catalunya per agent contractant, 1990-2000

3.6.3 Licitació oficial d'obres a Catalunya per tipologia d'obres i agent contractant, 1990-2000

3.6.4 Licitació oficial d'obres a Catalunya per formes de contractació, 1990-2000

3.6.5 Licitació oficial d'obres a Catalunya, 1991-2000

3.6.1 Licitació oficial per tipologia d'obres i demarcacions territorials, 1999

| Termini mitjà en mesos | Barcelona | Girona | Lleida | Tarragona | No regionalitzable | Total |
|--|----------------|---------------|---------------|---------------|--------------------|----------------|
| Edificació | 12 | 12 | 10 | 14 | 2 | 12 |
| Residencial | 14 | 19 | 9 | 22 | - | 14 |
| Habitatges familiars | 14 | 4 | 12 | 24 | - | 15 |
| Establiments col.lectius | 12 | 20 | 8 | 11 | - | 13 |
| No residencial | 11 | 11 | 10 | 12 | 2 | 11 |
| Enginyeria civil | 20 | 11 | 12 | 17 | 39 | 20 |
| Infraestructura ferroviària | 26 | - | 17 | 29 | - | 26 |
| Carreteres i aeroports | 20 | 12 | 12 | 13 | 40 | 21 |
| Ports i canals de navegació | 3 | 2 | 6 | 9 | - | 6 |
| Endegament i defensa | 11 | 4 | 4 | 7 | - | 9 |
| Obres de regatge | 3 | 10 | 16 | 21 | - | 18 |
| Centrals de producció i transf. d'electricitat | 8 | - | - | 2 | - | 8 |
| Abastament d'aigua potable | 11 | 12 | 5 | 8 | - | 10 |
| Sanejaments | 26 | 8 | 8 | 7 | 4 | 25 |
| Oleoductes, gasoductes, i xarxes de gas | - | - | 6 | - | - | 6 |
| Instal.lacions de telecomunicacions | 18 | 2 | 2 | 2 | 12 | 16 |
| Instal.lacions esportives | 9 | 23 | 6 | 16 | - | 11 |
| Urbanitzacions | 9 | 7 | 6 | 10 | - | 9 |
| Altres obres d'enginyeria civil | 5 | 9 | 9 | 15 | 8 | 8 |
| Pressupost de licitació en MPTA | | | | | | |
| Edificació | 73.124 | 10.308 | 8.850 | 10.485 | 10 | 102.777 |
| Residencial | 15.751 | 1.177 | 658 | 1.147 | - | 18.733 |
| Habitatges familiars | 11.845 | 33 | 279 | 947 | - | 13.104 |
| Establiments col.lectius | 3.906 | 1.144 | 379 | 200 | - | 5.629 |
| No residencial | 57.373 | 9.131 | 8.192 | 9.338 | 10 | 84.044 |
| Enginyeria civil | 164.129 | 23.259 | 31.941 | 39.658 | 23.412 | 282.399 |
| Infraestructura ferroviària | 35.459 | - | 3.125 | 10.124 | - | 48.708 |
| Carreteres i aeroports | 51.208 | 12.666 | 14.678 | 13.441 | 22.252 | 114.245 |
| Ports i canals de navegació | 40 | 65 | 340 | 98 | - | 543 |
| Endegament i defensa | 4.064 | 157 | 929 | 922 | - | 6.072 |
| Obres de regatge | 96 | 598 | 7.038 | 6.429 | - | 14.161 |
| Centrals de producció i transf. d'electricitat | 569 | - | - | 28 | - | 597 |
| Abastament d'aigua potable | 3.350 | 3.547 | 533 | 1.465 | - | 8.895 |
| Sanejaments | 36.300 | 2.172 | 488 | 190 | 100 | 39.250 |
| Oleoductes, gasoductes, i xarxes de gas | - | - | 33 | - | - | 33 |
| Instal.lacions de telecomunicacions | 5.509 | 100 | 388 | 36 | 618 | 6.651 |
| Instal.lacions esportives | 4.316 | 558 | 244 | 559 | - | 5.677 |
| Urbanitzacions | 19.610 | 2.597 | 2.274 | 5.635 | - | 30.116 |
| Altres obres d'enginyeria civil | 3.608 | 799 | 1.871 | 731 | 442 | 7.451 |
| Total | 237.253 | 33.567 | 40.791 | 50.143 | 23.422 | 385.176 |

Font: elaboració pròpia a partir de dades del Ministeri de Foment

3.6.2 Licitació oficial d'obres a Catalunya per agent contractant, 1990-2000

Pressupost de licitació en MPTA

| | Administració pública | | | | | | | TOTAL |
|--------------------------|-----------------------|-------|--------|------------------|------------------|------------|------------------------|----------------|
| | Administració central | | | Seguretat Social | Ens territorials | | | |
| | Estat | OA | Total | | Generalitat | Ens locals | Total ens territorials | |
| | | | | | | | | |
| Edificació | | | | | | | | |
| 1990 | 2.417 | 837 | 3.254 | 348 | 33.954 | 21.898 | 55.852 | 59.454 |
| 1991 | 2.190 | 100 | 2.290 | 0 | 35.166 | 12.268 | 47.434 | 49.724 |
| 1992 | 4.298 | 690 | 4.988 | 0 | 57.544 | 10.497 | 68.041 | 73.029 |
| 1993 | 1.295 | 1.259 | 2.554 | 0 | 50.473 | 13.858 | 64.331 | 66.885 |
| 1994 | 2.057 | 515 | 2.572 | 0 | 58.210 | 22.949 | 81.159 | 83.731 |
| 1995 | 1.265 | 953 | 2.218 | 546 | 52.935 | 15.150 | 68.085 | 70.849 |
| 1996 | 1.909 | 508 | 2.417 | 782 | 31.164 | 23.315 | 54.479 | 57.678 |
| 1997 | 272 | 1.378 | 1.650 | 72 | 41.928 | 48.839 | 90.767 | 92.489 |
| 1998 | 1.061 | 57 | 1.118 | 454 | 46.989 | 70.663 | 117.652 | 119.224 |
| 1999 | 3.115 | 1.462 | 4.577 | 351 | 52.098 | 45.583 | 97.681 | 102.609 |
| 2000 | 1.633 | 1.054 | 2.687 | 417 | 66.308 | 55.070 | 121.378 | 124.482 |
| Enginyeria civil | | | | | | | | |
| 1990 | 28.765 | 333 | 29.098 | 0 | 74.644 | 62.056 | 136.700 | 165.798 |
| 1991 | 22.112 | 2.168 | 24.280 | 0 | 50.329 | 37.065 | 87.394 | 111.674 |
| 1992 | 45.222 | 2.496 | 47.718 | 0 | 93.659 | 27.248 | 120.907 | 168.625 |
| 1993 | 66.387 | 482 | 66.869 | 0 | 56.008 | 52.541 | 108.549 | 175.418 |
| 1994 | 59.944 | 521 | 60.465 | 0 | 66.480 | 67.224 | 133.704 | 194.169 |
| 1995 | 38.336 | 873 | 39.209 | 0 | 74.287 | 40.757 | 115.044 | 154.253 |
| 1996 | 28.944 | 265 | 29.209 | 0 | 54.172 | 83.595 | 137.767 | 166.976 |
| 1997 | 40.124 | 1.066 | 41.190 | 0 | 35.187 | 95.895 | 131.082 | 172.272 |
| 1998 | 55.534 | 1.143 | 56.677 | 19 | 80.771 | 112.780 | 193.551 | 250.247 |
| 1999 | 91.478 | 590 | 92.068 | 27 | 102.381 | 87.888 | 190.269 | 282.364 |
| 2000 | 17.855 | 2.199 | 20.054 | 18 | 85.013 | 156.916 | 241.929 | 262.001 |
| Total construcció | | | | | | | | |
| 1990 | 31.182 | 1.170 | 32.352 | 348 | 108.598 | 83.954 | 192.552 | 225.252 |
| 1991 | 24.302 | 2.268 | 26.570 | 0 | 85.495 | 49.333 | 134.828 | 161.398 |
| 1992 | 49.520 | 3.186 | 52.706 | 0 | 151.203 | 37.745 | 188.948 | 241.654 |
| 1993 | 67.682 | 1.741 | 69.423 | 0 | 106.481 | 66.399 | 172.880 | 242.303 |
| 1994 | 62.001 | 1.036 | 63.037 | 0 | 124.690 | 90.173 | 214.863 | 277.900 |
| 1995 | 39.601 | 1.826 | 41.427 | 546 | 127.222 | 55.907 | 183.129 | 225.102 |
| 1996 | 30.853 | 773 | 31.626 | 782 | 85.336 | 106.910 | 192.246 | 224.654 |
| 1997 | 40.396 | 2.444 | 42.840 | 72 | 77.115 | 144.734 | 221.849 | 264.761 |
| 1998 | 56.595 | 1.200 | 57.795 | 473 | 127.760 | 183.443 | 311.203 | 369.471 |
| 1999 | 94.593 | 2.052 | 96.645 | 378 | 154.479 | 133.471 | 287.950 | 384.973 |
| 2000 | 19.488 | 3.253 | 22.741 | 435 | 151.321 | 211.986 | 363.307 | 386.483 |

Font: elaboració pròpia a partir de dades del Ministeri de Foment

3.6.3 Licitació oficial d'obres a Catalunya per tipologia d'obres i agent contractant, 1990-2000

| EDIFICACIÓ | | | | | | | | | | |
|----------------------------------|--------------------------|-----------------------------|--------------------|------------------|--------------------|-----------|--------|------------------|----------------|----------------|
| Residencial | | | No residencial | Total edificació | | | | | | |
| Habitatges familiars | Establiments col.lectius | Total residencial | | | | | | | | |
| Administració pública (1) | | | | | | | | | | |
| 1990 | 2.713 | 9.096 | 11.809 | 47.645 | 59.454 | | | | | |
| 1991 | 188 | 6.441 | 6.629 | 43.095 | 49.724 | | | | | |
| 1992 | 9.465 | 7.145 | 16.610 | 56.419 | 73.029 | | | | | |
| 1993 | 16.306 | 6.920 | 23.226 | 43.659 | 66.885 | | | | | |
| 1994 | 30.417 | 16.402 | 46.819 | 36.912 | 83.731 | | | | | |
| 1995 | 13.104 | 7.468 | 20.572 | 50.277 | 70.849 | | | | | |
| 1996 | 7.898 | 2.993 | 10.891 | 46.787 | 57.678 | | | | | |
| 1997 | 20.616 | 2.852 | 23.468 | 69.021 | 92.489 | | | | | |
| 1998 | 20.708 | 8.479 | 29.187 | 90.870 | 120.057 | | | | | |
| 1999 | 13.104 | 5.629 | 18.733 | 83.876 | 102.609 | | | | | |
| 2000 | 14.536 | 14.362 | 28.898 | 95.584 | 124.482 | | | | | |
| Ens territorials (2) | | | | | | | | | | |
| 1990 | 2.713 | 9.072 | 11.785 | 44.067 | 55.852 | | | | | |
| 1991 | 174 | 6.441 | 6.615 | 40.819 | 47.434 | | | | | |
| 1992 | 9.465 | 6.686 | 16.151 | 51.890 | 68.041 | | | | | |
| 1993 | 16.212 | 6.878 | 23.090 | 41.241 | 64.331 | | | | | |
| 1994 | 30.293 | 16.379 | 46.672 | 34.487 | 81.159 | | | | | |
| 1995 | 12.777 | 7.468 | 20.245 | 47.840 | 68.085 | | | | | |
| 1996 | 7.788 | 2.811 | 10.599 | 43.880 | 54.479 | | | | | |
| 1997 | 20.453 | 2.775 | 23.228 | 67.539 | 90.767 | | | | | |
| 1998 | 20.695 | 8.300 | 28.995 | 88.657 | 117.652 | | | | | |
| 1999 | 13.039 | 5.464 | 18.503 | 79.178 | 97.681 | | | | | |
| 2000 | 14.536 | 14.022 | 28.558 | 92.820 | 121.378 | | | | | |
| OBRA CIVIL | | | | | | | | | | |
| Infraest. ferroviària | Carreteres i aeroports | Ports i canals de navegació | Obres hidràuliques | Sanejament | Instal. esportives | Urbanitz. | Altres | Total obra civil | TOTAL | |
| Administració pública (1) | | | | | | | | | | |
| 1990 | 19.869 | 53.272 | 2.036 | 17.234 | 11.939 | 10.490 | 43.821 | 7.137 | 165.798 | 225.252 |
| 1991 | 20.328 | 32.267 | 3.803 | 14.409 | 6.350 | 7.842 | 25.679 | 996 | 111.674 | 161.398 |
| 1992 | 9.066 | 96.106 | 5.431 | 8.328 | 17.064 | 3.340 | 27.104 | 2.186 | 168.625 | 241.654 |
| 1993 | 19.880 | 83.858 | 2.064 | 8.581 | 4.256 | 8.882 | 41.291 | 6.606 | 175.418 | 242.303 |
| 1994 | 21.955 | 71.858 | 3.675 | 22.017 | 7.508 | 4.758 | 58.823 | 3.261 | 193.855 | 277.586 |
| 1995 | 35.198 | 52.141 | 774 | 13.638 | 3.943 | 4.239 | 42.256 | 2.064 | 154.253 | 225.102 |
| 1996 | 8.151 | 56.691 | 230 | 30.362 | 9.528 | 10.496 | 42.392 | 9.126 | 166.976 | 224.654 |
| 1997 | 15.738 | 67.098 | 392 | 20.055 | 17.684 | 9.876 | 34.579 | 6.850 | 172.272 | 264.761 |
| 1998 | 19.739 | 117.758 | 657 | 20.116 | 16.977 | 10.073 | 51.363 | 13.810 | 250.493 | 370.550 |
| 1999 | 48.708 | 114.245 | 543 | 29.725 | 39.250 | 5.677 | 30.116 | 14.100 | 282.364 | 384.973 |
| 2000 | 48.018 | 75.381 | 1.150 | 29.250 | 20.942 | 9.586 | 34.697 | 42.977 | 262.001 | 386.483 |
| Ens territorials (2) | | | | | | | | | | |
| 1990 | 16.993 | 30.989 | 965 | 16.001 | 11.939 | 10.490 | 42.220 | 7.103 | 136.700 | 192.552 |
| 1991 | 10.862 | 24.694 | 1.503 | 9.774 | 6.318 | 7.610 | 25.646 | 987 | 87.394 | 134.828 |
| 1992 | 4.361 | 58.997 | 1.158 | 7.280 | 17.053 | 3.336 | 26.536 | 2.186 | 120.907 | 188.948 |
| 1993 | 5.353 | 38.137 | 2.064 | 7.736 | 4.232 | 8.830 | 38.678 | 3.519 | 108.549 | 172.880 |
| 1994 | 2.167 | 40.258 | 3.675 | 18.006 | 7.508 | 4.758 | 54.847 | 2.485 | 133.704 | 214.863 |
| 1995 | 8.303 | 44.610 | 774 | 11.343 | 3.943 | 4.239 | 39.838 | 1.994 | 115.044 | 183.129 |
| 1996 | 6.056 | 33.705 | 230 | 27.762 | 9.528 | 10.496 | 40.886 | 9.104 | 137.767 | 192.246 |
| 1997 | 8.919 | 37.829 | 392 | 17.077 | 17.684 | 9.876 | 34.174 | 5.131 | 131.082 | 221.849 |
| 1998 | 18.864 | 68.674 | 657 | 14.278 | 16.977 | 10.073 | 50.860 | 13.168 | 193.551 | 311.203 |
| 1999 | 18.394 | 57.147 | 543 | 26.549 | 39.250 | 5.677 | 29.979 | 12.730 | 190.269 | 287.950 |
| 2000 | 46.046 | 73.059 | 1.080 | 16.900 | 20.544 | 9.586 | 34.697 | 40.017 | 241.929 | 363.307 |

(1) Inclou Administració Central, Seguretat Social i ens territorials.

(2) Inclou Generalitat i ens locals.

Font: elaboració pròpia a partir de dades del Ministeri de Foment

3.6.4 Licitació oficial d'obres a Catalunya per formes de contractació, 1990-2000

| Any | Subhasta | | Concurs | | Procediment negociat* | | Total | |
|-------------|--------------------------|----------------------------|--------------------------|----------------------------|--------------------------|----------------------------|--------------------------|----------------------------|
| | Termini mitjà (en mesos) | Pressupost total (en MPTA) | Termini mitjà (en mesos) | Pressupost total (en MPTA) | Termini mitjà (en mesos) | Pressupost total (en MPTA) | Termini mitjà (en mesos) | Pressupost total (en MPTA) |
| 1990 | 10 | 51.336 | 18 | 155.969 | 8 | 17.947 | 15 | 225.252 |
| 1991 | 13 | 33.430 | 18 | 109.158 | 7 | 18.810 | 16 | 161.398 |
| 1992 | 9 | 22.818 | 28 | 188.867 | 6 | 29.969 | 24 | 241.654 |
| 1993 | 11 | 33.215 | 23 | 184.371 | 6 | 24.717 | 19 | 242.303 |
| 1994 | 9 | 37.804 | 20 | 215.003 | 4 | 25.093 | 17 | 277.900 |
| 1995 | 9 | 24.431 | 15 | 166.547 | 8 | 34.124 | 13 | 225.102 |
| 1996 | 9 | 29.447 | 15 | 185.502 | 10 | 9.705 | 14 | 224.654 |
| 1997 | 7 | 22.800 | 16 | 231.746 | 11 | 10.215 | 15 | 264.761 |
| 1998 | 8 | 37.256 | 16 | 322.653 | 10 | 9.562 | 15 | 369.471 |
| 1999 | 10 | 37.412 | 19 | 330.898 | 7 | 16.663 | 18 | 384.973 |
| 2000 | 8 | 22.435 | 16 | 352.140 | 7 | 11.908 | 16 | 386.483 |

* Inclou l'extingida contractació directa

Font: elaboració pròpia a partir de dades del Ministeri de Foment

3.6.5 Licitació oficial d'obres a Catalunya, 1991-2000

| | En MPTA corrents | | | | | | | | | |
|--------------------------------------|------------------|----------------|----------------|----------------|----------------|----------------|----------------|----------------|----------------|----------------|
| | 1991 | 1992 | 1993 | 1994 | 1995 | 1996 | 1997 | 1998 | 1999 | 2000* |
| Per tipologia d'obres | | | | | | | | | | |
| Edificació | 55.752 | 45.023 | 63.664 | 72.915 | 76.979 | 73.977 | 102.925 | 122.317 | 131.026 | 140.079 |
| Obra civil | 129.077 | 130.822 | 167.436 | 190.595 | 153.178 | 139.776 | 160.569 | 227.542 | 299.174 | 297.851 |
| Per demarcacions territorials | | | | | | | | | | |
| Barcelona | 115.363 | 110.393 | 130.729 | 169.149 | 150.447 | 134.155 | 185.548 | 243.420 | 278.445 | 317.591 |
| Girona | 18.940 | 23.508 | 38.971 | 24.997 | 23.510 | 18.866 | 22.368 | 39.922 | 36.547 | 29.541 |
| Lleida | 19.369 | 21.543 | 31.843 | 26.418 | 21.618 | 30.729 | 23.607 | 21.846 | 70.468 | 35.864 |
| Tarragona | 31.157 | 20.401 | 29.557 | 42.946 | 34.582 | 30.003 | 31.971 | 44.671 | 44.740 | 54.934 |
| Per organismes | | | | | | | | | | |
| Adm. Central | 45.607 | 37.281 | 59.488 | 95.847 | 50.455 | 43.968 | 52.233 | 71.116 | 172.963 | 182.152 |
| Generalitat | 93.065 | 105.717 | 121.011 | 104.446 | 133.620 | 88.710 | 84.239 | 113.030 | 133.288 | 122.358 |
| Adm. Local | 46.157 | 32.847 | 50.601 | 63.217 | 46.082 | 81.075 | 127.022 | 165.713 | 123.949 | 133.420 |
| Catalunya | 184.829 | 175.845 | 231.100 | 263.510 | 230.157 | 213.753 | 263.494 | 349.859 | 430.200 | 437.930 |

* Dades provisionals

Font: SEOPAN

Evolució de la licitació oficial d'obres per organismes, 1990-2000

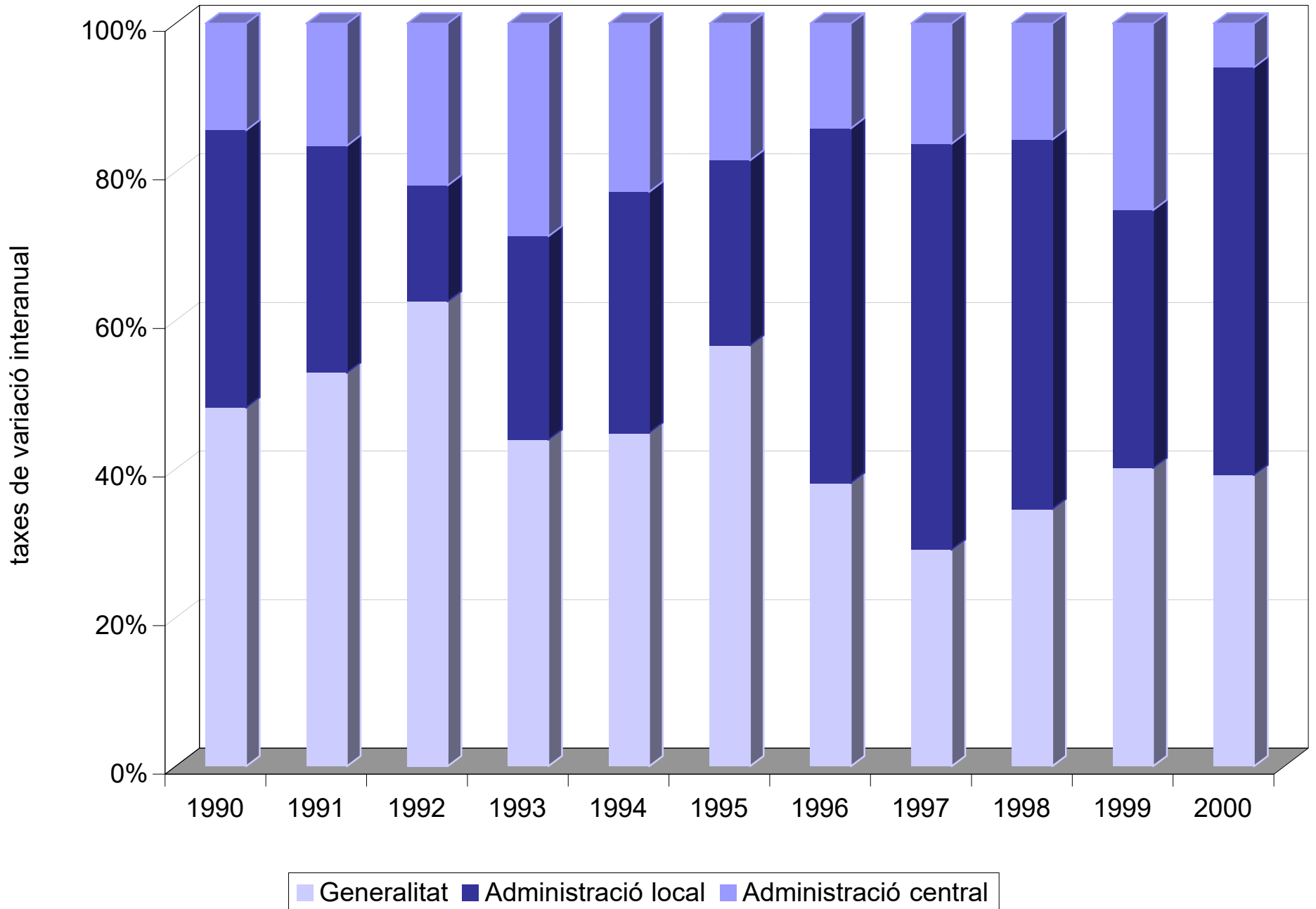

Evolució de la licitació oficial en edificació a Catalunya, 1990-2000

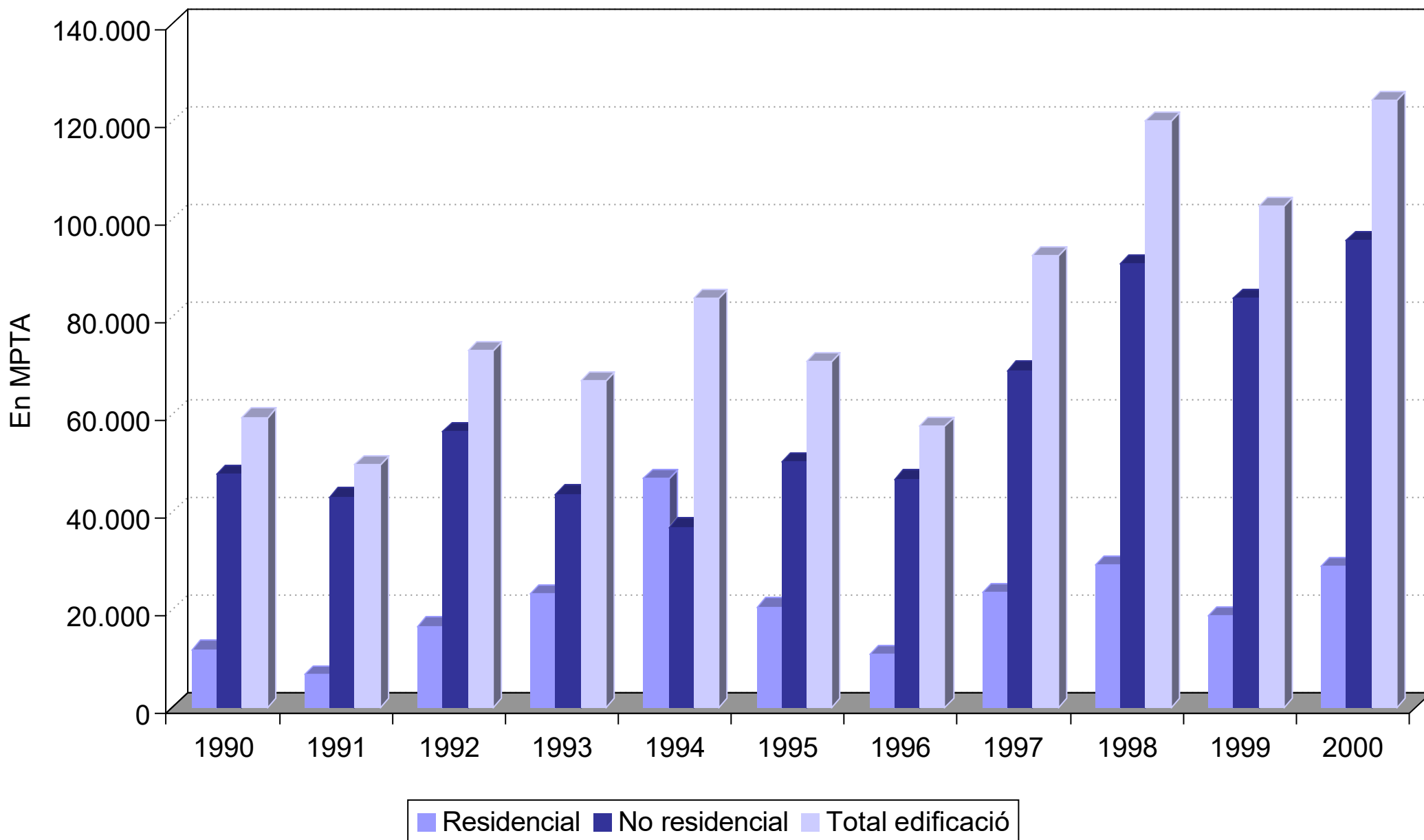

Licitació en obra civil a Catalunya, 2000

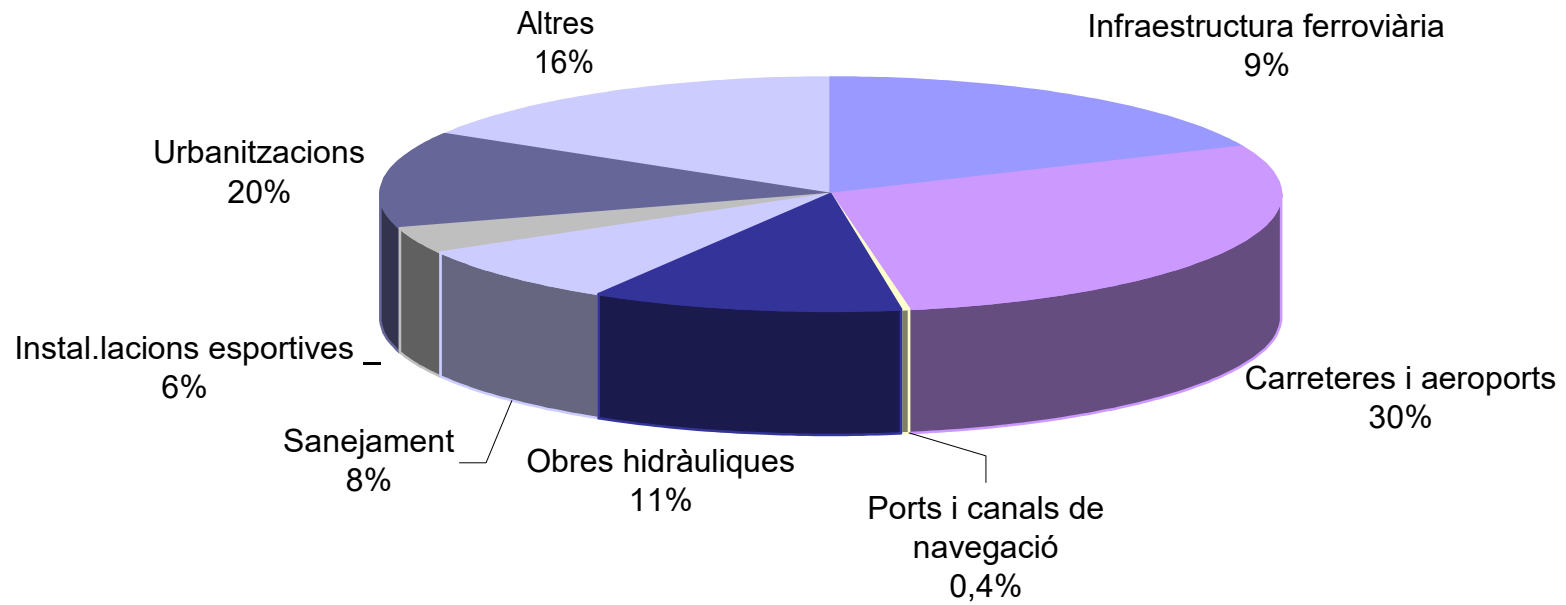

3.7 Renda

3.7.1 Renda bruta familiar disponible (en valors absoluts), 1986-1996

3.7.2 Renda bruta familiar disponible (per habitant), 1986-1996

3.7.3 Renda bruta familiar disponible (en valors absoluts i per habitant) per municipis, 1996

3.7.1 Renda bruta familiar disponible, 1986-1996

Valors absoluts



| | En MPTA | | | | |
|---------------------|------------------|------------------|------------------|------------------|------------------|
| | 1986 | 1987 | 1988 | 1989 | 1990 |
| Alt Camp | 20.494 | 23.018 | 25.490 | 28.298 | 33.379 |
| Alt Empordà | 68.115 | 77.106 | 86.474 | 93.725 | 110.176 |
| Alt Penedès | 43.332 | 48.957 | 54.496 | 60.041 | 71.380 |
| Alt Urgell | 11.251 | 12.932 | 14.376 | 15.878 | 18.724 |
| Alta Ribagorça | 2.305 | 2.558 | 2.833 | 3.057 | 3.662 |
| Anoia | 44.975 | 50.614 | 56.843 | 63.527 | 75.801 |
| Bages | 94.476 | 105.415 | 116.417 | 127.751 | 149.815 |
| Baix Camp | 81.597 | 91.562 | 102.240 | 112.291 | 137.887 |
| Baix Ebre | 38.564 | 41.659 | 47.326 | 53.286 | 63.292 |
| Baix Empordà | 63.098 | 70.805 | 78.535 | 85.417 | 101.654 |
| Baix Llobregat | 323.188 | 367.369 | 415.298 | 463.806 | 557.314 |
| Baix Penedès | 20.882 | 24.430 | 28.471 | 31.918 | 39.000 |
| Barcelonès | 1.665.133 | 1.836.819 | 2.021.346 | 2.175.499 | 2.548.204 |
| Berguedà | 25.559 | 28.122 | 30.665 | 33.647 | 38.870 |
| Cerdanya | 9.058 | 10.254 | 11.582 | 12.692 | 15.288 |
| Conca de Barberà | 10.519 | 11.707 | 12.914 | 14.283 | 16.856 |
| Garraf | 48.258 | 53.971 | 60.516 | 67.128 | 80.107 |
| Garrigues | 11.215 | 12.587 | 13.522 | 15.078 | 18.236 |
| Garrotxa | 32.093 | 35.707 | 39.137 | 42.620 | 49.542 |
| Gironès | 85.638 | 96.340 | 107.377 | 118.086 | 140.090 |
| Maresme | 182.658 | 207.459 | 233.570 | 258.262 | 311.350 |
| Montsià | 30.923 | 34.679 | 38.801 | 42.835 | 51.017 |
| Noguera | 21.043 | 23.700 | 25.568 | 28.292 | 33.440 |
| Osona | 77.934 | 87.483 | 96.297 | 106.419 | 121.634 |
| Pallars Jussà | 9.085 | 10.175 | 11.103 | 12.108 | 14.248 |
| Pallars Sobirà | 3.682 | 4.082 | 4.606 | 5.058 | 6.112 |
| Pla d'Urgell | 16.496 | 18.617 | 20.214 | 22.600 | 27.117 |
| Pla de l'Estany | 15.218 | 16.750 | 18.306 | 20.062 | 23.490 |
| Priorat | 4.789 | 5.399 | 6.013 | 6.720 | 8.100 |
| Ribera d'Ebre | 13.918 | 15.546 | 17.051 | 18.762 | 22.217 |
| Ripollès | 18.511 | 20.317 | 22.299 | 24.372 | 27.932 |
| Segarra | 10.151 | 11.603 | 12.742 | 14.059 | 16.832 |
| Segrià | 104.315 | 117.629 | 130.912 | 143.731 | 169.892 |
| Selva | 71.968 | 79.919 | 87.838 | 94.700 | 110.602 |
| Solsonès | 6.188 | 7.002 | 7.700 | 8.629 | 10.410 |
| Tarragonès | 101.982 | 114.801 | 129.158 | 140.926 | 165.139 |
| Terra Alta | 6.284 | 7.188 | 8.103 | 9.173 | 11.265 |
| Urgell | 17.781 | 20.076 | 22.092 | 24.749 | 29.736 |
| Val d'Aran | 4.906 | 5.453 | 5.988 | 6.493 | 7.678 |
| Vallès Occidental | 352.321 | 401.461 | 454.209 | 507.778 | 610.115 |
| Vallès Oriental | 145.996 | 166.664 | 188.622 | 211.325 | 246.991 |
| Catalunya | 3.915.901 | 4.377.934 | 4.867.049 | 5.325.084 | 6.294.590 |
| Àmbit Metropolità | 2.760.886 | 3.082.702 | 3.428.058 | 3.743.839 | 4.425.461 |
| Comarques Gironines | 354.641 | 396.944 | 439.965 | 478.983 | 563.486 |
| Camp de Tarragona | 240.263 | 270.917 | 304.284 | 334.437 | 400.360 |
| Terres de l'Ebre | 89.689 | 99.071 | 111.280 | 124.056 | 147.790 |
| Àmbit de Ponent | 212.232 | 239.410 | 263.958 | 291.104 | 345.675 |
| Comarques Centrals | 258.191 | 288.889 | 319.503 | 352.665 | 411.818 |

Font: IDESCAT "Evolució de la Renda bruta familiar disponible de les economies comarcals 1986-1996"

3.7.1 Renda bruta familiar disponible, 1986-1996 Valors absoluts (continuació)

| | En MPTA | | | | | |
|---------------------|------------------|------------------|------------------|------------------|------------------|------------------|
| | 1991 | 1992 | 1993 | 1994 | 1995 | 1996 |
| Alt Camp | 3.624 | 38.923 | 42.131 | 43.838 | 47.629 | 52.506 |
| Alt Empordà | 120.891 | 129.968 | 141.285 | 148.646 | 163.280 | 167.323 |
| Alt Penedès | 79.094 | 84.324 | 91.390 | 94.930 | 103.991 | 113.389 |
| Alt Urgell | 20.721 | 22.068 | 23.771 | 24.830 | 26.881 | 29.176 |
| Alta Ribagorça | 4.134 | 4.384 | 4.743 | 5.007 | 5.418 | 7.176 |
| Anoia | 85.401 | 91.158 | 98.810 | 102.980 | 112.239 | 127.001 |
| Bages | 166.569 | 176.509 | 190.519 | 197.818 | 215.810 | 232.057 |
| Baix Camp | 153.201 | 163.740 | 178.055 | 186.653 | 204.845 | 211.987 |
| Baix Ebre | 69.215 | 73.784 | 80.426 | 84.154 | 91.750 | 96.685 |
| Baix Empordà | 112.392 | 121.655 | 132.663 | 141.056 | 155.899 | 164.535 |
| Baix Llobregat | 629.551 | 675.962 | 728.913 | 756.727 | 829.599 | 914.497 |
| Baix Penedès | 45.180 | 49.387 | 55.128 | 59.754 | 67.490 | 76.674 |
| Barcelonès | 2.792.708 | 2.936.843 | 3.084.958 | 3.104.154 | 3.281.866 | 3.340.058 |
| Berguedà | 42.829 | 45.275 | 48.654 | 50.771 | 54.964 | 59.610 |
| Cerdanya | 17.247 | 18.699 | 20.813 | 22.102 | 24.428 | 26.080 |
| Conca de Barberà | 18.410 | 19.680 | 21.508 | 22.477 | 24.441 | 28.532 |
| Garraf | 89.208 | 98.628 | 107.855 | 114.284 | 127.475 | 149.864 |
| Garrigues | 19.635 | 21.115 | 22.887 | 23.789 | 25.722 | 31.850 |
| Garrotxa | 54.658 | 57.687 | 62.240 | 64.573 | 70.173 | 75.106 |
| Gironès | 155.885 | 166.033 | 178.293 | 183.698 | 198.980 | 210.443 |
| Maresme | 351.119 | 375.327 | 407.132 | 427.923 | 472.425 | 547.192 |
| Montsià | 55.649 | 60.213 | 66.242 | 70.215 | 77.157 | 79.841 |
| Noguera | 36.563 | 39.016 | 41.649 | 43.833 | 47.518 | 58.531 |
| Osona | 140.098 | 148.897 | 160.641 | 168.838 | 185.368 | 206.667 |
| Pallars Jussà | 15.705 | 16.614 | 17.863 | 18.604 | 19.941 | 21.413 |
| Pallars Sobirà | 6.898 | 7.427 | 8.171 | 8.744 | 9.695 | 11.686 |
| Pla d'Urgell | 29.734 | 31.755 | 34.338 | 36.062 | 39.362 | 49.041 |
| Pla de l'Estany | 26.206 | 28.405 | 30.633 | 32.005 | 34.835 | 39.768 |
| Priorat | 8.908 | 9.530 | 10.275 | 10.743 | 11.634 | 13.290 |
| Ribera d'Ebre | 24.125 | 25.475 | 27.817 | 28.624 | 31.171 | 32.055 |
| Ripollès | 30.652 | 32.339 | 35.177 | 37.055 | 40.429 | 44.685 |
| Segarra | 18.669 | 20.316 | 22.123 | 23.148 | 24.932 | 29.545 |
| Segrià | 187.652 | 200.829 | 216.362 | 225.308 | 244.285 | 265.416 |
| Selva | 122.539 | 131.889 | 144.487 | 154.106 | 170.449 | 182.199 |
| Solsonès | 11.618 | 12.555 | 13.497 | 14.192 | 15.485 | 18.336 |
| Tarragonès | 185.062 | 198.997 | 215.998 | 224.037 | 244.498 | 271.903 |
| Terra Alta | 12.165 | 13.120 | 14.329 | 14.906 | 16.135 | 18.348 |
| Urgell | 33.144 | 35.266 | 38.109 | 39.976 | 43.549 | 52.390 |
| Val d'Aran | 8.847 | 9.689 | 10.628 | 11.304 | 12.512 | 17.447 |
| Vallès Occidental | 693.185 | 743.821 | 803.676 | 836.618 | 919.683 | 1.013.875 |
| Vallès Oriental | 289.402 | 312.705 | 340.508 | 359.809 | 398.078 | 443.556 |
| Catalunya | 7.001.490 | 7.450.006 | 7.974.695 | 8.218.291 | 8.892.020 | 9.531.731 |
| Àmbit Metropolità | 4.924.267 | 5.227.610 | 5.564.432 | 5.694.444 | 6.133.118 | 6.522.430 |
| Comarques Gironines | 623.223 | 667.976 | 724.777 | 761.139 | 834.045 | 884.059 |
| Camp de Tarragona | 447.384 | 480.257 | 523.095 | 547.502 | 600.537 | 654.892 |
| Terres de l'Ebre | 161.154 | 172.592 | 188.815 | 197.899 | 216.213 | 226.929 |
| Àmbit de Ponent | 381.702 | 408.479 | 440.642 | 460.605 | 499.814 | 573.670 |
| Comarques Centrals | 463.761 | 493.092 | 532.934 | 556.702 | 608.293 | 669.751 |

Font: IDESCAT "Evolució de la Renda bruta familiar disponible de les economies comarcals 1986-1996"

3.7.2 Renda bruta familiar disponible, 1986-1996 Per habitant



| | En milers de PTA | | | | |
|---------------------|------------------|--------------|--------------|--------------|----------------|
| | 1986 | 1987 | 1988 | 1989 | 1990 |
| Alt Camp | 605,9 | 680,0 | 751,6 | 834,4 | 983,8 |
| Alt Empordà | 794,0 | 888,6 | 984,0 | 1.051,5 | 1.221,1 |
| Alt Penedès | 644,5 | 722,7 | 799,3 | 873,7 | 1.027,5 |
| Alt Urgell | 596,5 | 686,9 | 763,3 | 839,7 | 986,9 |
| Alta Ribagorça | 637,3 | 713,2 | 803,3 | 884,7 | 1.055,1 |
| Anoia | 563,4 | 630,0 | 703,0 | 780,1 | 923,5 |
| Bages | 627,2 | 698,6 | 770,1 | 843,2 | 986,4 |
| Baix Camp | 656,3 | 727,8 | 802,5 | 869,7 | 1.055,1 |
| Baix Ebre | 597,8 | 645,0 | 732,5 | 824,7 | 979,1 |
| Baix Empordà | 748,2 | 829,5 | 906,4 | 969,4 | 1.137,3 |
| Baix Llobregat | 552,3 | 622,0 | 696,2 | 770,9 | 918,8 |
| Baix Penedès | 622,9 | 711,0 | 805,7 | 879,0 | 1.044,2 |
| Barcelonès | 701,4 | 777,4 | 861,1 | 933,2 | 1.101,4 |
| Berguedà | 630,1 | 697,9 | 768,1 | 850,7 | 991,1 |
| Cerdanya | 741,6 | 839,7 | 944,8 | 1.032,1 | 1.237,7 |
| Conca de Barberà | 571,6 | 637,3 | 705,5 | 786,3 | 933,4 |
| Garraf | 669,1 | 739,8 | 818,7 | 894,4 | 1.050,4 |
| Garrigues | 556,6 | 630,4 | 684,0 | 770,0 | 936,5 |
| Garrotxa | 706,3 | 784,6 | 858,3 | 931,0 | 1.078,0 |
| Gironès | 698,5 | 781,4 | 866,0 | 946,9 | 1.116,5 |
| Maresme | 674,0 | 754,4 | 834,0 | 905,4 | 1.073,3 |
| Montsià | 572,3 | 642,1 | 718,0 | 792,0 | 941,7 |
| Noguera | 588,0 | 666,1 | 722,8 | 804,8 | 957,8 |
| Osona | 674,9 | 754,7 | 827,6 | 911,2 | 1.037,9 |
| Pallars Jussà | 660,2 | 748,2 | 830,0 | 921,8 | 1.100,4 |
| Pallars Sobirà | 674,9 | 748,9 | 846,2 | 937,2 | 1.132,6 |
| Pla d'Urgell | 575,2 | 649,4 | 704,3 | 785,4 | 941,7 |
| Pla de l'Estany | 711,2 | 785,0 | 861,1 | 946,5 | 1.112,8 |
| Priorat | 478,1 | 545,1 | 616,1 | 698,9 | 850,6 |
| Ribera d'Ebre | 588,9 | 659,9 | 728,1 | 805,7 | 959,4 |
| Ripollès | 655,0 | 723,8 | 802,1 | 884,7 | 1.021,8 |
| Segarra | 593,8 | 678,9 | 748,3 | 830,9 | 993,2 |
| Segrià | 656,0 | 735,8 | 814,6 | 890,0 | 1.046,8 |
| Selva | 785,1 | 860,1 | 930,6 | 987,1 | 1.134,2 |
| Solsonès | 572,9 | 649,0 | 715,6 | 805,3 | 969,3 |
| Tarragonès | 682,1 | 760,9 | 847,8 | 917,8 | 1.066,5 |
| Terra Alta | 468,6 | 539,3 | 612,1 | 699,8 | 865,2 |
| Urgell | 593,5 | 670,9 | 739,4 | 830,0 | 997,9 |
| Val d'Aran | 814,9 | 903,5 | 992,1 | 1.065,6 | 1.246,6 |
| Vallès Occidental | 565,7 | 638,8 | 716,0 | 793,4 | 944,8 |
| Vallès Oriental | 603,7 | 678,5 | 754,0 | 829,1 | 951,6 |
| Catalunya | 654,1 | 729,1 | 808,4 | 882,2 | 1.040,4 |
| Àmbit Metropolità | 652,1 | 726,5 | 806,5 | 879,5 | 1.038,5 |
| Comarques Gironines | 739,6 | 821,4 | 902,4 | 972,7 | 1.133,8 |
| Camp de Tarragona | 650,1 | 726,0 | 807,0 | 878,5 | 1.041,6 |
| Terres de l'Ebre | 576,4 | 637,2 | 716,5 | 799,9 | 953,5 |
| Àmbit de Ponent | 627,1 | 707,1 | 779,4 | 859,4 | 1.019,2 |
| Comarques Centrals | 630,5 | 703,9 | 776,8 | 855,4 | 996,0 |

Font: IDESCAT "Evolució de la Renda bruta familiar disponible de les economies comarcals 1986-1996"

3.7.2 Renda bruta familiar disponible, 1986-1996 Per habitant (continuació)

| | En milers de PTA | | | | | |
|---------------------|------------------|----------------|----------------|----------------|----------------|----------------|
| | 1991 | 1992 | 1993 | 1994 | 1995 | 1996 |
| Alt Camp | 1.076,0 | 1.139,2 | 1.230,2 | 1.276,5 | 1.380,9 | 1.526,2 |
| Alt Empordà | 1.328,6 | 1.418,8 | 1.535,1 | 1.607,4 | 1.756,9 | 1.795,9 |
| Alt Penedès | 1.127,9 | 1.193,0 | 1.282,5 | 1.319,6 | 1.431,2 | 1.549,1 |
| Alt Urgell | 1.088,1 | 1.156,9 | 1.252,4 | 1.312,2 | 1.422,0 | 1.535,1 |
| Alta Ribagorça | 1.175,2 | 1.240,7 | 1.329,6 | 1.400,5 | 1.507,4 | 2.025,9 |
| Anoia | 1.031,6 | 1.093,3 | 1.177,2 | 1.216,5 | 1.314,9 | 1.460,4 |
| Bages | 1.094,4 | 1.158,1 | 1.249,8 | 1.298,1 | 1.416,5 | 1.520,8 |
| Baix Camp | 1.156,1 | 1.217,5 | 1.308,7 | 1.358,7 | 1.478,3 | 1.508,4 |
| Baix Ebre | 1.070,8 | 1.141,0 | 1.242,6 | 1.301,4 | 1.420,6 | 1.467,6 |
| Baix Empordà | 1.245,5 | 1.338,0 | 1.448,7 | 1.527,9 | 1.674,2 | 1.714,2 |
| Baix Llobregat | 1.026,4 | 1.090,2 | 1.166,0 | 1.201,0 | 1.304,7 | 1.421,3 |
| Baix Penedès | 1.170,0 | 1.231,0 | 1.313,9 | 1.360,8 | 1.474,6 | 1.612,5 |
| Barcelonès | 1.216,1 | 1.290,3 | 1.371,5 | 1.398,5 | 1.499,5 | 1.567,1 |
| Berguedà | 1.096,2 | 1.160,6 | 1.253,7 | 1.313,6 | 1.428,6 | 1.544,1 |
| Cerdanya | 1.387,9 | 1.497,7 | 1.653,5 | 1.739,5 | 1.907,8 | 2.044,3 |
| Conca de Barberà | 1.022,9 | 1.092,1 | 1.188,9 | 1.240,1 | 1.350,5 | 1.560,4 |
| Garraf | 1.145,2 | 1.234,6 | 1.315,9 | 1.358,1 | 1.475,3 | 1.657,2 |
| Garrigues | 1.010,3 | 1.086,0 | 1.178,5 | 1.227,3 | 1.332,1 | 1.652,6 |
| Garrotxa | 1.186,7 | 1.250,5 | 1.349,9 | 1.401,2 | 1.523,0 | 1.608,0 |
| Gironès | 1.234,0 | 1.306,2 | 1.397,7 | 1.436,9 | 1.551,8 | 1.630,8 |
| Maresme | 1.190,7 | 1.253,0 | 1.338,1 | 1.385,0 | 1.505,3 | 1.715,9 |
| Montsià | 1.022,9 | 1.102,5 | 1.211,2 | 1.281,2 | 1.403,8 | 1.457,9 |
| Noguera | 1.050,0 | 1.123,3 | 1.204,0 | 1.271,1 | 1.382,6 | 1.702,0 |
| Osona | 1.189,6 | 1.257,3 | 1.351,9 | 1.416,7 | 1.550,4 | 1.681,3 |
| Pallars Jussà | 1.224,2 | 1.305,0 | 1.412,1 | 1.478,0 | 1.593,1 | 1.670,6 |
| Pallars Sobirà | 1.264,6 | 1.346,0 | 1.472,3 | 1.562,3 | 1.700,7 | 2.009,7 |
| Pla d'Urgell | 1.032,7 | 1.100,0 | 1.186,3 | 1.243,5 | 1.356,3 | 1.684,3 |
| Pla de l'Estany | 1.190,2 | 1.235,2 | 1.325,7 | 1.376,9 | 1.491,3 | 1.668,6 |
| Priorat | 939,9 | 1.011,3 | 1.096,7 | 1.148,5 | 1.247,3 | 1.442,7 |
| Ribera d'Ebre | 1.048,3 | 1.110,4 | 1.213,1 | 1.252,2 | 1.369,7 | 1.428,4 |
| Ripollès | 1.127,3 | 1.194,2 | 1.305,4 | 1.379,6 | 1.512,5 | 1.694,9 |
| Segarra | 1.094,4 | 1.185,1 | 1.282,5 | 1.336,5 | 1.434,8 | 1.697,3 |
| Segrià | 1.152,1 | 1.230,3 | 1.324,4 | 1.381,0 | 1.500,4 | 1.621,4 |
| Selva | 1.240,3 | 1.320,3 | 1.431,0 | 1.508,4 | 1.646,6 | 1.738,0 |
| Solsonès | 1.072,5 | 1.152,6 | 1.235,4 | 1.297,4 | 1.412,8 | 1.641,4 |
| Tarragonès | 1.169,4 | 1.228,5 | 1.317,2 | 1.350,6 | 1.456,9 | 1.608,7 |
| Terra Alta | 941,1 | 1.018,7 | 1.117,0 | 1.169,3 | 1.272,6 | 1.458,1 |
| Urgell | 1.112,3 | 1.183,2 | 1.277,9 | 1.339,9 | 1.457,4 | 1.735,9 |
| Val d'Aran | 1.390,8 | 1.469,6 | 1.582,2 | 1.658,7 | 1.804,1 | 2.447,0 |
| Vallès Occidental | 1.063,3 | 1.130,0 | 1.210,5 | 1.250,2 | 1.362,5 | 1.478,8 |
| Vallès Oriental | 1.095,0 | 1.161,8 | 1.243,2 | 1.291,3 | 1.403,4 | 1.555,6 |
| Catalunya | 1.153,2 | 1.223,3 | 1.308,3 | 1.348,0 | 1.458,0 | 1.565,1 |
| Àmbit Metropolità | 1.153,5 | 1.223,2 | 1.303,2 | 1.335,9 | 1.441,1 | 1.572,7 |
| Comarques Gironines | 1.242,4 | 1.320,8 | 1.425,9 | 1.489,5 | 1.622,8 | 1.700,3 |
| Camp de Tarragona | 1.144,5 | 1.206,1 | 1.295,7 | 1.338,7 | 1.450,3 | 1.563,0 |
| Terres de l'Ebre | 1.039,8 | 1.112,8 | 1.216,8 | 1.276,2 | 1.395,1 | 1.457,8 |
| Àmbit de Ponent | 1.122,7 | 1.199,0 | 1.292,7 | 1.352,1 | 1.468,2 | 1.675,6 |
| Comarques Centrals | 1.117,3 | 1.183,6 | 1.276,4 | 1.330,2 | 1.450,0 | 1.575,9 |

Font: IDESCAT "Evolució de la Renda bruta familiar disponible de les economies comarcals 1986-1996"

3.7.3 Renda bruta familiar disponible (valors absoluts i per habitant) per municipis, 1996



| <i>Municipis amb més de 5.000 hab.</i> | Rbfd per habitant | |
|--|--------------------------|-----------------------------|
| | milers PTA | Index Catalunya =100 |
| Matadepera | 2.545,30 | 162,63 |
| Vielha e Mijaran | 2.475,37 | 158,16 |
| Alella | 2.330,52 | 148,90 |
| Sant Andreu de Llavaneres | 2.266,45 | 144,81 |
| Lloret de Mar | 2.186,28 | 139,69 |
| Castell-Platja d'Aro | 2.185,99 | 139,67 |
| Sitges | 2.142,92 | 136,92 |
| Sant Cugat del Vallès | 2.140,88 | 136,79 |
| Sant Just Desvern | 2.121,59 | 135,55 |
| Salou | 2.080,36 | 132,92 |
| Puigcerdà | 2.076,79 | 132,69 |
| Sort | 2.066,97 | 132,06 |
| Tiana | 2.064,73 | 131,92 |
| Vilassar de Mar | 2.049,38 | 130,94 |
| Premià de Dalt | 2.018,74 | 128,98 |
| Escala, l' | 2.017,47 | 128,90 |
| Torroella de Montgrí | 1.976,99 | 126,31 |
| Vilassar de Dalt | 1.969,53 | 125,84 |
| Sant Quirze del Vallès | 1.944,93 | 124,27 |
| Corbera de Llobregat | 1.934,95 | 123,63 |
| Calella | 1.905,79 | 121,77 |
| Cervelló | 1.876,10 | 119,87 |
| Pont de Suert, el | 1.872,47 | 119,64 |
| Masnou, el | 1.866,81 | 119,28 |
| Calafell | 1.856,37 | 118,61 |
| Roses | 1.841,02 | 117,63 |
| Sant Fost de Campsentelles | 1.839,38 | 117,52 |
| Argentona | 1.802,43 | 115,16 |
| Torredembarra | 1.785,45 | 114,08 |
| Cambrils | 1.785,11 | 114,06 |
| Mont-roig del Camp | 1.776,08 | 113,48 |
| Arenys de Mar | 1.755,19 | 112,14 |
| Palau-Solità i Plegamans | 1.753,38 | 112,03 |
| Girona | 1.743,37 | 111,39 |
| Castelldefels | 1.739,86 | 111,16 |
| Arenys de Munt | 1.735,98 | 110,92 |
| Almacelles | 1.723,56 | 110,12 |
| Roca del Vallès | 1.722,55 | 110,06 |
| Borges Blanques, les | 1.714,56 | 109,55 |
| Tàrraga | 1.711,99 | 109,38 |
| Calonge | 1.705,10 | 108,94 |
| Barcelona | 1.699,17 | 108,56 |
| Garriga, la | 1.699,06 | 108,56 |
| Vallirana | 1.693,38 | 108,19 |
| Vic | 1.685,61 | 107,70 |
| Torelló | 1.684,12 | 107,60 |
| Lliçà d'Amunt | 1.681,41 | 107,43 |

3.7.3 Renda bruta familiar disponible (valors absoluts i per habitant) per municipis, 1996 (continuació)



| <i>Municipis amb més de 5.000 hab.</i> | Rbfd per habitant | |
|--|--------------------------|-----------------------------|
| | milers PTA | Índex Catalunya =100 |
| Premià de Mar | 1.678,77 | 107,26 |
| Palamós | 1.677,99 | 107,21 |
| Tremp | 1.669,83 | 106,69 |
| Cardedeu | 1.667,52 | 106,54 |
| Santpedor | 1.652,72 | 105,60 |
| Sant Fruitós de Bages | 1.649,24 | 105,37 |
| Banyoles | 1.644,99 | 105,10 |
| Santa Coloma de Farners | 1.638,57 | 104,69 |
| Figueres | 1.636,49 | 104,56 |
| Malgrat de Mar | 1.629,57 | 104,12 |
| Bisbal d'Empordà, la | 1.624,21 | 103,77 |
| Vendrell, el | 1.624,08 | 103,77 |
| Blanes | 1.624,03 | 103,76 |
| Santa Maria de Palautordera | 1.623,10 | 103,70 |
| Montgat | 1.621,55 | 103,60 |
| Mollerussa | 1.621,22 | 103,58 |
| Sant Pere de Ribes | 1.621,04 | 103,57 |
| Castellar del Vallès | 1.620,00 | 103,51 |
| Caldes de Montbui | 1.618,55 | 103,41 |
| Tordera | 1.613,79 | 103,11 |
| Llinars del Vallès | 1.604,75 | 102,53 |
| Molins de Rei | 1.599,80 | 102,22 |
| Seu d'Urgell, la | 1.599,39 | 102,19 |
| Tona | 1.598,05 | 102,10 |
| Pallejà | 1.597,59 | 102,07 |
| Olot | 1.595,72 | 101,95 |
| Gandesa | 1.595,69 | 101,95 |
| Centelles | 1.595,46 | 101,94 |
| Manlleu | 1.592,92 | 101,78 |
| Balaguer | 1.590,06 | 101,59 |
| Ripoll | 1.589,17 | 101,54 |
| Cervera | 1.582,08 | 101,08 |
| Ulldecona | 1.580,34 | 100,97 |
| Castellbisbal | 1.578,30 | 100,84 |
| Pineda de Mar | 1.575,82 | 100,68 |
| Lleida | 1.575,32 | 100,65 |
| Palafrugell | 1.575,28 | 100,65 |
| Cassà de la Selva | 1.575,23 | 100,65 |
| Vilafranca del Penedès | 1.566,72 | 100,10 |
| Parets del Vallès | 1.565,45 | 100,02 |
| Igualada | 1.564,80 | 99,98 |
| Móra d'Ebre | 1.564,80 | 99,98 |
| Sant Feliu de Guíxols | 1.564,10 | 99,93 |
| Tarragona | 1.563,05 | 99,87 |
| Manresa | 1.552,35 | 99,18 |
| Cerdanyola del Vallès | 1.552,33 | 99,18 |

3.7.3 Renda bruta familiar disponible (valors absoluts i per habitant) per municipis, 1996 (continuació)

| <i>Municipis amb més de 5.000 hab.</i> | Rbfd per habitant | |
|--|--------------------------|-----------------------------|
| | milers PTA | Índex Catalunya =100 |
| Solsona | 1.552,03 | 99,16 |
| Gironella | 1.550,00 | 99,03 |
| Navarcles | 1.549,60 | 99,01 |
| Berga | 1.547,56 | 98,88 |
| Montblanc | 1.546,33 | 98,80 |
| Navàs | 1.544,62 | 98,69 |
| Sant Sadurní d'Anoia | 1.539,77 | 98,38 |
| Granollers | 1.538,63 | 98,31 |
| Roda de Ter | 1.538,46 | 98,30 |
| Llagostera | 1.527,28 | 97,58 |
| Valls | 1.516,99 | 96,92 |
| Tortosa | 1.513,31 | 96,69 |
| Sant Celoni | 1.506,96 | 96,28 |
| Sentmenat | 1.503,28 | 96,05 |
| Vilanova i la Geltrú | 1.502,85 | 96,02 |
| Martorell | 1.502,11 | 95,97 |
| Falset | 1.496,67 | 95,63 |
| Esplugues de Llobregat | 1.495,20 | 95,53 |
| Sant Carles de la Ràpita | 1.490,88 | 95,26 |
| Súria | 1.484,15 | 94,83 |
| Sant Joan Despí | 1.484,07 | 94,82 |
| Canet de Mar | 1.483,92 | 94,81 |
| Sènia, la | 1.482,58 | 94,73 |
| Reus | 1.475,58 | 94,28 |
| Amposta | 1.474,30 | 94,20 |
| Sant Joan de Vilatorrada | 1.470,75 | 93,97 |
| Piera | 1.466,36 | 93,69 |
| Sant Hilari Sacalm | 1.464,16 | 93,55 |
| Vila-Seca | 1.456,30 | 93,05 |
| Riudoms | 1.454,21 | 92,91 |
| Esparreguera | 1.445,46 | 92,35 |
| Franqueses del Vallès | 1.439,58 | 91,98 |
| Abrera | 1.438,74 | 91,92 |
| Olesa de Montserrat | 1.436,65 | 91,79 |
| Deltebre | 1.425,52 | 91,08 |
| Mataró | 1.422,69 | 90,90 |
| Capellades | 1.419,86 | 90,72 |
| Sabadell | 1.414,40 | 90,37 |
| Sallent | 1.410,70 | 90,13 |
| Barberà del Vallès | 1.409,76 | 90,07 |
| Terrassa | 1.406,93 | 89,89 |
| Gavà | 1.406,51 | 89,87 |
| Montornès del Vallès | 1.395,64 | 89,17 |
| Santa Perpètua de Mogoda | 1.395,36 | 89,15 |
| Roquetes | 1.391,85 | 88,93 |
| Cardona | 1.382,02 | 88,30 |
| Alcanar | 1.372,80 | 87,71 |

3.7.3 Renda bruta familiar disponible (valors absoluts i per habitant) per municipis, 1996 (continuació)

| <i>Municipis amb més de 5.000 hab.</i> | Rbfd per habitant | |
|--|--------------------------|-----------------------------|
| | milers PTA | Índex Catalunya =100 |
| Sant Feliu de Llobregat | 1.366,35 | 87,30 |
| Sant Andreu de la Barca | 1.366,28 | 87,29 |
| Montmeló | 1.364,37 | 87,17 |
| Montcada i Reixac | 1.349,39 | 86,22 |
| Salt | 1.346,87 | 86,05 |
| Mollet del Vallès | 1.346,46 | 86,03 |
| Rubí | 1.342,28 | 85,76 |
| Sant Vicenç de Castellet | 1.341,21 | 85,69 |
| Sant Vicenç dels Horts | 1.303,63 | 83,29 |
| Viladecans | 1.300,23 | 83,07 |
| Canovelles | 1.285,21 | 82,12 |
| Ripollet | 1.284,43 | 82,07 |
| Hospitalet de Llobregat, l' | 1.273,48 | 81,37 |
| Cornellà de Llobregat | 1.272,23 | 81,29 |
| Sant Boi de Llobregat | 1.266,91 | 80,95 |
| Badalona | 1.263,10 | 80,70 |
| Llagosta, la | 1.260,46 | 80,53 |
| Vilanova del Camí | 1.247,69 | 79,72 |
| Prat de Llobregat, el | 1.227,17 | 78,41 |
| Santa Margarida de Montbui | 1.218,05 | 77,82 |
| Sant Adrià del Besòs | 1.191,29 | 76,11 |
| Santa Coloma de Gramenet | 1.179,62 | 75,37 |
| Constantí | 1.173,91 | 75,00 |
| Badia del Vallès | 1.156,28 | 73,88 |
| Catalunya | 1.565,13 | 100,00 |

Font: IDESCAT

3.8 Indicadors econòmics de la UE

3.8.1 Comptabilitat nacional: producte interior brut, 1995-1999

3.8.2 Comptabilitat nacional: evolució del producte interior brut, 1995-1999

3.8.3 Índex del Preu al Consum Harmonitzat (IPCH)

3.8.4 Població ocupada en els països de la UE

3.8.5 Població aturada en els països de la UE

3.8.6 Taxa d'atur total a la UE

3.8.1 Comptabilitat nacional: producte interior brut, 1995-1999

| | En Miliards (ECUS) | | | | |
|---------------|---------------------|----------|----------|----------|----------|
| | 1995 | 1996 | 1997 | 1998 | 1999 |
| EU-15 | 6.581,73 | 6.910,48 | 7.274,43 | 7.603,66 | 7.974,02 |
| EUR-11 | 5.308,98 | 5.533,03 | 5.646,15 | 5.868,85 | 6.116,44 |
| B | 210,86 | 211,31 | 214,94 | 223,75 | 233,16 |
| DK | 137,79 | 144,16 | 148,59 | 155,19 | 163,51 |
| D | 1.880,19 | 1.878,20 | 1.866,50 | 1.921,87 | 1.982,38 |
| EL | 89,89 | 97,97 | 106,74 | 108,58 | 117,40 |
| E | 446,88 | 479,72 | 493,00 | 520,20 | 559,35 |
| F | 1.188,10 | 1.224,61 | 1.241,13 | 1.293,10 | 1.344,42 |
| IRL | 50,78 | 57,51 | 70,58 | 77,05 | 87,68 |
| I | 839,04 | 971,07 | 1.028,27 | 1.063,83 | 1.099,11 |
| L | 13,97 | 14,34 | 15,41 | 16,39 | 18,14 |
| NL | 317,32 | 324,48 | 332,39 | 349,68 | 369,53 |
| A | 180,18 | 182,61 | 182,45 | 188,45 | 195,40 |
| P | 82,77 | 88,67 | 93,41 | 99,00 | 105,58 |
| FIN | 98,90 | 100,52 | 108,07 | 115,53 | 121,70 |
| S | 183,60 | 206,27 | 209,58 | 212,00 | 223,91 |
| UK | 861,47 | 929,05 | 1.163,37 | 1.259,04 | 1.352,75 |
| US | 5.657,89 | 6.153,33 | 7.335,18 | 7.840,73 | 8.725,24 |
| JP | 3.928,22 | 3.623,24 | 3.717,96 | 3.404,71 | 4.081,41 |

Font: Eurostat (Anuari 2001)

3.8.2 Comptabilitat nacional: evolució del producte interior brut, 1995-1999

% Variació interanual (preus constants)

| | 1995 | 1996 | 1997 | 1998 | 1999 |
|---------------|------|------|------|------|------|
| EU-15 | 2,3 | 1,6 | 2,4 | 2,7 | 2,4 |
| EUR-11 | 2,2 | 1,4 | 2,2 | 2,7 | 2,4 |
| B | 2,5 | 1,0 | 3,5 | 2,7 | 2,5 |
| DK | 2,8 | 2,5 | 3,1 | 2,5 | 1,7 |
| D | 1,7 | 0,8 | 1,4 | 2,1 | 1,6 |
| EL | -- | 2,4 | 3,4 | 3,7 | 3,5 |
| E | 2,9 | 2,3 | 3,8 | 4,0 | 3,7 |
| F | 1,7 | 1,1 | 1,9 | 3,1 | 2,9 |
| IRL | 9,7 | 7,7 | 10,7 | 8,6 | 9,8 |
| I | 2,9 | 1,1 | 1,8 | 1,5 | 1,4 |
| L | -- | 2,9 | 7,3 | 5,0 | 7,5 |
| NL | 2,3 | 3,0 | 3,8 | 3,7 | 3,6 |
| A | -- | 2,0 | 1,2 | 2,9 | 2,1 |
| P | 3,7 | 3,6 | 3,7 | 3,5 | 2,9 |
| FIN | 3,8 | 4,0 | 6,3 | 5,5 | 4,0 |
| S | 3,7 | 1,1 | 2,0 | 3,0 | 3,8 |
| UK | 2,8 | 2,6 | 3,5 | 2,6 | 2,1 |
| US | 2,7 | 3,6 | 4,4 | 4,4 | 4,2 |
| JP | 1,5 | 5,1 | 1,6 | -2,5 | 0,2 |

Font: Eurostat (Anuari 2001)

3.8.3 Índex del Preu al Consum Harmonitzat (IPCH)

% variació interanual

| | 1998 | 1999 | 2000 | 2001 | | | | | | | | | |
|---------------|------|------|------|------|-----|-----|-----|-----|-----|-----|-----|-----|------|
| | | | | Gen | Feb | Mar | Abr | Mai | Jun | Jul | Ago | Sep | Oct |
| EU-15 | 1,3 | 1,2 | 2,1 | 2,2 | 2,3 | 2,3 | 2,6 | 3,1 | 2,8 | 2,6 | 2,6 | 2,4 | 2,2* |
| EUR-11 | 1,1 | 1,1 | 2,3 | 2,4 | 2,6 | 2,6 | 2,9 | 3,4 | 3,0 | 2,8 | 2,7 | 2,5 | 2,4* |
| B | 0,9 | 1,1 | 2,7 | 2,7 | 2,5 | 2,2 | 2,9 | 3,1 | 3,0 | 2,7 | 2,5 | 1,9 | 1,9 |
| DK | 1,3 | 2,1 | 2,7 | 2,3 | 2,3 | 2,2 | 2,6 | 2,8 | 2,2 | 2,3 | 2,5 | 2,1 | 2,0 |
| D | 0,6 | 0,6 | 2,1 | 2,2 | 2,5 | 2,5 | 2,9 | 3,6 | 3,1 | 2,6 | 2,6 | 2,1 | 2,0 |
| EL | 4,5 | 2,1 | 2,9 | 3,2 | 3,5 | 3,2 | 3,7 | 3,9 | 4,5 | 4,2 | 4,0 | 4,0 | 3,2 |
| E | 1,8 | 2,2 | 3,5 | 3,8 | 4,0 | 4,0 | 4,0 | 4,2 | 4,2 | 3,8 | 3,8 | 3,4 | 3,2 |
| F | 0,7 | 0,6 | 1,8 | 1,4 | 1,4 | 1,4 | 2,0 | 2,5 | 2,2 | 2,2 | 2,0 | 1,6 | 1,8* |
| IRL | 2,1 | 2,5 | 5,3 | 3,9 | 3,9 | 4,1 | 4,3 | 4,1 | 4,3 | 4,0 | 3,7 | 3,8 | 3,8 |
| I | 2,0 | 1,7 | 2,6 | 2,7 | 2,7 | 2,6 | 3,0 | 2,9 | 2,9 | 2,8 | 2,8 | 2,6 | 2,5 |
| L | 1,0 | 1,0 | 3,8 | 2,9 | 2,9 | 3,0 | 2,7 | 3,8 | 2,7 | 2,4 | 2,5 | 1,9 | 1,7 |
| NL | 1,8 | 2,0 | 2,3 | 4,6 | 5,0 | 5,0 | 5,5 | 5,4 | 5,1 | 5,3 | 5,2 | 5,3 | 5,0* |
| A | 0,8 | 0,5 | 2,0 | 2,2 | 1,8 | 1,9 | 2,6 | 2,9 | 2,6 | 2,9 | 2,5 | 2,5 | 2,5* |
| P | 2,2 | 2,2 | 2,8 | 4,4 | 4,9 | 5,1 | 4,6 | 4,9 | 4,6 | 4,3 | 4,0 | 4,1 | 4,2 |
| FIN | 1,4 | 1,3 | 3,0 | 2,9 | 2,7 | 2,5 | 2,8 | 3,3 | 3,0 | 2,6 | 2,7 | 2,6 | 2,4 |
| S | 1,0 | 0,6 | 1,3 | 1,6 | 1,5 | 1,7 | 3,0 | 3,1 | 3,0 | 2,9 | 3,0 | 3,3 | 2,9 |
| UK | 1,6 | 1,3 | 0,8 | 0,9 | 0,8 | 1,0 | 1,1 | 1,7 | 1,7 | 1,4 | 1,8 | 1,3 | 1,2 |

* estimació

Font: Eurostat (Anuari 2001 i Estadístiques breus)

3.8.4 Població ocupada en els països de la UE

Milers de persones

| | 1998 | 1999 | 2000 | % var. 98/99 | % var. 99/00 |
|---------------|---------|---------|---------|--------------|--------------|
| EU-15 | 152.078 | 155.272 | 158.368 | 2,1 | 2,0 |
| EUR-11 | 114.603 | 117.436 | 119.869 | 2,5 | 2,1 |
| B | 3.857 | 3.987 | 4.120 | 3,4 | 3,3 |
| DK | 2.679 | 2.708 | 2.716 | 1,1 | 0,3 |
| D | 35.537 | 36.089 | 36.325 | 1,6 | 0,7 |
| EL | 3.967 | 3.967 | 3.946 | 0,0 | -0,5 |
| E | 13.161 | 13.773 | 14.450 | 4,7 | 4,9 |
| F | 22.469 | 22.755 | 23.388 | 1,3 | 2,8 |
| IRL | 1.373 | 1.593 | 1.668 | 16,0 | 4,7 |
| I | 20.065 | 20.618 | 20.930 | 2,8 | 1,5 |
| L | 171 | 176 | 181 | 2,9 | 2,8 |
| NL | 7.402 | 7.605 | 7.860 | 2,7 | 3,4 |
| A | 3.626 | 3.678 | 3.683 | 1,4 | 0,1 |
| P | 4.763 | 4.830 | 4.898 | 1,4 | 1,4 |
| FIN | 2.179 | 2.333 | 2.367 | 7,1 | 1,5 |
| S | 3.946 | 4.054 | 4.125 | 2,7 | 1,8 |
| UK | 26.883 | 27.107 | 27.711 | 0,8 | 2,2 |

Font: Eurostat (Estadístiques Breus)

3.8.5 Població aturada en els països de la UE

Milers de persones

| | 1998 | 1999 | 2000 | % var. 98/99 | % var. 99/00 |
|---------------|--------|--------|--------|--------------|--------------|
| EU-15 | 17.330 | 16.157 | 14.447 | -6,8 | -10,6 |
| EUR-11 | 14.544 | 13.417 | 11.956 | -7,7 | -10,9 |
| B | 397 | 378 | 290 | -4,8 | -23,3 |
| DK | 142 | 147 | 127 | 3,5 | -13,6 |
| D | 3.856 | 3.506 | 3.123 | -9,1 | -10,9 |
| EL | 478 | 478 | 491 | 0,0 | 2,7 |
| E | 3.065 | 2.566 | 2.354 | -16,3 | -8,3 |
| F | 3.099 | 3.127 | 2.669 | 0,9 | -14,6 |
| IRL | 156 | 96 | 75 | -38,5 | -21,9 |
| I | 2.849 | 2.729 | 2.545 | -4,2 | -6,7 |
| L | 5 | 4 | 4 | -20,0 | 0,0 |
| NL | 340 | 286 | 220 | -15,9 | -23,1 |
| A | 212 | 181 | 181 | -14,6 | 0,0 |
| P | 233 | 233 | 197 | 0,0 | -15,5 |
| FIN | 332 | 309 | 297 | -6,9 | -3,9 |
| S | 387 | 334 | 239 | -13,7 | -28,4 |
| UK | 1.778 | 1.782 | 1.634 | 0,2 | -8,3 |

Font: Eurostat (Estadístiques Breus)

3.8.6 Taxa d'atur total a la UE

| | % taxa d'atur | | | | | | |
|---------------|---------------|------|------|------|------|------|------|
| | 1993 | 1994 | 1995 | 1996 | 1997 | 1998 | 1999 |
| EU-15 | 10,7 | 11,1 | 10,7 | 10,8 | 10,6 | 9,9 | 9,2 |
| EUR-11 | 10,8 | 11,6 | 11,3 | 11,5 | 11,5 | 10,9 | 10,0 |
| B | 8,8 | 10,0 | 9,9 | 9,7 | 9,4 | 9,5 | 9,1 |
| DK | 10,2 | 8,2 | 7,2 | 6,8 | 5,6 | 5,2 | 5,2 |
| D | 7,8 | 8,4 | 8,2 | 8,9 | 9,9 | 9,4 | 8,8 |
| EL | 8,6 | 8,9 | 9,2 | 9,6 | 9,8 | 10,9 | 11,7 |
| E | 22,7 | 24,1 | 22,9 | 22,2 | 20,8 | 18,8 | 15,9 |
| F | 11,7 | 12,3 | 11,7 | 12,4 | 12,3 | 11,8 | 11,3 |
| IRL | 15,6 | 14,3 | 12,3 | 11,7 | 9,9 | 7,6 | 5,7 |
| I | 10,2 | 11,1 | 11,6 | 11,7 | 11,7 | 11,8 | 11,3 |
| L | 2,6 | 3,2 | 2,9 | 3,0 | 2,7 | 2,7 | 2,3 |
| NL | 6,5 | 7,1 | 6,9 | 6,3 | 5,2 | 4,0 | 3,3 |
| A | 4,0 | 3,8 | 3,9 | 4,3 | 4,4 | 4,5 | 3,8 |
| P | 5,7 | 6,9 | 7,3 | 7,3 | 6,8 | 5,2 | 4,5 |
| FIN | 16,3 | 16,6 | 15,4 | 14,6 | 12,7 | 11,4 | 10,2 |
| S | 9,1 | 9,4 | 8,8 | 9,6 | 9,9 | 8,3 | 7,2 |
| UK | 10,5 | 9,6 | 8,7 | 8,2 | 7,0 | 6,3 | 6,1 |

Font: Eurostat (Anuari 2001)

3.9 Indicadors dels transports de la UE

3.9.1 Índex harmonitzat del preu del transport

3.9.2 Transport de passatgers per ferrocarril

3.9.3 Transport de mercaderies per ferrocarril

3.9.4 Transport nacional de mercaderies per carretera

3.9.5 Transport internacional de mercaderies per carretera

3.9.6 Transport total de mercaderies per vies navegables interiors

3.9.7 Transport aeri intra-UE : trànsit de passatgers als principals enllaços, 1997-1999

3.9.8 Principals aeroports en el trànsit de passatgers, 1999

3.9.9 Parc de vehicles a la UE

3.9.1 Índex harmonitzat del preu del transport

Transports
1996 = 100

| | EU-15 | EUR-11 | B | DK | D | EL | E | F | IRL | I | L | NL | A | P | FIN | S | UK |
|--------------------|-------|--------|-------|-------|-------|-------|-------|-------|-------|-------|-------|-------|-------|-------|-------|-------|-------|
| 1995 | 97,2 | 97,4 | 96,6 | 97,4 | 98,2 | 94,8 | 95,9 | -- | 97,2 | 95,9 | 98,6 | 99,4 | 96,1 | 95,9 | 97,0 | 98,4 | -- |
| 1996 | 100,0 | 100,0 | 100,0 | 100,0 | 100,0 | 100,0 | 100,0 | 100,0 | 100,0 | 100,0 | 100,0 | 100,0 | 100,0 | 100,0 | 100,0 | 100,0 | 100,0 |
| 1997 | 101,9 | 101,3 | 102,1 | 102,2 | 100,9 | 105,2 | 102,5 | 101,1 | 103,2 | 101,5 | 101,1 | 101,2 | 101,2 | 103,6 | 100,5 | 100,3 | 104,9 |
| 1997 Juliol | 102,0 | 101,2 | 101,4 | 102,4 | 100,8 | 105,5 | 102,2 | 100,9 | 103,3 | 101,4 | 100,8 | 101,7 | 100,8 | 104,0 | 100,7 | 101,4 | 105,6 |
| Agost | 102,6 | 101,8 | 102,7 | 103,5 | 101,7 | 106,1 | 103,1 | 101,3 | 103,4 | 101,7 | 101,1 | 102,7 | 101,6 | 104,0 | 102,2 | 102,4 | 106,3 |
| Setembre | 102,6 | 101,7 | 102,3 | 103,0 | 101,5 | 106,1 | 103,1 | 101,4 | 104,3 | 101,6 | 101,8 | 102,4 | 101,1 | 104,1 | 101,3 | 102,3 | 106,7 |
| Octubre | 102,5 | 101,6 | 102,1 | 102,5 | 101,3 | 106,4 | 102,9 | 101,2 | 103,8 | 102,2 | 101,5 | 102,0 | 101,2 | 104,4 | 100,7 | 101,8 | 106,4 |
| Novembre | 102,4 | 101,5 | 102,2 | 102,3 | 101,0 | 106,3 | 102,8 | 101,1 | 103,7 | 102,3 | 101,2 | 101,9 | 101,2 | 104,6 | 100,3 | 101,7 | 106,2 |
| Desembre | 102,3 | 101,5 | 101,7 | 102,1 | 101,0 | 106,3 | 102,7 | 101,2 | 103,8 | 102,2 | 100,9 | 101,8 | 101,1 | 104,9 | 100,3 | 101,7 | 105,9 |
| 1998 Gener | 102,2 | 101,3 | 101,2 | 102,2 | 100,4 | 106,5 | 102,9 | 101,2 | 103,4 | 102,1 | 100,7 | 101,8 | 101,4 | 105,2 | 102,2 | 101,3 | 106,3 |
| Febrer | 102,4 | 101,6 | 101,3 | 102,6 | 100,4 | 105,9 | 102,7 | 101,7 | 103,3 | 103,1 | 100,6 | 101,5 | 101,3 | 105,8 | 102,3 | 101,4 | 106,5 |
| Març | 102,3 | 101,3 | 101,0 | 102,4 | 100,2 | 106,8 | 102,5 | 101,4 | 104,3 | 102,9 | 100,3 | 101,1 | 101,0 | 106,4 | 102,2 | 101,0 | 106,4 |
| Abril | 102,8 | 101,6 | 101,2 | 102,5 | 100,9 | 110,3 | 102,6 | 101,5 | 104,2 | 102,6 | 99,6 | 101,5 | 100,9 | 106,8 | 101,9 | 101,1 | 108,0 |
| Maig | 102,8 | 101,6 | 101,9 | 102,8 | 101,0 | 110,3 | 102,6 | 101,1 | 104,3 | 102,9 | 100,2 | 101,6 | 101,0 | 107,1 | 101,9 | 101,0 | 108,2 |
| Juny | 102,8 | 101,6 | 101,7 | 102,7 | 101,2 | 110,0 | 102,4 | 100,9 | 104,4 | 102,9 | 100,1 | 101,5 | 100,8 | 107,3 | 102,6 | 101,4 | 108,1 |
| Juliol | 103,1 | 101,9 | 101,7 | 103,2 | 101,6 | 110,5 | 102,8 | 101,4 | 104,5 | 102,7 | 100,0 | 102,0 | 100,8 | 107,5 | 102,4 | 101,8 | 108,0 |
| Agost | 103,0 | 101,8 | 101,6 | 103,2 | 101,4 | 110,3 | 102,6 | 101,2 | 104,6 | 103,2 | 100,0 | 101,4 | 100,6 | 107,6 | 102,7 | 101,3 | 108,1 |
| Setembre | 102,8 | 101,7 | 101,5 | 103,1 | 101,3 | 109,4 | 102,4 | 100,9 | 104,4 | 103,1 | 100,0 | 101,3 | 100,4 | 107,8 | 102,2 | 101,0 | 107,9 |

Font: Eurostat

3.9.2 Transport de passatgers per ferrocarril

| | Milers de passatgers | | | | | | | | | |
|---------------|----------------------|------------------|------------------|------------------|------------------|------------------|------------------|------------------|------------------|------------------|
| | 1980 | 1990 | 1991 | 1992 | 1993 | 1994 | 1995 | 1996 | 1997 | 1998 |
| B | 163.710 | 142.372 | 145.473 | 145.006 | 145.347 | 142.602 | 144.012 | 141.696 | 143.566 | 145.857 |
| DK | 130.413 | 145.385 | 144.725 | 142.172 | 139.982 | 142.300 | 145.467 | 144.308 | 144.579 | 149.191 |
| D | 1.714.237 | 1.514.307 | 1.398.362 | 1.565.054 | 1.569.786 | 1.494.958 | 1.366.620 | 1.348.699 | 1.351.058 | 1.332.000 |
| EL | 10.136 | 12.067 | 12.252 | 12.233 | 11.747 | 11.726 | 11.478 | 12.816 | 13.261 | 11.677 |
| E | 174.977 | 274.350 | 316.327 | 361.152 | 353.550 | 352.898 | 365.992 | 377.892 | 395.220 | 409.467 |
| F | 675.690 | 842.546 | 836.949 | 850.465 | 821.958 | 806.365 | 740.847 | 786.527 | 797.256 | 812.177 |
| IRL | 16.654 | 25.010 | 25.625 | 25.837 | 26.143 | 25.813 | 27.124 | 27.930 | 29.467 | 32.146 |
| I | 381.412 | 423.180 | 434.718 | 432.185 | 423.937 | 448.163 | 453.065 | 454.447 | 444.730 | 426.290 |
| L | 11.269 | 10.044 | 10.371 | 10.400 | 10.700 | 11.300 | 11.198 | 11.127 | 11.536 | 11.735 |
| NL | 197.225 | 256.000 | 330.000 | 333.000 | 320.000 | 312.000 | 358.619 | 306.481 | 315.636 | 321.000 |
| A | 170.012 | 168.385 | 173.618 | 174.935 | 181.100 | 190.412 | 194.032 | 193.428 | 183.897 | 179.465 |
| P | 224.191 | 225.882 | 223.631 | 224.621 | 208.588 | 201.356 | 187.533 | 177.094 | 178.130 | 177.965 |
| FIN | 39.310 | 45.998 | 45.795 | 45.101 | 44.362 | 43.989 | 44.420 | 47.000 | 49.980 | 51.370 |
| S | 77.070 | 77.424 | 77.569 | 92.700 | 92.500 | 94.140 | 98.371 | 98.988 | 106.783 | 110.949 |
| UK | 760.192 | 767.000 | 745.400 | 750.017 | 718.931 | 708.343 | 738.106 | 803.055 | 845.357 | 891.112 |
| EUR 15 | 4.746.498 | 4.929.950 | 4.920.815 | 5.164.878 | 5.068.631 | 4.986.365 | 4.886.884 | 4.931.488 | 5.010.456 | 5.062.401 |

Font: Eurostat (Estadístiques breus)

3.9.3 Transport de mercaderies per ferrocarril

| | milions de tkm | | | | | | | | | |
|---------------|----------------|----------------|----------------|----------------|----------------|----------------|----------------|----------------|----------------|----------------|
| | 1989 | 1990 | 1991 | 1992 | 1993 | 1994 | 1995 | 1996 | 1997 | 1998 |
| B | 8.066 | 8.370 | 8.150 | 8.070 | 7.570 | 8.099 | 7.300 | 7.265 | 7.465 | 7.600 |
| DK | 1.689 | 1.742 | 1.872 | 1.883 | 1.814 | 2.040 | 1.900 | 1.770 | 1.619 | 2.066 |
| D | 62.064 | 61.900 | 80.300 | 69.800 | 64.900 | 69.100 | 68.800 | 67.700 | 72.700 | 73.600 |
| EL | 640 | 609 | 560 | 527 | 503 | 324 | 324 | 337 | 317 | 322 |
| E | 11.704 | 11.149 | 10.316 | 9.600 | 8.100 | 8.928 | 10.419 | 10.219 | 11.490 | 11.800 |
| F | 52.449 | 50.667 | 51.480 | 49.536 | 45.033 | 48.750 | 47.900 | 49.512 | 53.855 | 53.965 |
| IRL | 556 | 589 | 600 | 633 | 575 | 569 | 569 | 570 | 522 | 466 |
| I | 18.702 | 19.476 | 19.654 | 19.934 | 18.427 | 20.500 | 22.200 | 21.270 | 23.000 | 22.450 |
| L | 607 | 615 | 600 | 597 | 607 | 645 | 529 | 570 | 566 | 561 |
| NL | 3.108 | 3.070 | 3.000 | 2.760 | 2.680 | 2.830 | 3.097 | 3.123 | 3.400 | 3.778 |
| A | 11.969 | 12.797 | 12.975 | 12.325 | 12.000 | 13.164 | 13.900 | 13.380 | 14.195 | 14.714 |
| P | 1.579 | 1.459 | 1.760 | 1.767 | 1.666 | 1.635 | 2.019 | 1.859 | 2.247 | 2.048 |
| FIN | 7.957 | 8.357 | 7.630 | 7.850 | 9.260 | 9.948 | 9.293 | 8.806 | 9.856 | 9.855 |
| S | 18.214 | 18.441 | 18.810 | 18.542 | 18.130 | 18.591 | 18.542 | 18.800 | 19.113 | 19.086 |
| UK | 16.742 | 15.986 | 15.300 | 15.508 | 13.765 | 13.000 | 13.100 | 15.144 | 16.949 | 17.400 |
| EUR 15 | 216.046 | 215.227 | 233.007 | 219.332 | 205.030 | 218.123 | 219.892 | 220.325 | 237.294 | 239.711 |

Font: Eurostat (Anuari 2001)

3.9.4 Transport nacional de mercaderies per carretera

| | milions de tkm | | | | | | | | |
|------------|----------------|---------|---------|---------|---------|---------|---------|---------|---------|
| | 1990 | 1991 | 1992 | 1993 | 1994 | 1995 | 1996 | 1997 | 1998 |
| B | 12.616 | 13.499 | 13.887 | 14.808 | 17.629 | 18.616 | 16.615 | 18.426 | 16.693 |
| DK | 9.354 | 9.027 | 9.407 | 8.779 | 9.531 | 9.327 | 9.432 | 9.712 | 10.108 |
| D | 120.168 | 138.071 | 158.817 | 153.815 | 200.014 | 201.299 | 199.195 | 203.119 | 202.230 |
| EL | 12.485 | 11.929 | 9.755 | 13.952 | 15.109 | 12.357 | 15.056 | 16.394 | 19.322 |
| E | 69.924 | 74.661 | 75.226 | 75.517 | 77.174 | 78.744 | 76.257 | 80.634 | 91.329 |
| F | 118.200 | 120.900 | 122.400 | 118.800 | 124.600 | 135.300 | 136.502 | 138.960 | 145.459 |
| IRL | 3.878 | 4.205 | 4.707 | 4.160 | -- | -- | -- | -- | -- |
| I | 115.786 | 116.283 | 122.283 | 115.974 | -- | 150.301 | 151.025 | 153.600 | -- |
| L | -- | -- | 453 | 484 | 519 | 531 | 392 | -- | -- |
| NL | 22.581 | 23.037 | 25.271 | 25.658 | 25.458 | 26.683 | 27.303 | 27.384 | 28.240 |
| A | -- | -- | -- | -- | -- | 11.069 | 11.444 | 11.559 | 11.715 |
| P | 10.978 | 11.788 | 10.652 | 9.941 | 11.171 | 11.119 | 13.994 | 14.443 | 14.693 |
| FIN | -- | -- | -- | -- | -- | 21.804 | 22.185 | 23.508 | 24.397 |
| S | -- | -- | -- | -- | -- | 28.357 | 30.288 | 32.176 | 30.369 |
| UK | 132.968 | 127.205 | 123.565 | 131.453 | 140.646 | 146.714 | 150.195 | 152.502 | 155.431 |

Font: Eurostat (Estadístiques breus)

3.9.5 Transport internacional de mercaderies per carretera

| | milions de tkm | | | | | | | | |
|------------|----------------|--------|--------|--------|--------|--------|--------|--------|--------|
| | 1990 | 1991 | 1992 | 1993 | 1994 | 1995 | 1996 | 1997 | 1998 |
| B | 19.433 | 20.604 | 18.210 | 20.178 | 23.073 | 22.833 | 21.084 | 21.920 | 19.900 |
| DK | 5.145 | 5.872 | 6.384 | 10.423 | 11.433 | 12.421 | 11.344 | 11.226 | 10.796 |
| D | 21.432 | 23.137 | 24.203 | 25.681 | 25.772 | 29.507 | 31.679 | 36.736 | 41.884 |
| EL | 21.119 | 1.983 | 2.732 | 1.415 | 636 | 867 | 841 | 1.734 | 1.272 |
| E | 12.271 | 13.086 | 14.187 | 16.277 | 20.171 | 22.513 | 25.250 | 28.348 | 32.814 |
| F | 34.064 | 34.381 | 37.070 | 34.911 | 38.360 | 40.041 | 40.333 | 39.439 | 40.291 |
| IRL | 1.008 | 780 | 411 | 887 | -- | -- | -- | -- | -- |
| I | 20.498 | 18.423 | 19.661 | 18.179 | 19.309 | 12.497 | 23.940 | 19.754 | -- |
| L | -- | -- | 1.661 | 1.615 | 1.395 | -- | -- | 1.213 | -- |
| NL | 30.896 | 29.033 | 30.468 | 31.232 | 32.719 | 33.901 | 35.147 | 35.999 | 36.809 |
| A | -- | -- | -- | -- | -- | 4.485 | 3.547 | 3.617 | 3.874 |
| P | 5.152 | 6.901 | 6.140 | 5.764 | 6.739 | -- | 8.846 | 10.046 | 9.954 |
| FIN | -- | -- | -- | -- | -- | -- | 2.570 | 2.122 | 2.413 |
| S | -- | -- | -- | -- | -- | 2.914 | 2.768 | 2.571 | 2.829 |
| UK | 10.651 | 11.229 | 11.755 | 12.479 | 14.370 | 14.415 | 15.523 | 16.263 | 16.122 |

Font: Eurostat (Estadístiques breus)

3.9.6 Transport total de mercaderies per vies navegables interiors

| | Milions de tkm | | | | | | | | | |
|------------|----------------|----------|----------|----------|----------|----------|----------|----------|----------|----------|
| | 1986 | 1987 | 1988 | 1989 | 1990 | 1991 | 1992 | 1993 | 1994 | 1995 |
| B | 4.698,4 | 4.678,4 | 4.936,9 | 4.853,0 | 4.974,2 | 4.788,4 | 4.644,4 | -- | -- | -- |
| DK | sd | sd | sd | sd | sd | sd | sd | sd | sd | sd |
| D | 44.176,1 | 42.160,8 | 44.710,4 | 45.635,7 | 46.085,1 | 47.719,6 | 48.702,3 | 48.028,6 | -- | -- |
| EL | sd | sd | sd | sd | sd | sd | sd | sd | sd | sd |
| E | sd | sd | sd | sd | sd | sd | sd | sd | sd | sd |
| F | 6.992,0 | 6.801,4 | 6.644,1 | 5.624,2 | 7.164,3 | 6.834,1 | 6.910,7 | 5.950,0 | 5.383,7 | 4.845,6 |
| IRL | sd | sd | sd | sd | sd | sd | sd | sd | sd | sd |
| I | 161,0 | 194,0 | 137,0 | 129,0 | 118,0 | 86,0 | 65,0 | 94,0 | -- | -- |
| L | 955,6 | 1.081,5 | 974,5 | 1.012,9 | 888,1 | 735,5 | 920,0 | -- | -- | -- |
| NL | 28.438,2 | 27.868,0 | 29.312,6 | 30.154,2 | 29.645,7 | 28.928,6 | 27.556,4 | 26.852,9 | 29.957,5 | 28.308,6 |
| A | -- | -- | -- | -- | -- | -- | -- | -- | 1.819,0 | -- |
| P | sd | sd | sd | sd | sd | sd | sd | sd | sd | sd |
| FIN | -- | -- | -- | -- | -- | -- | -- | -- | 3.600,0 | -- |
| S | sd | sd | sd | sd | sd | sd | sd | sd | sd | sd |
| UK | sd | sd | sd | sd | sd | sd | sd | sd | sd | sd |

sd : El transport total correspon al transport nacional més l'internacional més el transport en trànsit. Els estats membres en els quals el volum total de mercaderies transportades anualment per vies navegables interiors en trànsit internacional o en trànsit no supera 1 milió de tones no estan obligats a facilitar dades

Font: Eurostat

3.9.7 Transport aeri intra-UE : trànsit de passatgers als principals enllaços, 1997-1999

| | nombre de passatgers | | | | |
|--------------------------------|----------------------|-----------|-----------|--------------|--------------|
| | 1997 | 1998 | 1999 | % var. 97/98 | % var. 98/99 |
| Londres - Dublin | 3.729.781 | 4.086.611 | 4.345.310 | 9,6 | 6,3 |
| Londres - Amsterdam | 3.002.106 | 3.313.799 | 3.513.832 | 10,4 | 6,0 |
| Londres - París | 2.810.722 | 2.828.480 | 2.843.717 | 0,6 | 0,5 |
| Londres - Frankfurt | 1.776.014 | 1.905.705 | 2.017.405 | 7,3 | 5,9 |
| Londres - Brussel.les | 1.363.645 | 1.448.736 | 1.518.899 | 6,2 | 4,8 |
| Londres - Milan | 1.338.022 | 1.481.223 | 1.511.343 | 10,7 | 2,0 |
| Londres - Roma | 1.333.191 | 1.444.071 | 1.511.343 | 8,3 | 4,7 |
| Londres - Madrid | 1.165.475 | 1.232.830 | 1.450.823 | 5,8 | 17,7 |
| Düsseldorf - Palma de Mallorca | 1.303.005 | 1.418.941 | 1.445.183 | 8,9 | 1,8 |
| Londres - Munich | 1.040.233 | 1.050.835 | 1.384.014 | 1,0 | 31,7 |
| Londres - Màlaga | 1.171.833 | 1.277.193 | 1.383.085 | 9,0 | 8,3 |
| Madrid - París | 1.033.461 | 1.117.083 | 1.286.319 | 8,1 | 15,1 |
| Londres - Estocolm | 1.122.061 | 1.256.375 | 1.279.121 | 12,0 | 1,8 |
| Londres - Palma de Mallorca | 1.009.606 | 1.173.771 | 1.238.618 | 16,3 | 5,5 |
| Londres - Barcelona | 880.049 | 987.892 | 1.170.973 | 12,3 | 18,5 |

Font: Eurostat (Estadístiques breus)

3.9.8 Principals aeroports en el trànsit de passatgers, 1999

| nombre de passatgers | | | |
|----------------------|-------------------------|----------------------|-------------------------|
| <i>Aeroports</i> | Trànsit intra-UE | <i>Aeroports</i> | Trànsit extra-UE |
| Londres/Heathrow | 24.098.568 | Londres/Heathrow | 30.742.947 |
| Aeroports París | 21.111.959 | Aeroports París | 23.154.185 |
| Amsterdam/Schiphol | 20.003.853 | Frankfurt | 21.329.717 |
| Frankfurt | 15.783.960 | Amsterdam/Schiphol | 16.256.367 |
| Londres/Gatwick | 14.388.102 | Londres/Gatwick | 13.237.515 |
| Brussel.les/National | 14.230.076 | Madrid/Barajas | 5.811.913 |
| Palma de Mallorca | 13.846.800 | Brussel.les/National | 5.768.162 |
| Copenhague | 12.123.674 | Milan/Malpensa | 5.567.574 |
| Dublin | 10.813.253 | Copenhague | 5.411.118 |
| Manchester | 10.301.849 | Rome/Fiumicino | 4.911.483 |
| Munich | 8.634.178 | Munich | 4.782.838 |
| Madrid/Barajas | 8.172.549 | Manchester | 4.425.173 |
| Düsseldorf | 8.171.674 | Vienne/Schwechat | 4.363.905 |
| Estocolm/Arlanda | 7.935.192 | Düsseldorf | 3.875.351 |
| Londres/Stansted | 7.215.294 | Estocolm/Arlanda | 3.222.006 |

Font: Eurostat (Estadístiques breus)

3.9.9 Parc de vehicles a la UE

| | turismes/1000 habitants 1998 | Població 1998 (en milers) | turismes | superfície (en km ²) | superfície (en 1000 km ²) | turismes/1000 km ² |
|----------------|---------------------------------|------------------------------|----------------|-------------------------------------|--|----------------------------------|
| EU-15 | 454 | 374.583 | 170.061 | 3.191.000 | 3.191 | 53,3 |
| Bèlgica | 440 | 10.192 | 4.484 | 31.000 | 31 | 144,7 |
| Dinamarca | 343 | 5.295 | 1.816 | 43.000 | 43 | 42,2 |
| Alemanya | 508 | 82.057 | 41.685 | 357.000 | 357 | 116,8 |
| Grècia | 254 | 10.511 | 2.670 | 132.000 | 132 | 20,2 |
| Espanya | 408 | 39.348 | 16.054 | 505.000 | 505 | 31,8 |
| França | 456 | 58.728 | 26.780 | 544.000 | 544 | 49,2 |
| Irlanda | 309 | 3.694 | 1.141 | 69.000 | 69 | 16,5 |
| Itàlia | 545 | 57.563 | 31.372 | 301.000 | 301 | 104,2 |
| Luxemburg | 572 | 424 | 243 | 3.000 | 3 | 80,8 |
| Països Baixos | 376 | 15.654 | 5.886 | 41.000 | 41 | 143,6 |
| Àustria | 481 | 8.075 | 3.884 | 84.000 | 84 | 46,2 |
| Portugal | 321 | 9.957 | 3.196 | 92.000 | 92 | 34,7 |
| Finlàndia | 392 | 5.147 | 2.018 | 338.000 | 338 | 6,0 |
| Suècia | 428 | 8.848 | 3.787 | 411.000 | 411 | 9,2 |
| Regne Unit | 404 | 59.090 | 23.872 | 242.000 | 242 | 98,6 |

Font: Eurostat (Anuari 2001)

Densitat de turismes per superfície a la Unió Europea

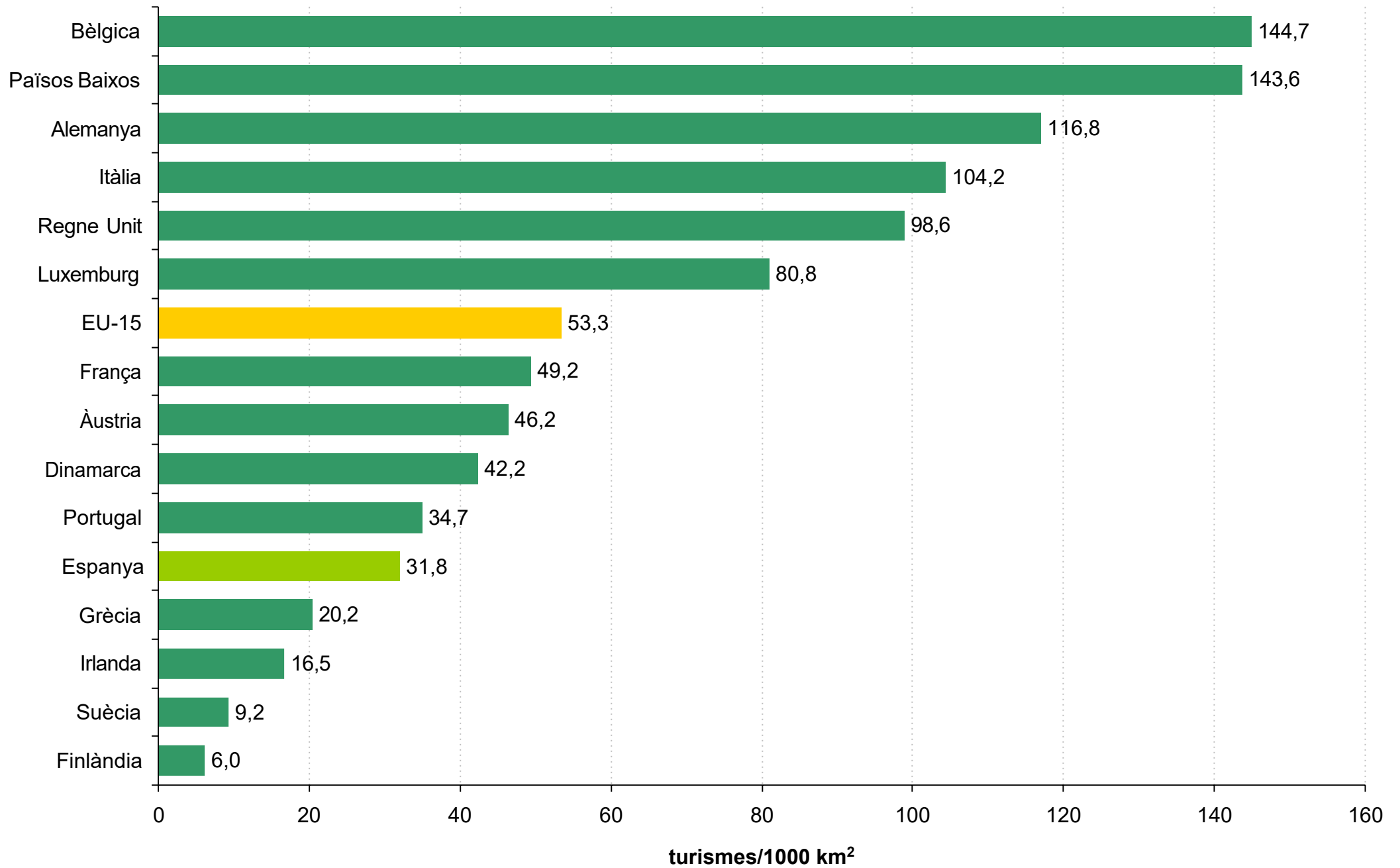

3.10 Indicadors de la construcció de la UE

3.10.1 Llicències de construcció: habitatges autoritzats

3.10.2 Evolució de les llicències de construcció

3.10.3 Habitatges acabats

3.10.4 Evolució dels habitatges acabats

3.10.5 Producció del sector de la construcció a Europa

3.10.6 Evolució del sector de la construcció a Europa

3.10.1 Llicències de construcció: habitatges autoritzats

| | En milers | | | | | | | | | | |
|--------------|-----------|--------|--------|--------|--------|--------|--------|--------|--------|--------|--------|
| | 1986 | 1987 | 1988 | 1989 | 1990 | 1991 | 1992 | 1993 | 1994 | 1995 | 1996 |
| B | 30,3 | 38,1 | 46,1 | 51,0 | 52,2 | 47,7 | 51,3 | 56,4 | 56,6 | 45,0 | 48,7 |
| DK | 32,0 | 27,4 | 26,8 | 26,8 | 19,1 | 15,0 | 15,3 | 13,0 | 13,1 | 11,6 | 15,8 |
| D* | 222,2 | 193,4 | 224,6 | 279,8 | 396,7 | 406,1 | 485,4 | 606,6 | 712,8 | 639,1 | 576,4 |
| EL | 109,6 | 108,4 | 107,0 | 117,3 | 120,2 | 100,3 | 85,1 | 79,2 | 80,6 | 70,9 | -- |
| E | 235,3 | 240,3 | 243,8 | 242,6 | 233,4 | 215,4 | 227,3 | 222,8 | 237,2 | 282,5 | 266 |
| F | 351,2 | 382,9 | 415,0 | 390,5 | 384,2 | 377,2 | 335,1 | 319,9 | 356,1 | 308,3 | 304,2 |
| IRL | 14,0 | 13,1 | 12,7 | 20,4 | 22,1 | 20,5 | 21,3 | 24,0 | 25,7 | 28,8 | 34,9 |
| I | 159,5 | 180,0 | 190,6 | 187,4 | 210,5 | 212,2 | 211,5 | 173,0 | 179,8 | 173,6 | 138,4 |
| L | 1,8 | 2,1 | 2,6 | 3,0 | 3,8 | 4,5 | 4,3 | 4,0 | 2,7 | 2,7 | 2,8 |
| NL | 109,2 | 110,3 | 118,3 | 102,6 | 89,7 | 82,2 | 87,0 | 89,4 | 106,5 | 98,4 | 102,1 |
| A | 33,3 | 35,7 | 36,2 | 37,8 | 36,2 | 42,0 | 51,9 | 58,3 | 61,0 | 66,7 | 65,4 |
| P | -- | -- | -- | -- | -- | -- | -- | -- | -- | 76,9 | 84,6 |
| FIN | 46,4 | 47,3 | 62,5 | 76,2 | 58,7 | 47,9 | 34,4 | 27,1 | 24,4 | 18,8 | 25,1 |
| S** | 30,7 | 39,8 | 50,8 | 58,9 | 69,9 | 56,9 | 51,4 | 12,0 | 12,0 | 12,7 | 12,8 |
| UK** | 214,6 | 229,6 | 255,2 | 201,2 | 164,1 | 163,8 | 156,6 | 185,5 | 201,1 | 167,7 | 173,3 |
| NOR | -- | -- | -- | -- | 17,7 | 15,1 | 14,0 | 12,4 | 23,2 | 21,5 | 20,7 |
| CHE | 40,9 | 37,2 | 39,9 | 38,6 | 35,9 | 36,8 | 47,5 | 49,0 | 60,3 | 49,2 | 43,3 |
| USA** | 18.054 | 16.206 | 14.880 | 13.761 | 11.926 | 10.140 | 11.996 | 12.876 | 14.570 | 13.542 | 14.769 |
| JPN** | 13.647 | 16.744 | 16.846 | 16.626 | 17.071 | 13.703 | 14.025 | 14.857 | 15.704 | 14.703 | 16.432 |

* Les dades corresponen a l'Alemanya unificada (30/10/1990). Les dades anteriors a 1991 son estimacions

** Habitatges iniciats

Font: Eurostat

3.10.2 Evolució de les llicències de construcció

| | % Variació interanual | | | | | | | | | |
|--------------|-----------------------|-------|--------|--------|--------|--------|--------|--------|--------|--------|
| | 1987 | 1988 | 1989 | 1990 | 1991 | 1992 | 1993 | 1994 | 1995 | 1996 |
| B | 25,74 | 21,00 | 10,63 | 2,35 | -8,62 | 7,55 | 9,94 | 0,35 | -20,49 | 8,22 |
| DK | -14,38 | -2,19 | 0,00 | -28,73 | -21,47 | 2,00 | -15,03 | 0,77 | -11,45 | 36,21 |
| D* | -12,96 | 16,13 | 24,58 | 41,78 | 2,37 | 19,53 | 24,97 | 17,51 | -10,34 | -9,81 |
| EL | -1,09 | -1,29 | 9,63 | 2,47 | -16,56 | -15,15 | -6,93 | 1,77 | -12,03 | -- |
| E | 2,12 | 1,46 | -0,49 | -3,79 | -7,71 | 5,52 | -1,98 | 6,46 | 19,10 | -5,84 |
| F | 9,03 | 8,38 | -5,90 | -1,61 | -1,82 | -11,16 | -4,54 | 11,32 | -13,42 | -1,33 |
| IRL | -6,43 | -3,05 | 60,63 | 8,33 | -7,24 | 3,90 | 12,68 | 7,08 | 12,06 | 21,18 |
| I | 12,85 | 5,89 | -1,68 | 12,33 | 0,81 | -0,33 | -18,20 | 3,93 | -3,45 | -20,28 |
| L | 16,67 | 23,81 | 15,38 | 26,67 | 18,42 | -4,44 | -6,98 | -32,50 | 0,00 | 3,70 |
| NL | 1,01 | 7,25 | -13,27 | -12,57 | -8,36 | 5,84 | 2,76 | 19,13 | -7,61 | 3,76 |
| A | 7,21 | 1,40 | 4,42 | -4,23 | 16,02 | 23,57 | 12,33 | 4,63 | 9,34 | -1,95 |
| P | -- | -- | -- | -- | -- | -- | -- | -- | -- | -- |
| FIN | 1,94 | 32,14 | 21,92 | -22,97 | -18,40 | -28,18 | -21,22 | -9,96 | -22,95 | 33,51 |
| S** | 29,64 | 27,64 | 15,94 | 18,68 | -18,60 | -9,67 | -76,65 | 0,00 | 5,83 | 0,79 |
| UK** | 6,99 | 11,15 | -21,16 | -18,44 | -0,18 | -4,40 | 18,45 | 8,41 | -16,61 | 3,34 |
| NOR | -- | -- | -- | -- | -14,69 | -7,28 | -11,43 | 87,10 | -7,33 | -3,72 |
| CHE | -9,05 | 7,26 | -3,26 | -6,99 | 2,51 | 29,08 | 3,16 | 23,06 | -18,41 | -11,99 |
| USA** | -10,24 | -8,18 | -7,52 | -13,33 | -14,98 | 18,30 | 7,34 | 13,16 | -7,06 | 9,06 |
| JPN** | 22,69 | 0,61 | -1,31 | 2,68 | -19,73 | 2,35 | 5,93 | 5,70 | -6,37 | 11,76 |

* Les dades corresponen a l'Alemanya unificada (30/10/1990). Les dades anteriors a 1991 son estimacions

** Habitatges iniciats

Font: Eurostat

3.10.3 Habitatges acabats

| | En milers | | | | | | | | | | |
|------------|-----------|-------|-------|-------|-------|-------|-------|-------|-------|-------|-------|
| | 1986 | 1987 | 1988 | 1989 | 1990 | 1991 | 1992 | 1993 | 1994 | 1995 | 1996 |
| DK | 22,3 | 24,6 | 22,5 | 22,2 | 23,5 | 18,0 | 14,3 | 11,8 | 11,3 | 10,9 | 13,5 |
| D* | 263,3 | 227,1 | 217,7 | 249,6 | 268,1 | 331,2 | 385,1 | 455,5 | 573,9 | 603,0 | 590,3 |
| E | -- | -- | -- | 257,0 | 251,7 | 278,7 | 205,8 | 205,3 | 219,5 | 242,1 | 253,4 |
| IRL | -- | 18,5 | 15,7 | 18,1 | 19,5 | 19,7 | 22,5 | 21,4 | 26,9 | 30,6 | 33,7 |
| L | 1,4 | 1,5 | 1,7 | 1,9 | 2,5 | 2,7 | 3,0 | 3,3 | 2,7 | 2,7 | -- |
| NL | 103,3 | 110,1 | 118,4 | 111,2 | 97,4 | 82,9 | 86,2 | 83,7 | 77,7 | 93,8 | 88,9 |
| A | 38,9 | 38,5 | 39,2 | 38,0 | 36,6 | 40,4 | 40,9 | 43,5 | 48,9 | 53,4 | 58 |
| P | 31,3 | 32,0 | 36,5 | 39,0 | 43,7 | 45,4 | 43,5 | 48,9 | 55,1 | 60,2 | 59,2 |
| FIN | 41,9 | 43,6 | 46,5 | 58,2 | 65,4 | 51,8 | 37,4 | 30,4 | 26,0 | 24,4 | 19,8 |
| S | 28,8 | 30,8 | 40,6 | 50,3 | 58,4 | 66,9 | 57,3 | 35,1 | 21,6 | 12,7 | 13,1 |
| UK | 200,7 | 208,1 | 255,7 | 211,3 | 194,0 | 184,1 | 171,1 | 176,2 | 179,0 | 188,0 | 180 |
| NOR | -- | -- | -- | -- | 26,5 | 20,7 | 17,0 | 15,8 | 17,7 | 18,8 | 17,4 |
| CHE | 43,6 | 36,2 | 37,0 | 34,5 | 33,3 | 32,6 | 31,4 | 33,9 | 45,0 | 49,5 | 43,8 |

* Les dades corresponen a l'Alemanya unificada (30/10/1990). Les dades anteriors a 1991 son estimacions

Font: Eurostat

3.10.4 Evolució dels habitatges acabats

| | % Variació interanual | | | | | | | | | |
|------------|-----------------------|-------|-------|-------|-------|-------|-------|-------|-------|-------|
| | 1987 | 1988 | 1989 | 1990 | 1991 | 1992 | 1993 | 1994 | 1995 | 1996 |
| DK | 10,3 | -8,5 | -1,3 | 5,9 | -23,4 | -20,6 | -17,5 | -4,2 | -3,5 | 23,9 |
| D* | -13,7 | -4,1 | 14,7 | 7,4 | 23,5 | 16,3 | 18,3 | 26,0 | 5,1 | -2,1 |
| E | -- | -- | -- | -2,1 | 10,7 | -26,2 | -0,2 | 6,9 | 10,3 | 4,7 |
| IRL | -- | -15,1 | 15,3 | 7,7 | 1,0 | 14,2 | -4,9 | 25,7 | 13,8 | 10,1 |
| L | 7,1 | 13,3 | 11,8 | 31,6 | 8,0 | 11,1 | 10,0 | -18,2 | 0,0 | -- |
| NL | 6,6 | 7,5 | -6,1 | -12,4 | -14,9 | 4,0 | -2,9 | -7,2 | 20,7 | -5,2 |
| A | -1,0 | 1,8 | -3,1 | -3,7 | 10,4 | 1,2 | 6,4 | 12,4 | 9,2 | 8,6 |
| P | 2,2 | 14,1 | 6,8 | 12,1 | 3,9 | -4,2 | 12,4 | 12,7 | 9,3 | -1,7 |
| FIN | 4,1 | 6,7 | 25,2 | 12,4 | -20,8 | -27,8 | -18,7 | -14,5 | -6,2 | -18,9 |
| S | 6,9 | 31,8 | 23,9 | 16,1 | 14,6 | -14,3 | -38,7 | -38,5 | -41,2 | 3,1 |
| UK | 3,7 | 22,9 | -17,4 | -8,2 | -5,1 | -7,1 | 3,0 | 1,6 | 5,0 | -4,3 |
| NOR | -- | -- | -- | -- | -21,9 | -17,9 | -7,1 | 12,0 | 6,2 | -7,4 |
| CHE | -17,0 | 2,2 | -6,8 | -3,5 | -2,1 | -3,7 | 8,0 | 32,7 | 10,0 | -11,5 |

* Les dades corresponen a l'Alemanya unificada (30/10/1990). Les dades anteriors a 1991 son estimacions

Font: Eurostat

3.10.5 Producció del sector de la construcció a Europa

En Bilions d'EURO a preus constants de 1999

| | 1996 | 1997 | 1998 | 1999 | 2000* | 2001* | 2002* |
|----------------------------------|--------------|--------------|--------------|--------------|--------------|--------------|--------------|
| Àustria | 27,1 | 26,7 | 27,8 | 28,2 | 28,5 | 28,7 | 29,2 |
| Bèlgica | 24,5 | 26,2 | 27,0 | 28,1 | 29,2 | 29,5 | 30,1 |
| Dinamarca | 18,2 | 19,0 | 19,5 | 18,1 | 18,3 | 18,5 | 18,8 |
| Finlàndia | 11,1 | 12,3 | 13,74 | 14,4 | 15,5 | 15,8 | 16,1 |
| França | 126,1 | 124,9 | 127,3 | 135,6 | 142,3 | 143,8 | 145,8 |
| Alemanya | 223,6 | 220,4 | 211,8 | 211,7 | 212,7 | 214,9 | 218,6 |
| Irlanda | 10,9 | 12,3 | 13,14 | 14,6 | 15,6 | 16,8 | 17,3 |
| Itàlia | 118,1 | 118,8 | 122,0 | 128,4 | 131,7 | 132,7 | 133,6 |
| Països Baixos | 43,3 | 45,1 | 46,6 | 48,6 | 50,5 | 51,4 | 51,9 |
| Noruega | 14,7 | 16,4 | 15,5 | 15,4 | 16,4 | 16,3 | 16,2 |
| Portugal | 12,4 | 13,9 | 14,7 | 15,5 | 16,3 | 16,9 | 17,6 |
| Espanya | 53,1 | 54,2 | 57,5 | 62,6 | 66,7 | 68,7 | 70,3 |
| Suècia | 17,9 | 16,6 | 17,1 | 17,5 | 18,3 | 19,4 | 20,1 |
| Suïssa | 28,6 | 28,1 | 27,73 | 27,4 | 27,7 | 28,4 | 29,0 |
| Regne Unit | 112,4 | 115,9 | 117,9 | 119,0 | 122,2 | 124,7 | 125,4 |
| Europa de l'oest | 842,0 | 850,6 | 859,4 | 885,1 | 911,7 | 926,5 | 939,9 |
| República Txeca | 7,4 | 7,1 | 6,6 | 6,2 | 6,1 | 6,3 | 6,5 |
| Hongria | 4,1 | 4,4 | 4,6 | 5,0 | 5,5 | 6,1 | 6,7 |
| Polònia | 16,7 | 18,9 | 21,0 | 22,4 | 23,6 | 25,0 | 27,1 |
| República d'Eslovàquia | 2,1 | 2,3 | 2,3 | 1,7 | 1,8 | 1,9 | 2,2 |
| Europa central i de l'est | 30,3 | 32,8 | 34,5 | 35,2 | 37,0 | 39,3 | 42,5 |
| TOTAL | 872,4 | 883,3 | 893,9 | 920,3 | 948,7 | 965,8 | 982,4 |

Font: EUROCONSTRUCT

* Estimació.

3.10.6 Evolució del sector de la construcció a Europa

% variació a preus constants de 1999

| | 1996 | 1997 | 1998 | 1999 | 2000* | 2001* | 2002* |
|----------------------------------|-------------|------------|------------|------------|------------|------------|------------|
| Àustria | 1,5 | -1,6 | 4,1 | 1,5 | 1,0 | 1,0 | 1,5 |
| Bèlgica | -2,0 | 6,8 | 3,2 | 3,7 | 3,9 | 1,0 | 2,4 |
| Dinamarca | 8,0 | 4,2 | 2,7 | -7,3 | 0,9 | 1,4 | 1,8 |
| Finlàndia | 4,0 | 11,1 | 11,7 | 5,1 | 7,1 | 2,1 | 1,6 |
| França | -3,9 | -0,9 | 1,9 | 6,5 | 5,0 | 1,0 | 1,4 |
| Alemanya | -2,9 | -1,4 | -3,9 | 0,0 | 0,5 | 1,0 | 1,7 |
| Irlanda | 18,0 | 12,9 | 7,3 | 11,0 | 6,7 | 8,2 | 2,7 |
| Itàlia | 2,0 | 0,6 | 2,7 | 5,2 | 2,6 | 0,8 | 0,7 |
| Països Baixos | 3,9 | 4,2 | 3,2 | 4,5 | 3,9 | 1,8 | 0,9 |
| Noruega | 6,4 | 11,0 | -5,0 | -0,7 | 6,2 | -0,6 | -0,6 |
| Portugal | 3,9 | 12,0 | 5,9 | 5,4 | 4,7 | 3,8 | 4,0 |
| Espanya | -1,0 | 2,0 | 6,2 | 8,8 | 6,6 | 3,0 | 2,4 |
| Suècia | 0,0 | -7,5 | 3,4 | 2,3 | 4,7 | 5,6 | 4,1 |
| Suïssa | -2,9 | -2,0 | -1,2 | -1,3 | 1,2 | 2,5 | 2,1 |
| Regne Unit | 2,2 | 3,1 | 1,7 | 1,0 | 2,7 | 2,1 | 0,5 |
| Europa de l'oest | -0,2 | 1,0 | 1,0 | 3,0 | 3,0 | 1,6 | 1,5 |
| República Txeca | 5,3 | -3,7 | -6,7 | -7,1 | -0,8 | 2,7 | 3,2 |
| Hongria | 2,0 | 7,0 | 4,2 | 8,0 | 10,0 | 11,1 | 10,4 |
| Polònia | 6,0 | 13,1 | 11,1 | 6,6 | 5,4 | 6,0 | 8,2 |
| República d'Eslovàquia | 4,6 | 9,8 | -3,3 | -25,7 | 4,9 | 10,6 | 13,0 |
| Europa central i de l'est | 5,2 | 8,0 | 5,3 | 2,0 | 4,9 | 6,4 | 8,0 |
| TOTAL | -0,1 | 1,3 | 1,2 | 2,9 | 3,1 | 1,8 | 1,7 |

Font: EUROCONSTRUCT

* Estimació

4.1 Urbanisme

4.1.1 Estat del planejament urbanístic general dels municipis de Catalunya, 2000

4.1.2 Síntesi del planejament general vigent segons la població, 2000

4.1.3 Superfícies segons la classificació del sòl per comarques, 2000

4.1.1 Estat del planejament urbanístic general dels municipis de Catalunya, 2000

→

| Situació el 31 de desembre de 2000 | Superfície del terme municipal (en ha) | Comarca | Planejament vigent | Any d'aprovació definitiva del planejament vigent |
|---|---|-----------------|---|--|
| Abella de la Conca | 7.772 | Pallars Jussà | | |
| Abrera | 1.989 | Baix Llobregat | Pla general d'ordenació municipal revisat | 1988 |
| Àger | 16.086 | Noguera | | |
| Agramunt | 7.829 | Urgell | Normes subsidiàries de tipus b | 1990 |
| Aguilar de Segarra | 4.302 | Bages | | |
| Agullana | 2.739 | Alt Empordà | Normes subsidiàries de tipus b | 1994 |
| Aiguafreda | 796 | Vallès Oriental | Pla general d'ordenació municipal | 1980 |
| Aiguamúrcia | 7.310 | Alt Camp | Normes subsidiàries de tipus b | 1982 |
| Aiguaviva | 1.391 | Gironès | Normes subsidiàries de tipus b | 1991 |
| Aitona | 6.722 | Segrià | Normes subsidiàries de tipus b | 1993 |
| Alamús, els | 2.021 | Segrià | | |
| Alàs i Cerc | 5.706 | Alt Urgell | | |
| Albagés, l' | 2.599 | Garrigues | | |
| Albanyà | 9.334 | Alt Empordà | Normes subsidiàries de tipus b | 1990 |
| Albatàrrec | 1.073 | Segrià | Normes subsidiàries de tipus b | 1982 |
| Albesa | 3.736 | Noguera | | |
| Albi, l' | 3.296 | Garrigues | Delimitació de sòl urbà | 1990 |
| Albinyana | 1.946 | Baix Penedès | Normes subsidiàries de tipus b | 1982 |
| Albiol, l' | 2.022 | Baix Camp | Normes subsidiàries | 1996 |
| Albons | 1.118 | Baix Empordà | Normes subsidiàries de tipus b | 1990 |
| Alcanar | 4.167 | Montsià | Pla general d'ordenació municipal | 1997 |
| Alcanó | 2.111 | Segrià | | |
| Alcarràs | 11.482 | Segrià | Normes subsidiàries de tipus b | 1983 |
| Alcoletge | 1.644 | Segrià | Normes subsidiàries de tipus b | 1983 |
| Alcover | 4.629 | Alt Camp | Normes subsidiàries de tipus b | 1992 |
| Aldea, l' | 3.541 | Baix Ebre | Normes subsidiàries de tipus b | 1997 |
| Aldover | 2.009 | Baix Ebre | Delimitació de sòl urbà | 1980 |
| Aleixar, l' | 2.609 | Baix Camp | Normes subsidiàries de tipus b | 1999 |
| Alella | 959 | Maresme | Pla general d'ordenació municipal | 1987 |
| Alfara de Carles | 6.394 | Baix Ebre | Normes subsidiàries | 1998 |
| Alfarràs | 1.144 | Segrià | Normes subsidiàries de tipus b | 1990 |
| Alfés | 3.200 | Segrià | | |
| Alforja | 3.832 | Baix Camp | Normes subsidiàries de tipus b | 1982 |
| Algèrra | 5.397 | Noguera | | |
| Alguair | 5.019 | Segrià | Normes subsidiàries de tipus b | 1992 |
| Alins | 18.384 | Pallars Sobirà | Delimitació de sòl urbà | 1985 |
| Alió | 737 | Alt Camp | Normes subsidiàries de tipus b | 1981 |
| Almacelles | 4.891 | Segrià | Normes subsidiàries de tipus b | 1982 |
| Almatret | 5.621 | Segrià | | |
| Almenar | 6.637 | Segrià | Normes subsidiàries de tipus b | 1985 |
| Almóster | 589 | Baix Camp | Normes subsidiàries de tipus b | 1990 |
| Alòs de Balaguer | 6.876 | Noguera | | |
| Alp | 4.425 | Cerdanya | Pla general d'ordenació municipal | 1986 |
| Alpens | 1.383 | Osona | Normes subsidiàries de tipus a | 1996 |

4.1.1 Estat del planejament urbanístic general dels municipis de Catalunya, 2000 (continuació)

→

| Situació el 31 de desembre de 2000 | Superfície del terme municipal (en ha) | Comarca | Planejament vigent | Any d'aprovació definitiva del planejament vigent |
|------------------------------------|--|-------------------|---|---|
| Alpicat | 1.511 | Segrià | Normes subsidiàries de tipus b | 2000 |
| Alt Àneu | 19.379 | Pallars Sobirà | Normes subsidiàries de tipus b | 1998 |
| Altafulla | 694 | Tarragonès | Pla general d'ordenació municipal revisat | 1984 |
| Amer | 3.885 | Selva | Normes subsidiàries de tipus b | 1991 |
| Ametlla de Mar, l' | 6.691 | Baix Ebre | Pla general d'ordenació municipal revisat | 1992 |
| Ametlla del Vallès, l' | 1.412 | Vallès Oriental | Pla general d'ordenació municipal | 1987 |
| Ampolla, l' | 3.428 | Baix Ebre | Pla general d'ordenació municipal revisat | 1994 |
| Amposta | 13.620 | Montsià | Pla general d'ordenació municipal | 1985 |
| Anglès | 1.606 | Selva | Pla general d'ordenació municipal revisat | 1990 |
| Anglesola | 2.368 | Urgell | Normes subsidiàries | 1997 |
| Arbeca | 5.864 | Garrigues | Normes subsidiàries de tipus b | 1982 |
| Arboç, l' | 1.417 | Baix Penedès | Pla general d'ordenació municipal revisat | 1985 |
| Arbolí | 2.111 | Baix Camp | | |
| Arbúcies | 8.694 | Selva | Pla general d'ordenació municipal revisat | 1994 |
| Arenys de Mar | 645 | Maresme | Pla general d'ordenació municipal | 1984 |
| Arenys de Munt | 2.083 | Maresme | Normes subsidiàries de tipus b | 1988 |
| Argelaguer | 1.273 | Garrotxa | Normes subsidiàries de tipus b | 1989 |
| Argençola | 4.710 | Anoia | | |
| Argentera, l' | 984 | Baix Camp | | |
| Argentona | 2.522 | Maresme | Pla general d'ordenació municipal revisat | 1987 |
| Armentera, l' | 567 | Alt Empordà | Normes subsidiàries de tipus b | 1998 |
| Arnes | 4.253 | Terra Alta | Delimitació de sòl urbà | 1990 |
| Arres | 1.153 | Val d'Aran | Normes subsidiàries de tipus b | 1982 |
| Arsèguel | 1.052 | Alt Urgell | Normes subsidiàries de tipus b | 1996 |
| Artés | 1.792 | Bages | Normes subsidiàries de tipus b | 1988 |
| Artesa de Lleida | 2.406 | Segrià | Normes subsidiàries de tipus b | 1998 |
| Artesa de Segre | 17.628 | Noguera | Normes subsidiàries de tipus b | 1990 |
| Ascó | 7.398 | Ribera d'Ebre | Normes subsidiàries de tipus b | 1998 |
| Aspa | 1.008 | Segrià | | |
| Avellanes i Santa Linya, les | 10.331 | Noguera | | |
| Avià | 2.714 | Berguedà | Normes subsidiàries de tipus b | 1996 |
| Avinyó | 6.256 | Bages | Normes subsidiàries de tipus b | 1989 |
| Avinyonet de Puigventós | 1.236 | Alt Empordà | Normes subsidiàries de tipus b | 1981 |
| Avinyonet del Penedès | 2.912 | Alt Penedès | Normes subsidiàries de tipus b | 1986 |
| Badalona | 2.217 | Barcelonès | Pla general d'ordenació municipal | 1976 |
| Badia del Vallès | | Vallès Occidental | Pla general d'ordenació municipal | 2000 |
| Bagà | 4.299 | Berguedà | Normes subsidiàries de tipus b | 1983 |
| Baix Pallars | 12.881 | Pallars Sobirà | | |
| Balaguer | 5.740 | Noguera | Normes subsidiàries de tipus b | 2000 |
| Balenyà | 1.847 | Osona | Normes subsidiàries de tipus b | 2000 |
| Balsareny | 3.644 | Bages | Pla general d'ordenació municipal revisat | 1992 |
| Banyeres del Penedès | 1.214 | Baix Penedès | Normes subsidiàries de tipus b | 1995 |
| Banyoles | 1.089 | Pla de l'Estany | Pla general d'ordenació municipal | 1984 |
| Barbens | 730 | Pla d'Urgell | Normes subsidiàries de tipus b | 1983 |

4.1.1 Estat del planejament urbanístic general dels municipis de Catalunya, 2000 (continuació)



| Situació el 31 de desembre de 2000 | Superfície del terme municipal (en ha) | Comarca | Planejament vigent | Any d'aprovació definitiva del planejament vigent |
|------------------------------------|--|-------------------|---|---|
| Barberà de la Conca | 2.643 | Conca de Barberà | | |
| Barberà del Vallès | 877 | Vallès Occidental | Pla general d'ordenació municipal | 2000 |
| Barcelona | 9.762 | Barcelonès | Pla general d'ordenació municipal | 1976 |
| Baronia de Rialb, la | 14.268 | Noguera | Normes subsidiàries | 1995 |
| Bàscara | 1.728 | Alt Empordà | Normes subsidiàries de tipus b | 1980 |
| Bassella | 7.080 | Alt Urgell | | |
| Batea | 12.755 | Terra Alta | Normes subsidiàries | 1999 |
| Bausen | 1.762 | Val d'Aran | Normes subsidiàries de tipus b | 1982 |
| Begues | 5.062 | Baix Llobregat | Pla general d'ordenació municipal revisat | 1997 |
| Begur | 2.064 | Baix Empordà | Pla general d'ordenació municipal revisat | 1989 |
| Belianes | 1.577 | Urgell | Delimitació de sòl urbà | 1993 |
| Bellaguarda | 1.737 | Garrigues | | |
| Bellcaire d'Empordà | 1.316 | Baix Empordà | Normes subsidiàries de tipus b | 1991 |
| Bellcaire d'Urgell | 3.104 | Noguera | Delimitació de sòl urbà | 1985 |
| Bellmunt del Priorat | 893 | Priorat | Delimitació de sòl urbà | 1985 |
| Bellmunt d'Urgell | 498 | Noguera | | |
| Bellprat | 3.095 | Anoia | | |
| Bellpuig | 3.504 | Urgell | Normes subsidiàries de tipus b | 1982 |
| Bellvei | 847 | Baix Penedès | Normes subsidiàries de tipus b | 1991 |
| Bellver de Cerdanya | 9.705 | Cerdanya | Normes subsidiàries de tipus b | 1992 |
| Bellví | 4.620 | Pla d'Urgell | Normes subsidiàries de tipus b | 1988 |
| Bell-lloc d'Urgell | 3.512 | Pla d'Urgell | Normes subsidiàries de tipus b | 1991 |
| Benavent de Segrià | 755 | Segrià | Normes subsidiàries de tipus b | 1993 |
| Benifallet | 6.261 | Baix Ebre | Delimitació de sòl urbà | 1980 |
| Benissanet | 2.302 | Ribera d'Ebre | Delimitació de sòl urbà | 1989 |
| Berga | 2.254 | Berguedà | Pla general d'ordenació municipal | 1986 |
| Besalú | 481 | Garrotxa | Normes subsidiàries de tipus b | 1982 |
| Bescanó | 3.673 | Gironès | Normes subsidiàries de tipus b | 1999 |
| Beuda | 3.574 | Garrotxa | Normes subsidiàries | 1995 |
| Bigues i Riells | 2.867 | Vallès Oriental | Normes subsidiàries de tipus b | 1984 |
| Biosca | 6.632 | Segarra | | |
| Bisbal de Falset, la | 1.405 | Priorat | | |
| Bisbal del Penedès, la | 3.259 | Baix Penedès | Normes subsidiàries de tipus b | 1985 |
| Bisbal d'Empordà, la | 2.078 | Baix Empordà | Pla general d'ordenació municipal | 1982 |
| Biure | 997 | Alt Empordà | | |
| Blancafort | 1.455 | Conca de Barberà | Normes subsidiàries | 1998 |
| Blanes | 1.784 | Selva | Pla general d'ordenació municipal revisat | 1981 |
| Boadella d'Empordà | 1.073 | Alt Empordà | Normes subsidiàries | 2000 |
| Bolvir | 1.061 | Cerdanya | Pla general d'ordenació municipal | 1986 |
| Bonastre | 2.486 | Baix Penedès | Normes subsidiàries de tipus b | 1997 |
| Bòrdes, es | 2.155 | Val d'Aran | Normes subsidiàries de tipus b | 1982 |
| Bordils | 726 | Gironès | Normes subsidiàries de tipus b | 1984 |
| Borges Blanques, les | 6.185 | Garrigues | Normes subsidiàries de tipus b | 1987 |

4.1.1 Estat del planejament urbanístic general dels municipis de Catalunya, 2000 (continuació)



| Situació el 31 de desembre de 2000 | Superfície del terme municipal (en ha) | Comarca | Planejament vigent | Any d'aprovació definitiva del planejament vigent |
|------------------------------------|--|-----------------|---|---|
| Borges del Camp, les | 814 | Baix Camp | Normes subsidiàries de tipus b | 1992 |
| Borrassà | 936 | Alt Empordà | Pla general d'ordenació municipal | 1983 |
| Borredà | 4.360 | Berguedà | Delimitació de sòl urbà | 1982 |
| Bossòst | 2.815 | Val d'Aran | Normes subsidiàries de tipus b | 1982 |
| Bot | 3.470 | Terra Alta | | |
| Botarell | 1.198 | Baix Camp | Normes subsidiàries de tipus a | 1985 |
| Bovera | 3.090 | Garrigues | | |
| Bràfim | 630 | Alt Camp | Normes subsidiàries de tipus b | 1983 |
| Breda | 509 | Selva | Normes subsidiàries de tipus b | 1990 |
| Bruc, el | 4.676 | Anoia | Normes subsidiàries de tipus b | 1983 |
| Brull, el | 4.108 | Osona | Normes subsidiàries de tipus b | 1991 |
| Brunyola | 3.661 | Selva | Normes subsidiàries de tipus b | 1994 |
| Cabacés | 3.122 | Priorat | | |
| Cabanabona | 1.418 | Noguera | Normes subsidiàries | 1996 |
| Cabanelles | 4.493 | Alt Empordà | | |
| Cabanes | 1.501 | Alt Empordà | Pla general d'ordenació municipal | 1983 |
| Cabanyes, les | 179 | Alt Penedès | Normes subsidiàries de tipus b | 1999 |
| Cabó | 7.951 | Alt Urgell | | |
| Cabra del Camp | 2.703 | Alt Camp | Normes subsidiàries de tipus b | 1978 |
| Cabrera de Mar | 905 | Maresme | Pla general d'ordenació municipal revisat | 1992 |
| Cabrera d'Igualada | 1.704 | Anoia | Normes subsidiàries de tipus b | 1984 |
| Cabrils | 699 | Maresme | Pla general d'ordenació municipal revisat | 1990 |
| Cadaqués | 2.573 | Alt Empordà | Pla general d'ordenació municipal revisat | 1986 |
| Calaf | 935 | Anoia | Normes subsidiàries de tipus b | 1984 |
| Calafell | 1.984 | Baix Penedès | Pla general d'ordenació municipal revisat | 1989 |
| Calders | 3.301 | Bages | Normes subsidiàries de tipus b | 1991 |
| Caldes de Malavella | 5.719 | Selva | Pla general d'ordenació municipal revisat | 1982 |
| Caldes de Montbui | 3.794 | Vallès Oriental | Pla general d'ordenació municipal revisat | 1984 |
| Caldes d'Estrac | 74 | Maresme | Pla general d'ordenació municipal | 1984 |
| Calella | 790 | Maresme | Normes subsidiàries de tipus b | 1987 |
| Calldetenes | 580 | Osona | Normes subsidiàries de tipus b | 1985 |
| Callús | 1.208 | Bages | Pla general d'ordenació municipal revisat | 1998 |
| Calonge | 3.355 | Baix Empordà | Pla general d'ordenació municipal revisat | 1994 |
| Calonge de Segarra | 3.728 | Anoia | | |
| Camarasa | 15.546 | Noguera | Normes subsidiàries de tipus b | 1997 |
| Camarles | 2.900 | Baix Ebre | Normes subsidiàries de tipus b | 1987 |
| Cambrils | 3.476 | Baix Camp | Pla general d'ordenació municipal revisat | 1993 |
| Camós | 1.534 | Pla de l'Estany | Normes subsidiàries de tipus b | 2000 |
| Campdevàno | 3.283 | Ripollès | Pla general d'ordenació municipal revisat | 1985 |
| Campelles | 1.916 | Ripollès | Normes subsidiàries de tipus b | 1985 |
| Campins | 738 | Vallès Oriental | Normes subsidiàries de tipus b | 1994 |
| Campllong | 865 | Gironès | Normes subsidiàries de tipus b | 1983 |
| Camprodon | 10.299 | Ripollès | Pla general d'ordenació municipal revisat | 2000 |
| Canejan | 4.831 | Val d'Aran | Normes subsidiàries de tipus b | 1982 |

4.1.1 Estat del planejament urbanístic general dels municipis de Catalunya, 2000 (continuació)



| Situació el 31 de desembre de 2000 | Superfície del terme municipal (en ha) | Comarca | Planejament vigent | Any d'aprovació definitiva del planejament vigent |
|------------------------------------|--|-------------------|---|---|
| Canet de Mar | 620 | Maresme | Normes subsidiàries de tipus b | 1991 |
| Canet d'Adri | 4.519 | Gironès | Normes subsidiàries de tipus b | 1999 |
| Canovelles | 675 | Vallès Oriental | Pla general d'ordenació municipal | 1984 |
| Cànoves i Samalús | 2.848 | Vallès Oriental | Normes subsidiàries de tipus a | 1982 |
| Cantallops | 1.963 | Alt Empordà | Normes subsidiàries de tipus b | 1995 |
| Canyelles | 1.408 | Garraf | Pla general d'ordenació municipal revisat | 1987 |
| Capafonts | 1.328 | Baix Camp | Normes subsidiàries de tipus b | 1978 |
| Capçanes | 2.221 | Priorat | | |
| Capellades | 290 | Anoia | Pla general d'ordenació municipal revisat | 1986 |
| Capmany | 2.658 | Alt Empordà | Normes subsidiàries de tipus b | 1986 |
| Capolat | 3.429 | Berguedà | | |
| Cardedeu | 1.289 | Vallès Oriental | Pla general d'ordenació municipal revisat | 1984 |
| Cardona | 6.638 | Bages | Normes subsidiàries de tipus b | 1988 |
| Carme | 1.122 | Anoia | Normes subsidiàries de tipus b | 2000 |
| Caseres | 4.259 | Terra Alta | | |
| Cassà de la Selva | 4.500 | Gironès | Normes subsidiàries de tipus b | 1989 |
| Casserres | 2.891 | Berguedà | Normes subsidiàries de tipus b | 1990 |
| Castell de l'Areny | 2.456 | Berguedà | Normes subsidiàries de tipus b | 1995 |
| Castell de Mur | 6.305 | Pallars Jussà | | |
| Castellar de la Ribera | 6.012 | Solsonès | | |
| Castellar de n'Hug | 4.676 | Berguedà | Normes subsidiàries de tipus a | 1997 |
| Castellar del Riu | 3.262 | Berguedà | | |
| Castellar del Vallès | 4.470 | Vallès Occidental | Pla general d'ordenació municipal | 1999 |
| Castellbell i el Vilar | 2.818 | Bages | Normes subsidiàries de tipus b | 1985 |
| Castellbisbal | 3.097 | Vallès Occidental | Pla general d'ordenació municipal revisat | 1992 |
| Castellcir | 3.450 | Vallès Oriental | Normes subsidiàries de tipus b | 1981 |
| Castelldans | 6.491 | Garrigues | Normes subsidiàries de tipus b | 1983 |
| Castelldefels | 1.241 | Baix Llobregat | Pla general d'ordenació municipal | 1976 |
| Castellet i la Gornal | 4.684 | Alt Penedès | Normes subsidiàries de tipus b | 1984 |
| Castellfollit de la Roca | 68 | Garrotxa | Normes subsidiàries de tipus b | 1997 |
| Castellfollit de Riubregós | 2.628 | Anoia | Normes subsidiàries de tipus a | 2000 |
| Castellfollit del Boix | 5.942 | Bages | Normes subsidiàries de tipus a | 1993 |
| Castellgalí | 1.716 | Bages | Normes subsidiàries de tipus b | 1981 |
| Castellnou de Bages | 2.921 | Bages | Normes subsidiàries de tipus b | 1990 |
| Castellnou de Seana | 1.633 | Pla d'Urgell | | |
| Castelló de Farfanya | 5.297 | Noguera | | |
| Castelló d'Empúries | 4.184 | Alt Empordà | Pla general d'ordenació municipal revisat | 1984 |
| Castellolí | 2.525 | Anoia | Normes subsidiàries de tipus b | 1992 |
| Castellserà | 1.584 | Urgell | Delimitació de sòl urbà | 1977 |
| Castellterçol | 3.161 | Vallès Oriental | Pla general d'ordenació municipal revisat | 1981 |
| Castellvell del Camp | 531 | Baix Camp | Normes subsidiàries de tipus b | 1998 |
| Castellví de la Marca | 2.849 | Alt Penedès | Pla general d'ordenació municipal revisat | 1985 |
| Castellví de Rosanes | 1.637 | Baix Llobregat | Pla general d'ordenació municipal revisat | 1984 |
| Castell-Platja d'Aro | 2.193 | Baix Empordà | Pla general d'ordenació municipal revisat | 1991 |

4.1.1 Estat del planejament urbanístic general dels municipis de Catalunya, 2000 (continuació)



| Situació el 31 de desembre de 2000 | Superfície del terme municipal (en ha) | Comarca | Planejament vigent | Any d'aprovació definitiva del planejament vigent |
|--|--|-------------------|---|---|
| Catllar, el | 2.639 | Tarragonès | Normes subsidiàries de tipus b | 1991 |
| Cava | 4.205 | Alt Urgell | | |
| Cellera de Ter, la | 1.463 | Selva | Normes subsidiàries de tipus b | 1993 |
| Celrà | 2.014 | Gironès | Pla general d'ordenació municipal revisat | 1999 |
| Centelles | 1.513 | Osona | Pla general d'ordenació municipal revisat | 1983 |
| Cercs | 4.693 | Berguedà | Normes subsidiàries de tipus b | 1992 |
| Cerdanyola del Vallès | 3.129 | Vallès Occidental | Pla general d'ordenació municipal | 1976 |
| Cervelló | 2.962 | Baix Llobregat | Pla general d'ordenació municipal revisat | 1989 |
| Cervera | 5.514 | Segarra | Normes subsidiàries de tipus b | 1986 |
| Cervià de les Garrigues | 3.442 | Garrigues | Delimitació de sòl urbà | 1986 |
| Cervià de Ter | 962 | Gironès | Normes subsidiàries de tipus b | 1990 |
| Cistella | 2.556 | Alt Empordà | Normes subsidiàries | 1997 |
| Ciutadilla | 1.668 | Urgell | | |
| Clarà de Cardener | 4.041 | Solsonès | | |
| Cogul, el | 1.744 | Garrigues | | |
| Colera | 2.395 | Alt Empordà | Pla general d'ordenació municipal revisat | 1985 |
| Coll de Nargó | 15.372 | Alt Urgell | | |
| Collbató | 1.771 | Baix Llobregat | Pla general d'ordenació municipal revisat | 1984 |
| Colldejou | 1.420 | Baix Camp | Delimitació de sòl urbà | 1996 |
| Collsuspina | 1.486 | Osona | Normes subsidiàries de tipus b | 1999 |
| Colomers | 430 | Baix Empordà | Normes subsidiàries de tipus b | 2000 |
| Coma i la Pedra, la | 6.066 | Solsonès | Normes subsidiàries de tipus b | 1997 |
| Conca de Dalt | 11.626 | Pallars Jussà | | |
| Conesa | 2.891 | Conca de Barberà | | |
| Constantí | 3.095 | Tarragonès | Normes subsidiàries de tipus b | 1988 |
| Copons | 2.153 | Anoia | Normes subsidiàries de tipus b | 1996 |
| Corbera de Llobregat | 1.842 | Baix Llobregat | Pla general d'ordenació municipal revisat | 1999 |
| Corbera d'Ebre | 5.289 | Terra Alta | Delimitació de sòl urbà | 1990 |
| Corbins | 2.127 | Segrià | Normes subsidiàries | 1996 |
| Corçà | 1.591 | Baix Empordà | Pla general d'ordenació municipal | 1996 |
| Cornellà de Llobregat | 692 | Baix Llobregat | Pla general d'ordenació municipal | 1976 |
| Cornellà del Terri | 2.722 | Pla de l'Estany | Normes subsidiàries de tipus b | 1996 |
| Cornudella de Montsant | 6.270 | Priorat | Normes subsidiàries | 2000 |
| Creixell | 1.038 | Tarragonès | Pla general d'ordenació municipal revisat | 1992 |
| Crespià | 1.111 | Pla de l'Estany | Normes subsidiàries de tipus b | 1990 |
| Cruïlles, Monells i Sant Salvador de l'Heura | 9.987 | Baix Empordà | Pla general d'ordenació municipal | 1997 |
| Cubelles | 1.336 | Garraf | Pla general d'ordenació municipal revisat | 1993 |
| Cubells | 3.904 | Noguera | | |
| Cunit | 972 | Baix Penedès | Pla general d'ordenació municipal revisat | 1983 |
| Darnius | 3.479 | Alt Empordà | Normes subsidiàries de tipus b | 1989 |
| Das | 1.480 | Cerdanya | Pla general d'ordenació municipal revisat | 1986 |
| Deltebre | 9.105 | Baix Ebre | Normes subsidiàries de tipus b | 1995 |
| Dosrius | 4.082 | Maresme | Normes subsidiàries de tipus b | 1998 |

4.1.1 Estat del planejament urbanístic general dels municipis de Catalunya, 2000 (continuació)

→

| Situació el 31 de desembre de 2000 | Superfície del terme municipal (en ha) | Comarca | Planejament vigent | Any d'aprovació definitiva del planejament vigent |
|------------------------------------|--|------------------|---|---|
| Duesaigües | 1.351 | Baix Camp | Normes subsidiàries | 2000 |
| Escala, l' | 1.641 | Alt Empordà | Pla general d'ordenació municipal revisat | 1993 |
| Esparreguera | 2.747 | Baix Llobregat | Pla general d'ordenació municipal revisat | 1983 |
| Espinelves | 1.765 | Osona | Delimitació de sòl urbà | 1983 |
| Espluga Calba, l' | 2.163 | Garrigues | Delimitació de sòl urbà | 1987 |
| Espluga de Francolí, l' | 5.717 | Conca de Barberà | Normes subsidiàries de tipus b | 1986 |
| Esplugues de Llobregat | 460 | Baix Llobregat | Pla general d'ordenació municipal | 1976 |
| Espolla | 4.309 | Alt Empordà | | |
| Esponellà | 1.626 | Pla de l'Estany | Normes subsidiàries de tipus b | 1990 |
| Espot | 9.722 | Pallars Sobirà | Normes subsidiàries | 1997 |
| Espunyola, l' | 3.526 | Berguedà | | |
| Estamariu | 2.139 | Alt Urgell | | |
| Estany, l' | 1.011 | Bages | Normes subsidiàries de tipus b | 1991 |
| Estaràs | 2.090 | Segarra | | |
| Esterrí de Cardós | 1.650 | Pallars Sobirà | Delimitació de sòl urbà | 1986 |
| Esterrí d'Àneu | 852 | Pallars Sobirà | Normes subsidiàries de tipus b | 1983 |
| Falset | 3.180 | Priorat | Normes subsidiàries de tipus b | 2000 |
| Far d'Empordà, el | 908 | Alt Empordà | Pla general d'ordenació municipal | 1983 |
| Farrera | 6.352 | Pallars Sobirà | | |
| Fatarella, la | 5.623 | Terra Alta | Normes subsidiàries | 1996 |
| Febró, la | 1.605 | Baix Camp | Delimitació de sòl urbà | 1977 |
| Fígols | 2.949 | Berguedà | | |
| Fígols i Alinyà | 10.224 | Alt Urgell | Delimitació de sòl urbà | 1985 |
| Figuera, la | 1.873 | Priorat | | |
| Figueres | 1.887 | Alt Empordà | Pla general d'ordenació municipal revisat | 1983 |
| Figaró-Montmany | 1.470 | Vallès Oriental | Normes subsidiàries de tipus b | 1981 |
| Figuerola del Camp | 2.278 | Alt Camp | Delimitació de sòl urbà | 1985 |
| Flaçà | 667 | Gironès | Normes subsidiàries de tipus b | 1985 |
| Flix | 11.629 | Ribera d'Ebre | Pla general d'ordenació municipal revisat | 1994 |
| Floresta, la | 569 | Garrigues | | |
| Fogars de Montclús | 4.015 | Vallès Oriental | Normes subsidiàries de tipus a | 1992 |
| Fogars de la Selva | 3.317 | Selva | Pla general d'ordenació municipal | 1987 |
| Foixà | 1.912 | Baix Empordà | Normes subsidiàries | 1999 |
| Folgueroles | 1.099 | Osona | Normes subsidiàries de tipus b | 1985 |
| Fondarella | 541 | Pla d'Urgell | Normes subsidiàries de tipus b | 1986 |
| Fonollosa | 5.190 | Bages | Normes subsidiàries de tipus b | 1993 |
| Fontanals de Cerdanya | 2.864 | Cerdanya | Pla general d'ordenació municipal | 1986 |
| Fontanilles | 951 | Baix Empordà | Normes subsidiàries | 2000 |
| Fontcoberta | 1.747 | Pla de l'Estany | Normes subsidiàries de tipus b | 1986 |
| Font-rubí | 3.700 | Alt Penedès | Normes subsidiàries de tipus b | 2000 |
| Foradada | 2.874 | Noguera | | |
| Forallac | 4.997 | Baix Empordà | Pla general d'ordenació municipal | 1997 |
| Forès | 1.652 | Conca de Barberà | Delimitació de sòl urbà | 1982 |
| Fornells de la Selva | 1.184 | Gironès | Normes subsidiàries de tipus b | 1999 |

4.1.1 Estat del planejament urbanístic general dels municipis de Catalunya, 2000 (continuació)



| Situació el 31 de desembre de 2000 | Superfície del terme municipal (en ha) | Comarca | Planejament vigent | Any d'aprovació definitiva del planejament vigent |
|------------------------------------|--|-------------------|---|---|
| Fortià | 1.079 | Alt Empordà | Normes subsidiàries | 1996 |
| Franqueses del Vallès, les | 2.945 | Vallès Oriental | Pla general d'ordenació municipal revisat | 1984 |
| Freginals | 1.725 | Montsià | Delimitació de sòl urbà | 1980 |
| Fuliola, la | 1.128 | Urgell | Delimitació de sòl urbà | 1999 |
| Fulleda | 1.619 | Garrigues | | |
| Gaià | 3.986 | Bages | Normes subsidiàries de tipus a | 1986 |
| Galera, la | 2.729 | Montsià | Delimitació de sòl urbà | 1980 |
| Gallifa | 1.637 | Vallès Occidental | Pla general d'ordenació municipal | 1971 |
| Gandesa | 7.079 | Terra Alta | Normes subsidiàries de tipus b | 1989 |
| Garcia | 5.178 | Ribera d'Ebre | Delimitació de sòl urbà | 1977 |
| Garidells, els | 303 | Alt Camp | | |
| Garriga, la | 1.972 | Vallès Oriental | Pla general d'ordenació municipal revisat | 1984 |
| Garrigàs | 1.949 | Alt Empordà | Normes subsidiàries de tipus b | 1987 |
| Garrigoles | 915 | Baix Empordà | Normes subsidiàries de tipus b | 1988 |
| Garriguella | 2.097 | Alt Empordà | Normes subsidiàries de tipus b | 1988 |
| Gavà | 3.090 | Baix Llobregat | Pla general d'ordenació municipal | 1976 |
| Gavet de la Conca | 9.083 | Pallars Jussà | | |
| Gelida | 2.673 | Alt Penedès | Pla general d'ordenació municipal revisat | 1985 |
| Ger | 3.268 | Cerdanya | Pla general d'ordenació municipal | 1986 |
| Jimenells i el Pla de la Font | 5.552 | Segrià | Normes subsidiàries de tipus b | 1994 |
| Ginestar | 1.563 | Ribera d'Ebre | Delimitació de sòl urbà | 1989 |
| Girona | 3.837 | Gironès | Pla general d'ordenació municipal revisat | 1995 |
| Gironella | 684 | Berguedà | Pla general d'ordenació municipal revisat | 1986 |
| Gisclareny | 3.675 | Berguedà | Normes subsidiàries de tipus a | 1992 |
| Godall | 3.399 | Montsià | Delimitació de sòl urbà | 1980 |
| Golmés | 1.658 | Pla d'Urgell | Normes subsidiàries de tipus b | 1991 |
| Gombrèn | 4.384 | Ripollès | Normes subsidiàries de tipus b | 2000 |
| Gósol | 5.549 | Berguedà | Normes subsidiàries de tipus b | 1987 |
| Granada, la | 657 | Alt Penedès | Normes subsidiàries de tipus b | 1995 |
| Granadella, la | 8.892 | Garrigues | | |
| Granera | 2.395 | Vallès Oriental | Normes subsidiàries de tipus a | 2000 |
| Granja d'Escarp, la | 3.867 | Segrià | | |
| Granollers | 1.489 | Vallès Oriental | Pla general d'ordenació municipal revisat | 1984 |
| Granyanella | 2.415 | Segarra | Normes subsidiàries de tipus b | 1992 |
| Granyena de les Garrigues | 2.033 | Garrigues | | |
| Granyena de Segarra | 1.653 | Segarra | | |
| Gratallops | 1.334 | Priorat | | |
| Gualba | 2.324 | Vallès Oriental | Pla general d'ordenació municipal | 1977 |
| Gualta | 935 | Baix Empordà | Normes subsidiàries de tipus b | 1990 |
| Guardiola de Berguedà | 6.186 | Berguedà | Normes subsidiàries de tipus b | 1992 |
| Guiamets, els | 1.173 | Priorat | Delimitació de sòl urbà | 1992 |
| Guils de Cerdanya | 2.228 | Cerdanya | Pla general d'ordenació municipal | 1986 |
| Guimerà | 2.542 | Urgell | Normes subsidiàries de tipus b | 1992 |
| Guingueta d'Àneu, la | 10.796 | Pallars Sobirà | Delimitació de sòl urbà | 1987 |

4.1.1 Estat del planejament urbanístic general dels municipis de Catalunya, 2000 (continuació)



| Situació el 31 de desembre de 2000 | Superfície del terme municipal (en ha) | Comarca | Planejament vigent | Any d'aprovació definitiva del planejament vigent |
|------------------------------------|--|------------------|---|---|
| Guissona | 1.822 | Segarra | Normes subsidiàries de tipus b | 1986 |
| Guixers | 6.605 | Solsonès | | |
| Gurb | 5.123 | Osona | Normes subsidiàries de tipus b | 1982 |
| Horta de Sant Joan | 11.922 | Terra Alta | Normes subsidiàries de tipus b | 1988 |
| Hospitalet de Llobregat, l' | 1.236 | Barcelonès | Pla general d'ordenació municipal | 1976 |
| Hostalets de Pierola, els | 3.333 | Anoia | Normes subsidiàries de tipus b | 1993 |
| Hostalric | 339 | Selva | Pla general d'ordenació municipal revisat | 1986 |
| Igualada | 867 | Anoia | Pla general d'ordenació municipal revisat | 1986 |
| Isona i Conca Dellà | 13.527 | Pallars Jussà | Delimitació de sòl urbà | 1983 |
| Isòvol | 1.074 | Cerdanya | Pla general d'ordenació municipal | 1986 |
| Ivars de Noguera | 2.699 | Noguera | | |
| Ivars d'Urgell | 2.434 | Pla d'Urgell | Delimitació de sòl urbà | 1991 |
| Ivorra | 1.529 | Segarra | | |
| Jafre | 672 | Baix Empordà | | |
| Jonquera, la | 5.690 | Alt Empordà | Pla general d'ordenació municipal revisat | 1985 |
| Jorba | 3.096 | Anoia | Pla general d'ordenació municipal | 1983 |
| Josa i Tuixén | 6.843 | Alt Urgell | Delimitació de sòl urbà | 1985 |
| Juià | 838 | Gironès | Normes subsidiàries de tipus b | 1978 |
| Juncosa | 7.658 | Garrigues | | |
| Juneda | 4.730 | Garrigues | Normes subsidiàries de tipus b | 1987 |
| Les | 2.329 | Val d'Aran | Normes subsidiàries de tipus b | 1982 |
| Linyola | 2.876 | Pla d'Urgell | Normes subsidiàries de tipus b | 1997 |
| Llacuna, la | 5.249 | Anoia | Normes subsidiàries de tipus a | 1983 |
| Lladó | 1.359 | Alt Empordà | Normes subsidiàries de tipus b | 1986 |
| Lladorre | 14.699 | Pallars Sobirà | Delimitació de sòl urbà | 1994 |
| Lladurs | 12.869 | Solsonès | | |
| Llagosta, la | 303 | Vallès Oriental | Pla general d'ordenació municipal revisat | 1986 |
| Llagostera | 7.661 | Gironès | Normes subsidiàries de tipus b | 1983 |
| Llambilles | 1.455 | Gironès | Normes subsidiàries de tipus b | 1986 |
| Llanars | 2.480 | Ripollès | Normes subsidiàries de tipus b | 1995 |
| Llançà | 2.801 | Alt Empordà | Pla general d'ordenació municipal revisat | 1993 |
| Llardecans | 6.555 | Segrià | | |
| Llavorsí | 6.894 | Pallars Sobirà | Normes subsidiàries de tipus b | 1997 |
| Lleida | 21.171 | Segrià | Pla general d'ordenació municipal revisat | 1999 |
| Llers | 2.121 | Alt Empordà | Pla general d'ordenació municipal revisat | 2000 |
| Lles | 10.151 | Cerdanya | Normes subsidiàries de tipus b | 1983 |
| Lliçà de Vall | 1.066 | Vallès Oriental | Pla general d'ordenació municipal | 1983 |
| Lliçà d'Amunt | 2.198 | Vallès Oriental | Pla general d'ordenació municipal revisat | 1991 |
| Llimiana | 4.103 | Pallars Jussà | | |
| Llinars del Vallès | 2.752 | Vallès Oriental | Pla general d'ordenació municipal revisat | 1982 |
| Llívia | 1.284 | Cerdanya | Pla general d'ordenació municipal revisat | 1986 |
| Lloar, el | 680 | Priorat | | |
| Llobera | 3.889 | Solsonès | | |
| Llorac | 2.287 | Conca de Barberà | | |

4.1.1 Estat del planejament urbanístic general dels municipis de Catalunya, 2000 (continuació)



| Situació el 31 de desembre de 2000 | Superfície del terme municipal (en ha) | Comarca | Planejament vigent | Any d'aprovació definitiva del planejament vigent |
|------------------------------------|--|-------------------|---|---|
| Llorenç del Penedès | 465 | Baix Penedès | Normes subsidiàries de tipus b | 1986 |
| Lloret de Mar | 4.787 | Selva | Pla general d'ordenació municipal revisat | 1985 |
| Llosses, les | 11.405 | Ripollès | Normes subsidiàries de tipus b | 2000 |
| Lluçà | 5.354 | Osona | | |
| Maçanet de Cabrenys | 6.746 | Alt Empordà | Normes subsidiàries de tipus b | 1997 |
| Maçanet de la Selva | 4.521 | Selva | Pla general d'ordenació municipal revisat | 1983 |
| Madremanya | 1.362 | Gironès | Pla general d'ordenació municipal | 1982 |
| Maià de Montcal | 1.698 | Garrotxa | Normes subsidiàries de tipus b | 1984 |
| Maials | 5.714 | Segrià | Delimitació de sòl urbà | 1990 |
| Maldà | 3.161 | Urgell | | |
| Malgrat de Mar | 905 | Maresme | Pla general d'ordenació municipal | 1990 |
| Malla | 1.103 | Osona | Normes subsidiàries de tipus a | 1987 |
| Manlleu | 1.719 | Osona | Pla general d'ordenació municipal revisat | 1983 |
| Manresa | 4.124 | Bages | Pla general d'ordenació municipal revisat | 1997 |
| Marçà | 1.609 | Priorat | Delimitació de sòl urbà | 1988 |
| Margalef | 3.460 | Priorat | | |
| Marganell | 1.334 | Bages | Normes subsidiàries de tipus b | 1997 |
| Martorell | 1.290 | Baix Llobregat | Pla general d'ordenació municipal revisat | 1991 |
| Martorelles | 361 | Vallès Oriental | Pla general d'ordenació municipal revisat | 1987 |
| Mas de Barberans | 7.561 | Montsià | | |
| Masarac | 1.246 | Alt Empordà | | |
| Masdenverge | 1.466 | Montsià | Pla general d'ordenació municipal | 1969 |
| Masies de Roda, les | 1.643 | Osona | Normes subsidiàries de tipus b | 1985 |
| Masies de Voltregà, les | 2.231 | Osona | Normes subsidiàries de tipus b | 2000 |
| Masllorenc | 659 | Baix Penedès | Normes subsidiàries de tipus b | 1985 |
| Masnou, el | 330 | Maresme | Pla general d'ordenació municipal | 1985 |
| Masó, la | 359 | Alt Camp | Normes subsidiàries de tipus b | 1996 |
| Maspujols | 355 | Baix Camp | Normes subsidiàries | 1998 |
| Masquefa | 1.706 | Anoia | Pla general d'ordenació municipal revisat | 1986 |
| Masroig, el | 1.550 | Priorat | Delimitació de sòl urbà | 1977 |
| Massalcoreig | 1.376 | Segrià | | |
| Massanes | 2.568 | Selva | Normes subsidiàries de tipus b | 1983 |
| Massoteres | 2.625 | Segarra | | |
| Matadepera | 2.483 | Vallès Occidental | Pla general d'ordenació municipal revisat | 1983 |
| Mataró | 2.257 | Maresme | Pla general d'ordenació municipal | 1997 |
| Mediona | 4.761 | Alt Penedès | Normes subsidiàries de tipus b | 1993 |
| Menàrguens | 2.031 | Noguera | Normes subsidiàries de tipus b | 1997 |
| Meranges | 3.738 | Cerdanya | Pla general d'ordenació municipal | 1986 |
| Mieres | 2.607 | Garrotxa | | |
| Milà, el | 400 | Alt Camp | Delimitació de sòl urbà | 1977 |
| Miralcamp | 1.462 | Pla d'Urgell | Normes subsidiàries de tipus b | 1984 |
| Miravet | 3.222 | Ribera d'Ebre | Normes subsidiàries de tipus b | 1994 |
| Moià | 7.515 | Bages | Pla general d'ordenació municipal | 1984 |
| Molar, el | 2.285 | Priorat | Delimitació de sòl urbà | 1985 |

4.1.1 Estat del planejament urbanístic general dels municipis de Catalunya, 2000 (continuació)



| Situació el 31 de desembre de 2000 | Superfície del terme municipal (en ha) | Comarca | Planejament vigent | Any d'aprovació definitiva del planejament vigent |
|------------------------------------|--|-------------------|---|---|
| Molins de Rei | 1.600 | Baix Llobregat | Pla general d'ordenació municipal | 1976 |
| Mollerussa | 705 | Pla d'Urgell | Normes subsidiàries de tipus b | 1987 |
| Mollet de Peralada | 334 | Alt Empordà | Normes subsidiàries | 2000 |
| Mollet del Vallès | 1.072 | Vallès Oriental | Pla general d'ordenació municipal revisat | 1982 |
| Molló | 4.358 | Ripollès | Normes subsidiàries de tipus b | 1993 |
| Molsosa, la | 2.672 | Solsonès | | |
| Monistrol de Calders | 2.187 | Bages | Pla general d'ordenació municipal revisat | 1990 |
| Monistrol de Montserrat | 1.204 | Bages | Normes subsidiàries de tipus b | 1981 |
| Montagut | 9.341 | Garrotxa | Normes subsidiàries de tipus b | 1994 |
| Montblanc | 9.025 | Conca de Barberà | Pla general d'ordenació municipal revisat | 1998 |
| Montbrió del Camp | 1.059 | Baix Camp | Normes subsidiàries de tipus b | 1992 |
| Montcada i Reixac | 2.334 | Vallès Occidental | Pla general d'ordenació municipal | 1976 |
| Montclar | 2.208 | Berguedà | | |
| Montellà i Martinet | 5.473 | Cerdanya | Normes subsidiàries de tipus b | 1983 |
| Montesquiu | 487 | Osona | Normes subsidiàries de tipus b | 1992 |
| Montferrer i Castellbò | 17.746 | Alt Urgell | Normes subsidiàries de tipus b | 1996 |
| Montferri | 1.922 | Alt Camp | Normes subsidiàries de tipus b | 1983 |
| Montgai | 2.892 | Noguera | Pla general d'ordenació municipal | 1958 |
| Montgat | 283 | Maresme | Pla general d'ordenació municipal | 1976 |
| Montmajor | 7.583 | Berguedà | Normes subsidiàries de tipus a | 1999 |
| Montmaneu | 1.355 | Anoia | | |
| Montmell, el | 7.259 | Baix Penedès | Pla general d'ordenació municipal revisat | 1993 |
| Montmeló | 411 | Vallès Oriental | Pla general d'ordenació municipal revisat | 1985 |
| Montoliu de Lleida | 724 | Segrià | Delimitació de sòl urbà | 1988 |
| Montoliu de Segarra | 2.937 | Segarra | | |
| Montornès de Segarra | 1.199 | Segarra | | |
| Montornès del Vallès | 962 | Vallès Oriental | Pla general d'ordenació municipal revisat | 1984 |
| Montseny | 2.702 | Vallès Oriental | Normes subsidiàries de tipus a | 1983 |
| Mont-ral | 3.465 | Alt Camp | | |
| Mont-ras | 1.223 | Baix Empordà | Normes subsidiàries de tipus b | 1990 |
| Mont-roig del Camp | 6.319 | Baix Camp | Pla general d'ordenació municipal revisat | 1985 |
| Móra d'Ebre | 4.465 | Ribera d'Ebre | Normes subsidiàries de tipus b | 1994 |
| Móra la Nova | 1.586 | Ribera d'Ebre | Normes subsidiàries de tipus b | 2000 |
| Morell, el | 595 | Tarragonès | Pla general d'ordenació municipal | 1977 |
| Morera de Montsant, la | 5.265 | Priorat | Delimitació de sòl urbà | 1985 |
| Muntanyola | 4.042 | Osona | Normes subsidiàries de tipus a | 1992 |
| Mura | 5.339 | Bages | Normes subsidiàries de tipus b | 1990 |
| Nalec | 934 | Urgell | | |
| Naut Aran | 24.889 | Val d'Aran | Pla general d'ordenació municipal | 1979 |
| Navarcles | 552 | Bages | Normes subsidiàries de tipus b | 2000 |
| Navàs | 8.170 | Bages | Normes subsidiàries de tipus b | 1994 |
| Navata | 2.316 | Alt Empordà | Normes subsidiàries de tipus b | 1998 |
| Navès | 14.585 | Solsonès | Normes subsidiàries de tipus b | 1995 |
| Nou de Berguedà, la | 2.500 | Berguedà | Normes subsidiàries de tipus a | 1997 |

4.1.1 Estat del planejament urbanístic general dels municipis de Catalunya, 2000 (continuació)



| Situació el 31 de desembre de 2000 | Superfície del terme municipal (en ha) | Comarca | Planejament vigent | Any d'aprovació definitiva del planejament vigent |
|------------------------------------|--|-------------------|---|---|
| Nou de Gaià, la | 430 | Tarragonès | Normes subsidiàries de tipus b | 1998 |
| Nulles | 1.071 | Alt Camp | | |
| Odèn | 11.308 | Solsonès | | |
| Òdena | 5.216 | Anoia | Pla general d'ordenació municipal revisat | 2000 |
| Ogassa | 4.573 | Ripollès | Normes subsidiàries | 1997 |
| Olèrdola | 2.987 | Alt Penedès | Pla general d'ordenació municipal revisat | 1983 |
| Olesa de Bonesvalls | 3.057 | Alt Penedès | Pla general d'ordenació municipal revisat | 1989 |
| Olesa de Montserrat | 1.654 | Baix Llobregat | Pla general d'ordenació municipal | 1993 |
| Oliana | 3.192 | Alt Urgell | Delimitació de sòl urbà | 1979 |
| Oliola | 8.546 | Noguera | Normes subsidiàries | 1999 |
| Olius | 5.346 | Solsonès | Normes subsidiàries de tipus b | 1987 |
| Olivella | 3.876 | Garraf | Normes subsidiàries de tipus b | 1992 |
| Olost | 2.624 | Osona | Normes subsidiàries de tipus b | 1993 |
| Olot | 2.913 | Garrotxa | Pla general d'ordenació municipal revisat | 1982 |
| Oluges, les | 1.915 | Segarra | | |
| Olvan | 3.560 | Berguedà | Normes subsidiàries de tipus b | 1992 |
| Omellons, els | 1.110 | Garrigues | | |
| Omells de na Gaia, els | 1.130 | Urgell | | |
| Ordis | 849 | Alt Empordà | Pla general d'ordenació municipal revisat | 1998 |
| Organyà | 1.154 | Alt Urgell | | |
| Orís | 2.733 | Osona | Normes subsidiàries de tipus a | 1986 |
| Oristà | 7.135 | Osona | Normes subsidiàries de tipus b | 1993 |
| Orpi | 1.542 | Anoia | Normes subsidiàries de tipus b | 1996 |
| Òrrius | 557 | Maresme | Normes subsidiàries de tipus b | 1982 |
| Os de Balaguer | 12.193 | Noguera | | |
| Osor | 5.262 | Selva | Delimitació de sòl urbà | 1984 |
| Ossó de Sió | 2.607 | Urgell | | |
| Pacs del Penedès | 614 | Alt Penedès | Normes subsidiàries de tipus b | 1999 |
| Palafolls | 1.630 | Maresme | Pla general d'ordenació municipal | 1986 |
| Palafrugell | 2.662 | Baix Empordà | Pla general d'ordenació municipal revisat | 1983 |
| Palamós | 1.389 | Baix Empordà | Pla general d'ordenació municipal revisat | 1992 |
| Palau-solità i Plegamans | 1.493 | Vallès Occidental | Pla general d'ordenació municipal | 1978 |
| Palau de Santa Eulàlia | 862 | Alt Empordà | | |
| Palau d'Anglesola, el | 1.231 | Pla d'Urgell | Normes subsidiàries de tipus b | 1987 |
| Palau-sator | 1.238 | Baix Empordà | Normes subsidiàries | 1998 |
| Palau-saverdera | 1.619 | Alt Empordà | Normes subsidiàries de tipus b | 1999 |
| Pallaresos, els | 554 | Tarragonès | Normes subsidiàries de tipus b | 1981 |
| Pallejà | 841 | Baix Llobregat | Pla general d'ordenació municipal | 1976 |
| Palma d'Ebre, la | 3.881 | Ribera d'Ebre | | |
| Palma de Cervelló, la | | Baix Llobregat | Pla general d'ordenació municipal revisat | 1989 |
| Palol de Revardit | 1.828 | Pla de l'Estany | Normes subsidiàries de tipus b | 1999 |
| Pals | 2.575 | Baix Empordà | Pla general d'ordenació municipal revisat | 1986 |
| Papiol, el | 883 | Baix Llobregat | Pla general d'ordenació municipal | 1976 |
| Pardines | 3.109 | Ripollès | Normes subsidiàries de tipus b | 1985 |
| Parets del Vallès | 898 | Vallès Oriental | Pla general d'ordenació municipal | 1985 |

4.1.1 Estat del planejament urbanístic general dels municipis de Catalunya, 2000 (continuació)



| Situació el 31 de desembre de 2000 | Superfície del terme municipal (en ha) | Comarca | Planejament vigent | Any d'aprovació definitiva del planejament vigent |
|------------------------------------|--|-------------------|---|---|
| Parlavà | 614 | Baix Empordà | Delimitació de sòl urbà | 1985 |
| Passanant | 2.748 | Conca de Barberà | Delimitació de sòl urbà | 1982 |
| Pau | 1.044 | Alt Empordà | Normes subsidiàries de tipus b | 1990 |
| Paüls | 4.384 | Baix Ebre | Delimitació de sòl urbà | 1980 |
| Pedret i Marzà | 851 | Alt Empordà | Normes subsidiàries de tipus b | 1992 |
| Penelles | 2.537 | Noguera | Delimitació de sòl urbà | 1983 |
| Pera, la | 1.151 | Baix Empordà | Normes subsidiàries de tipus b | 1984 |
| Perafita | 1.849 | Osona | Normes subsidiàries de tipus b | 1991 |
| Perafort | 965 | Tarragonès | Normes subsidiàries | 1998 |
| Peralada | 4.681 | Alt Empordà | Normes subsidiàries de tipus b | 1991 |
| Peramola | 5.558 | Alt Urgell | | |
| Perelló, el | 10.329 | Baix Ebre | Normes subsidiàries de tipus b | 1994 |
| Piera | 5.750 | Anoia | Normes subsidiàries de tipus b | 1982 |
| Piles, les | 2.255 | Conca de Barberà | | |
| Pineda de Mar | 1.035 | Maresme | Pla general d'ordenació municipal | 1992 |
| Pinell de Brai, el | 5.688 | Terra Alta | Normes subsidiàries de tipus b | 1998 |
| Pinell de Solsonès | 9.114 | Solsonès | | |
| Pinós | 10.390 | Solsonès | | |
| Pira | 816 | Conca de Barberà | Normes subsidiàries de tipus a | 1996 |
| Pla de Santa Maria, el | 3.510 | Alt Camp | Normes subsidiàries de tipus b | 1982 |
| Pla del Penedès, el | 945 | Alt Penedès | Normes subsidiàries de tipus b | 1993 |
| Planes d'Hostoles, les | 3.697 | Garrotxa | Normes subsidiàries de tipus b | 1982 |
| Planoles | 1.396 | Ripollès | Normes subsidiàries de tipus b | 1985 |
| Plans de Sió, els | 5.596 | Segarra | | |
| Poal, el | 887 | Pla d'Urgell | Delimitació de sòl urbà | 1988 |
| Pobla de Cérvoles, la | 6.244 | Garrigues | Normes subsidiàries de tipus b | 1999 |
| Pobla de Claramunt, la | 1.837 | Anoia | Normes subsidiàries de tipus b | 1981 |
| Pobla de Lillet, la | 5.132 | Berguedà | Normes subsidiàries de tipus b | 1988 |
| Pobla de Mafumet, la | 620 | Tarragonès | Normes subsidiàries de tipus b | 1972 |
| Pobla de Massaluça, la | 4.318 | Terra Alta | | |
| Pobla de Montornès, la | 1.227 | Tarragonès | Normes subsidiàries de tipus b | 1981 |
| Pobla de Segur, la | 3.359 | Pallars Jussà | Normes subsidiàries de tipus b | 1994 |
| Poboleda | 1.374 | Priorat | Delimitació de sòl urbà | 1985 |
| Polinyà | 893 | Vallès Occidental | Pla general d'ordenació municipal | 1978 |
| Pont de Bar, el | 4.300 | Alt Urgell | Delimitació de sòl urbà | 1990 |
| Pont de Molins | 853 | Alt Empordà | Pla general d'ordenació municipal | 1983 |
| Pont de Suert, el | 14.862 | Alta Ribagorça | Normes subsidiàries de tipus b | 1996 |
| Pont de Vilomara i Rocafort, el | 2.167 | Bages | Pla general d'ordenació municipal revisat | 1998 |
| Pont d'Armentera, el | 2.779 | Alt Camp | Normes subsidiàries de tipus b | 2000 |
| Pontils | 6.768 | Conca de Barberà | | |
| Pontons | 2.586 | Alt Penedès | Normes subsidiàries de tipus b | 1997 |
| Pontós | 1.354 | Alt Empordà | Normes subsidiàries de tipus b | 1984 |
| Ponts | 3.030 | Noguera | Normes subsidiàries de tipus b | 1986 |
| Porqueres | 3.377 | Pla de l'Estany | Normes subsidiàries de tipus b | 1998 |

4.1.1 Estat del planejament urbanístic general dels municipis de Catalunya, 2000 (continuació)



| Situació el 31 de desembre de 2000 | Superfície del terme municipal (en ha) | Comarca | Planejament vigent | Any d'aprovació definitiva del planejament vigent |
|------------------------------------|--|-------------------|---|---|
| Porrera | 2.854 | Priorat | | |
| Port de la Selva, el | 4.130 | Alt Empordà | Pla general d'ordenació municipal revisat | 1992 |
| Portbou | 930 | Alt Empordà | Normes subsidiàries de tipus b | 1986 |
| Portella, la | 1.245 | Segrià | | |
| Pradell de la Teixeta | 2.387 | Priorat | | |
| Prades | 3.311 | Baix Camp | Normes subsidiàries | 1996 |
| Prat de Comte | 2.639 | Terra Alta | | |
| Prat de Llobregat, el | 3.223 | Baix Llobregat | Pla general d'ordenació municipal | 1976 |
| Pratdip | 3.605 | Baix Camp | Normes subsidiàries de tipus b | 2000 |
| Prats de Lluçanès | 1.329 | Osona | Normes subsidiàries de tipus b | 1990 |
| Prats de Rei, els | 3.276 | Anoia | Normes subsidiàries de tipus b | 1989 |
| Prats i Sansor | 964 | Cerdanya | Normes subsidiàries de tipus b | 1992 |
| Preixana | 2.113 | Urgell | | |
| Preixens | 2.890 | Noguera | | |
| Premià de Dalt | 650 | Maresme | Pla general d'ordenació municipal | 1985 |
| Premià de Mar | 192 | Maresme | Pla general d'ordenació municipal revisat | 1991 |
| Preses, les | 953 | Garrotxa | Normes subsidiàries de tipus b | 1990 |
| Prullans | 2.109 | Cerdanya | Normes subsidiàries de tipus b | 1991 |
| Puigcerdà | 1.858 | Cerdanya | Pla general d'ordenació municipal revisat | 1986 |
| Puigdàlber | 40 | Alt Penedès | Normes subsidiàries de tipus b | 1984 |
| Puiggròs | 986 | Garrigues | | |
| Puigpelat | 964 | Alt Camp | Normes subsidiàries de tipus b | 1992 |
| Puigverd de Lleida | 1.242 | Segrià | Normes subsidiàries de tipus b | 1991 |
| Puigverd d'Agramunt | 2.124 | Urgell | | |
| Puig-reig | 4.623 | Berguedà | Pla general d'ordenació municipal revisat | 1988 |
| Pujalt | 3.172 | Anoia | | |
| Quar, la | 3.789 | Berguedà | | |
| Quart | 3.744 | Gironès | Normes subsidiàries de tipus b | 1994 |
| Queralbs | 9.381 | Ripollès | Normes subsidiàries de tipus b | 1985 |
| Querol | 7.188 | Alt Camp | Normes subsidiàries de tipus b | 1977 |
| Rabós | 4.506 | Alt Empordà | | |
| Rajadell | 4.532 | Bages | Normes subsidiàries de tipus b | 2000 |
| Rasquera | 5.032 | Ribera d'Ebre | Normes subsidiàries de tipus b | 1992 |
| Regencós | 627 | Baix Empordà | Normes subsidiàries de tipus b | 1999 |
| Rellinars | 1.804 | Vallès Occidental | Normes subsidiàries de tipus b | 1993 |
| Renau | 830 | Tarragonès | Normes subsidiàries de tipus b | 1985 |
| Reus | 5.271 | Baix Camp | Pla general d'ordenació municipal revisat | 1999 |
| Rialp | 6.300 | Pallars Sobirà | Normes subsidiàries de tipus b | 1981 |
| Riba, la | 806 | Alt Camp | Delimitació de sòl urbà | 1990 |
| Riba-roja d'Ebre | 10.002 | Ribera d'Ebre | Normes subsidiàries de tipus b | 1997 |
| Ribera d'Ondara | 5.425 | Segarra | | |
| Ribera d'Urgellet | 10.489 | Alt Urgell | Delimitació de sòl urbà | 1991 |
| Ribes de Freser | 4.215 | Ripollès | Normes subsidiàries de tipus b | 1985 |
| Riells i Viabrea | 2.653 | Selva | Pla general d'ordenació municipal | 1976 |

4.1.1 Estat del planejament urbanístic general dels municipis de Catalunya, 2000 (continuació)



| Situació el 31 de desembre de 2000 | Superfície del terme municipal (en ha) | Comarca | Planejament vigent | Any d'aprovació definitiva del planejament vigent |
|------------------------------------|--|-------------------|---|---|
| Riera de Gaià, la | 897 | Tarragonès | Normes subsidiàries de tipus b | 1990 |
| Riner | 4.721 | Solsonès | | |
| Ripoll | 7.346 | Ripollès | Pla general d'ordenació municipal revisat | 1984 |
| Ripollet | 439 | Vallès Occidental | Pla general d'ordenació municipal | 1976 |
| Riu de Cerdanya | 1.195 | Cerdanya | Normes subsidiàries de tipus b | 1992 |
| Riudarenes | 4.663 | Selva | Normes subsidiàries de tipus b | 1985 |
| Riudaura | 2.419 | Garrotxa | Normes subsidiàries de tipus b | 1981 |
| Riudecanyes | 1.654 | Baix Camp | Normes subsidiàries de tipus b | 1993 |
| Riudecols | 1.938 | Baix Camp | Delimitació de sòl urbà | 1978 |
| Riudellots de la Selva | 1.338 | Selva | Normes subsidiàries de tipus b | 1999 |
| Riudoms | 3.239 | Baix Camp | Normes subsidiàries de tipus b | 1993 |
| Riumors | 646 | Alt Empordà | Delimitació de sòl urbà | 1983 |
| Roca del Vallès, la | 3.630 | Vallès Oriental | Pla general d'ordenació municipal | 1991 |
| Rocafort de Queralt | 864 | Conca de Barberà | Delimitació de sòl urbà | 1982 |
| Roda de Barà | 1.623 | Tarragonès | Pla general d'ordenació municipal | 1995 |
| Roda de Ter | 218 | Osona | Normes subsidiàries de tipus b | 1999 |
| Rodonyà | 849 | Alt Camp | Normes subsidiàries | 1999 |
| Roquetes | 13.664 | Baix Ebre | Pla general d'ordenació municipal revisat | 1986 |
| Roses | 4.587 | Alt Empordà | Pla general d'ordenació municipal revisat | 1993 |
| Rosselló | 990 | Segrià | Normes subsidiàries de tipus b | 1994 |
| Rourell, el | 221 | Alt Camp | Normes subsidiàries de tipus b | 1982 |
| Rubí | 3.201 | Vallès Occidental | Pla general d'ordenació municipal revisat | 1981 |
| Rubió | 3.851 | Anoia | Normes subsidiàries de tipus a | 1998 |
| Rupià | 537 | Baix Empordà | Normes subsidiàries de tipus b | 1986 |
| Rupit i Pruit | 4.778 | Osona | Normes subsidiàries de tipus b | 1986 |
| Sabadell | 3.647 | Vallès Occidental | Pla general d'ordenació municipal | 1993 |
| Sagàs | 4.494 | Berguedà | | |
| Salàs de Pallars | 2.053 | Pallars Jussà | Normes subsidiàries de tipus b | 1985 |
| Saldes | 6.656 | Berguedà | Normes subsidiàries de tipus a | 1997 |
| Sales de Llierca | 3.639 | Garrotxa | | |
| Sallent | 6.580 | Bages | Pla general d'ordenació municipal revisat | 1999 |
| Salomó | 1.244 | Tarragonès | Delimitació de sòl urbà | 1986 |
| Salou | 1.489 | Tarragonès | Pla general d'ordenació municipal revisat | 1992 |
| Salt | 641 | Gironès | Pla general d'ordenació municipal | 1990 |
| Sanaüja | 3.272 | Segarra | Normes subsidiàries | 1998 |
| Sant Adrià de Besòs | 387 | Barcelonès | Pla general d'ordenació municipal | 1976 |
| Sant Agustí de Lluçanès | 1.338 | Osona | Delimitació de sòl urbà | 1988 |
| Sant Andreu de la Barca | 552 | Baix Llobregat | Pla general d'ordenació municipal revisat | 1981 |
| Sant Andreu de Llavaneres | 1.190 | Maresme | Normes subsidiàries de tipus b | 1995 |
| Sant Andreu Salou | 597 | Gironès | | |
| Sant Aniol de Finestres | 4.751 | Garrotxa | Normes subsidiàries | 1993 |
| Sant Antoni de Vilamajor | 1.392 | Vallès Oriental | Pla general d'ordenació municipal revisat | 1987 |
| Sant Bartomeu del Grau | 3.467 | Osona | Normes subsidiàries de tipus b | 1991 |
| Sant Boi de Llobregat | 2.194 | Baix Llobregat | Pla general d'ordenació municipal | 1976 |
| Sant Boi de Lluçanès | 2.117 | Osona | Normes subsidiàries de tipus b | 1993 |

4.1.1 Estat del planejament urbanístic general dels municipis de Catalunya, 2000 (continuació)



| Situació el 31 de desembre de 2000 | Superfície del terme municipal (en ha) | Comarca | Planejament vigent | Any d'aprovació definitiva del planejament vigent |
|------------------------------------|--|-------------------|---|---|
| Sant Carles de la Ràpita | 5.094 | Montsià | Pla general d'ordenació municipal | 1991 |
| Sant Cebrià de Vallalta | 1.579 | Maresme | Pla general d'ordenació municipal revisat | 1982 |
| Sant Celoni | 6.544 | Vallès Oriental | Pla general d'ordenació municipal revisat | 1997 |
| Sant Climent de Llobregat | 1.073 | Baix Llobregat | Pla general d'ordenació municipal | 1976 |
| Sant Climent Sescebes | 2.446 | Alt Empordà | Normes subsidiàries | 1998 |
| Sant Cugat del Vallès | 4.832 | Vallès Occidental | Pla general d'ordenació municipal | 1976 |
| Sant Cugat Sesgarrigues | 629 | Alt Penedès | Normes subsidiàries de tipus b | 1986 |
| Sant Esteve de la Sarga | 9.205 | Pallars Jussà | | |
| Sant Esteve de Palautordera | 1.073 | Vallès Oriental | Normes subsidiàries de tipus b | 1982 |
| Sant Esteve Sesrovires | 1.864 | Baix Llobregat | Pla general d'ordenació municipal | 1991 |
| Sant Feliu de Buixalleu | 6.146 | Selva | Normes subsidiàries de tipus b | 1980 |
| Sant Feliu de Codines | 1.518 | Vallès Oriental | Normes subsidiàries de tipus b | 1987 |
| Sant Feliu de Guíxols | 1.562 | Baix Empordà | Pla general d'ordenació municipal revisat | 1985 |
| Sant Feliu de Llobregat | 1.179 | Baix Llobregat | Pla general d'ordenació municipal | 1976 |
| Sant Feliu de Pallerols | 3.492 | Garrotxa | Normes subsidiàries de tipus b | 1995 |
| Sant Feliu Sasserra | 2.314 | Bages | Normes subsidiàries de tipus a | 1989 |
| Sant Ferriol | 4.176 | Garrotxa | | |
| Sant Fost de Campsentelles | 1.316 | Vallès Oriental | Pla general d'ordenació municipal revisat | 1987 |
| Sant Fruitós de Bages | 2.214 | Bages | Pla general d'ordenació municipal revisat | 1996 |
| Sant Gregori | 4.917 | Gironès | Normes subsidiàries de tipus b | 1988 |
| Sant Guim de Freixenet | 2.486 | Segarra | Normes subsidiàries de tipus b | 1989 |
| Sant Guim de la Plana | 1.213 | Segarra | | |
| Sant Hilari Sacalm | 8.356 | Selva | Pla general d'ordenació municipal revisat | 1994 |
| Sant Hipòlit de Voltregà | 90 | Osona | Normes subsidiàries de tipus b | 2000 |
| Sant Iscle de Vallalta | 1.772 | Maresme | Pla general d'ordenació municipal revisat | 1983 |
| Sant Jaume de Frontanyà | 2.115 | Berguedà | Delimitació de sòl urbà | 1983 |
| Sant Jaume de Llierca | 713 | Garrotxa | Normes subsidiàries de tipus b | 1985 |
| Sant Jaume dels Domenys | 2.446 | Baix Penedès | Normes subsidiàries de tipus b | 1990 |
| Sant Jaume d'Enveja | 4.878 | Montsià | Normes subsidiàries de tipus b | 1991 |
| Sant Joan de les Abadesses | 5.341 | Ripollès | Pla general d'ordenació municipal revisat | 1987 |
| Sant Joan de Mollet | 328 | Gironès | Normes subsidiàries | 2000 |
| Sant Joan de Vilatorrada | 1.625 | Bages | Pla general d'ordenació municipal revisat | 1983 |
| Sant Joan Despí | 563 | Baix Llobregat | Pla general d'ordenació municipal | 1976 |
| Sant Joan les Fonts | 3.193 | Garrotxa | Pla general d'ordenació municipal revisat | 1987 |
| Sant Jordi Desvalls | 1.170 | Gironès | Normes subsidiàries de tipus b | 1992 |
| Sant Julià de Cerdanyola | 1.130 | Berguedà | Normes subsidiàries de tipus a | 1999 |
| Sant Julià de Ramis | 1.812 | Gironès | Normes subsidiàries de tipus b | 1995 |
| Sant Julià de Vilatorrada | 1.641 | Osona | Pla general d'ordenació municipal | 1983 |
| Sant Julià del Llor i Bonmatí | 1.100 | Selva | Normes subsidiàries de tipus b | 1984 |
| Sant Just Desvern | 785 | Baix Llobregat | Pla general d'ordenació municipal | 1976 |
| Sant Llorenç de la Muga | 3.206 | Alt Empordà | Normes subsidiàries de tipus b | 1990 |
| Sant Llorenç de Morunys | 428 | Solsonès | Normes subsidiàries de tipus b | 1998 |
| Sant Llorenç d'Hortons | 1.975 | Alt Penedès | Pla general d'ordenació municipal revisat | 1990 |
| Sant Llorenç Savall | 4.096 | Vallès Occidental | Pla general d'ordenació municipal revisat | 1996 |

4.1.1 Estat del planejament urbanístic general dels municipis de Catalunya, 2000 (continuació)



| Situació el 31 de desembre de 2000 | Superfície del terme municipal (en ha) | Comarca | Planejament vigent | Any d'aprovació definitiva del planejament vigent |
|------------------------------------|--|-------------------|---|---|
| Sant Martí de Centelles | 2.570 | Osona | Pla general d'ordenació municipal revisat | 1983 |
| Sant Martí de Llémena | 4.368 | Gironès | Normes subsidiàries de tipus b | 1996 |
| Sant Martí de Riucorb | 3.507 | Urgell | | |
| Sant Martí de Tous | 3.884 | Anoia | Normes subsidiàries de tipus b | 1987 |
| Sant Martí d'Albars | 1.476 | Osona | | |
| Sant Martí Sarroca | 3.559 | Alt Penedès | Normes subsidiàries de tipus b | 1987 |
| Sant Martí Sesgueioles | 380 | Anoia | Delimitació de sòl urbà | 1982 |
| Sant Martí Vell | 1.734 | Gironès | | |
| Sant Mateu de Bages | 10.097 | Bages | Normes subsidiàries de tipus a | 1988 |
| Sant Miquel de Campmajor | 3.298 | Pla de l'Estany | | |
| Sant Miquel de Fluvià | 362 | Alt Empordà | Normes subsidiàries de tipus a | 1984 |
| Sant Mori | 744 | Alt Empordà | Normes subsidiàries de tipus b | 1977 |
| Sant Pau de Segúries | 898 | Ripollès | Normes subsidiàries de tipus b | 1995 |
| Sant Pere de Ribes | 4.071 | Garraf | Pla general d'ordenació municipal revisat | 1983 |
| Sant Pere de Riudebitlles | 535 | Alt Penedès | Normes subsidiàries de tipus b | 1990 |
| Sant Pere de Torelló | 5.747 | Osona | Normes subsidiàries de tipus b | 1989 |
| Sant Pere de Vilamajor | 3.474 | Vallès Oriental | Normes subsidiàries de tipus b | 1988 |
| Sant Pere Pescador | 1.780 | Alt Empordà | Pla general d'ordenació municipal revisat | 1985 |
| Sant Pere Sallavinera | 2.195 | Anoia | Normes subsidiàries de tipus b | 1991 |
| Sant Pol de Mar | 749 | Maresme | Pla general d'ordenació municipal | 1992 |
| Sant Quintí de Mediona | 1.389 | Alt Penedès | Normes subsidiàries de tipus b | 1984 |
| Sant Quirze de Besora | 807 | Osona | Normes subsidiàries de tipus b | 1990 |
| Sant Quirze del Vallès | 1.427 | Vallès Occidental | Pla general d'ordenació municipal | 2000 |
| Sant Quirze Safaja | 2.589 | Vallès Oriental | Pla general d'ordenació municipal revisat | 1997 |
| Sant Ramon | 1.867 | Segarra | Delimitació de sòl urbà | 1986 |
| Sant Sadurní d'Anoia | 1.865 | Alt Penedès | Pla general d'ordenació municipal revisat | 1983 |
| Sant Sadurní d'Osormort | 3.086 | Osona | Normes subsidiàries de tipus a | 1990 |
| Sant Salvador de Guardiola | 3.699 | Bages | Normes subsidiàries de tipus b | 1987 |
| Sant Vicenç de Castellet | 1.709 | Bages | Pla general d'ordenació municipal revisat | 1996 |
| Sant Vicenç de Montalt | 800 | Maresme | Normes subsidiàries de tipus b | 1986 |
| Sant Vicenç de Torelló | 660 | Osona | Normes subsidiàries de tipus b | 1983 |
| Sant Vicenç dels Horts | 914 | Baix Llobregat | Pla general d'ordenació municipal | 1976 |
| Santa Bàrbara | 2.819 | Montsià | Normes subsidiàries de tipus b | 1996 |
| Santa Cecília de Voltregà | 857 | Osona | | |
| Santa Coloma de Cervelló | 752 | Baix Llobregat | Pla general d'ordenació municipal | 1976 |
| Santa Coloma de Farners | 7.131 | Selva | Pla general d'ordenació municipal revisat | 1995 |
| Santa Coloma de Gramenet | 705 | Barcelonès | Pla general d'ordenació municipal | 1976 |
| Santa Coloma de Queralt | 3.396 | Conca de Barberà | Normes subsidiàries de tipus b | 1991 |
| Santa Cristina d'Aro | 6.777 | Baix Empordà | Normes subsidiàries de tipus b | 1998 |
| Santa Eugènia de Berga | 634 | Osona | Normes subsidiàries de tipus b | 1989 |
| Santa Eulàlia de Riuprimer | 1.401 | Osona | Normes subsidiàries de tipus b | 1981 |
| Santa Eulàlia de Ronçana | 1.399 | Vallès Oriental | Normes subsidiàries de tipus b | 1995 |
| Santa Fe del Penedès | 348 | Alt Penedès | Normes subsidiàries de tipus a | 1989 |
| Santa Llogaia d'Alguema | 197 | Alt Empordà | Pla general d'ordenació municipal | 1983 |

4.1.1 Estat del planejament urbanístic general dels municipis de Catalunya, 2000 (continuació)

→

| Situació el 31 de desembre de 2000 | Superfície del terme municipal (en ha) | Comarca | Planejament vigent | Any d'aprovació definitiva del planejament vigent |
|------------------------------------|--|-------------------|---|---|
| Santa Margarida de Montbui | 2.782 | Anoia | Normes subsidiàries de tipus b | 1982 |
| Santa Margarida i els Monjos | 1.739 | Alt Penedès | Pla general d'ordenació municipal | 1985 |
| Santa Maria de Besora | 2.493 | Osona | Normes subsidiàries de tipus a | 1987 |
| Santa Maria de Corcó | 6.197 | Osona | Normes subsidiàries de tipus b | 1987 |
| Santa Maria de Martorelles | 449 | Vallès Oriental | Pla general d'ordenació municipal revisat | 1993 |
| Santa Maria de Merlès | 5.136 | Berguedà | | |
| Santa Maria de Miralles | 2.538 | Anoia | | |
| Santa Maria de Palautordera | 1.705 | Vallès Oriental | Pla general d'ordenació municipal | 1981 |
| Santa Maria d'Oló | 6.424 | Bages | Normes subsidiàries de tipus b | 1992 |
| Santa Oliva | 954 | Baix Penedès | Normes subsidiàries de tipus b | 1988 |
| Santa Pau | 4.880 | Garrotxa | Normes subsidiàries de tipus b | 1987 |
| Santa Perpètua de Mogoda | 1.570 | Vallès Occidental | Pla general d'ordenació municipal revisat | 1996 |
| Santa Susanna | 1.245 | Maresme | Pla general d'ordenació municipal revisat | 1982 |
| Santpedor | 1.680 | Bages | Pla general d'ordenació municipal revisat | 1986 |
| Sarral | 5.235 | Conca de Barberà | | |
| Sarrià de Ter | 416 | Gironès | Normes subsidiàries de tipus b | 1988 |
| Sarroca de Bellera | 8.726 | Pallars Jussà | | |
| Sarroca de Lleida | 4.124 | Segrià | Delimitació de sòl urbà | 1994 |
| Saus | 1.163 | Alt Empordà | Normes subsidiàries de tipus b | 1995 |
| Savallà del Comtat | 1.459 | Conca de Barberà | Delimitació de sòl urbà | 1983 |
| Secuita, la | 1.760 | Tarragonès | Normes subsidiàries de tipus b | 2000 |
| Selva de Mar, la | 708 | Alt Empordà | Normes subsidiàries de tipus b | 1981 |
| Selva del Camp, la | 3.518 | Baix Camp | Normes subsidiàries de tipus b | 1998 |
| Senan | 1.190 | Conca de Barberà | Delimitació de sòl urbà | 1984 |
| Sénia, la | 10.810 | Montsià | Normes subsidiàries de tipus b | 1983 |
| Senterada | 3.455 | Pallars Jussà | Delimitació de sòl urbà | 1984 |
| Sentiu de Sió, la | 2.947 | Noguera | Normes subsidiàries de tipus b | 1998 |
| Sentmenat | 2.824 | Vallès Occidental | Pla general d'ordenació municipal | 1998 |
| Serinyà | 1.733 | Pla de l'Estany | Normes subsidiàries de tipus b | 1989 |
| Seròs | 8.620 | Segrià | | |
| Serra de Daró | 786 | Baix Empordà | Delimitació de sòl urbà | 1990 |
| Setcases | 4.891 | Ripollès | Normes subsidiàries de tipus b | 1996 |
| Seu d'Urgell, la | 1.489 | Alt Urgell | Pla general d'ordenació municipal | 1991 |
| Seva | 2.910 | Osona | Pla general d'ordenació municipal revisat | 1994 |
| Sidamon | 806 | Pla d'Urgell | Normes subsidiàries de tipus b | 1995 |
| Sils | 3.032 | Selva | Normes subsidiàries de tipus b | 1985 |
| Sitges | 4.367 | Garraf | Normes subsidiàries de tipus b | 1998 |
| Siurana | 1.050 | Alt Empordà | Normes subsidiàries | 1998 |
| Sobremunt | 1.364 | Osona | Delimitació de sòl urbà | 1988 |
| Soleràs, el | 1.262 | Garrigues | | |
| Solivella | 2.104 | Conca de Barberà | Delimitació de sòl urbà | 1985 |
| Solsona | 1.814 | Solsonès | Normes subsidiàries de tipus b | 1981 |
| Sora | 3.151 | Osona | Normes subsidiàries de tipus b | 1987 |
| Soriguera | 10.572 | Pallars Sobirà | Delimitació de sòl urbà | 1994 |

4.1.1 Estat del planejament urbanístic general dels municipis de Catalunya, 2000 (continuació)

→

| Situació el 31 de desembre de 2000 | Superfície del terme municipal (en ha) | Comarca | Planejament vigent | Any d'aprovació definitiva del planejament vigent |
|------------------------------------|--|-------------------|---|---|
| Sort | 10.507 | Pallars Sobirà | Normes subsidiàries de tipus b | 1981 |
| Soses | 3.030 | Segrià | Normes subsidiàries de tipus b | 1983 |
| Subirats | 5.578 | Alt Penedès | Pla general d'ordenació municipal revisat | 1987 |
| Sudanell | 836 | Segrià | | |
| Sunyer | 1.249 | Segrià | | |
| Súria | 2.354 | Bages | Normes subsidiàries de tipus b | 1993 |
| Susqueda | 5.053 | Selva | | |
| Tagamanent | 4.380 | Vallès Oriental | Pla general d'ordenació municipal | 1966 |
| Talamanca | 2.952 | Bages | Normes subsidiàries de tipus b | 1982 |
| Talarn | 2.986 | Pallars Jussà | Normes subsidiàries de tipus b | 1985 |
| Talavera | 3.005 | Segarra | | |
| Tallada d'Empordà, la | 1.674 | Baix Empordà | Normes subsidiàries de tipus b | 1996 |
| Taradell | 2.680 | Osona | Normes subsidiàries de tipus b | 1988 |
| Tarragona | 6.224 | Tarragonès | Pla general d'ordenació municipal revisat | 1995 |
| Tàrrega | 8.822 | Urgell | Normes subsidiàries de tipus b | 1983 |
| Tarrés | 1.303 | Garrigues | Normes subsidiàries de tipus b | 1998 |
| Tarroja de Segarra | 784 | Segarra | | |
| Tavernoles | 1.911 | Osona | Normes subsidiàries de tipus b | 1990 |
| Tavertet | 3.217 | Osona | Delimitació de sòl urbà | 1990 |
| Teià | 666 | Maresme | Pla general d'ordenació municipal | 1990 |
| Térmens | 2.737 | Noguera | Normes subsidiàries de tipus b | 1992 |
| Terrades | 2.080 | Alt Empordà | Normes subsidiàries de tipus b | 1992 |
| Terrassa | 7.010 | Vallès Occidental | Pla general d'ordenació municipal revisat | 1983 |
| Tiana | 790 | Maresme | Pla general d'ordenació municipal | 1976 |
| Tírvia | 876 | Pallars Sobirà | Delimitació de sòl urbà | 1987 |
| Tiurana | 1.532 | Noguera | Normes subsidiàries | 1998 |
| Tivenys | 5.299 | Baix Ebre | | |
| Tivissa | 20.837 | Ribera d'Ebre | Normes subsidiàries de tipus b | 1995 |
| Tona | 1.647 | Osona | Normes subsidiàries de tipus b | 1982 |
| Torà | 9.201 | Segarra | Normes subsidiàries de tipus b | 1985 |
| Tordera | 8.381 | Maresme | Pla general d'ordenació municipal | 1984 |
| Torelló | 1.351 | Osona | Pla general d'ordenació municipal revisat | 1999 |
| Torms, els | 1.338 | Garrigues | | |
| Tornabous | 2.030 | Urgell | Normes subsidiàries de tipus b | 1994 |
| Torre de Cabdella, la | 16.596 | Pallars Jussà | Normes subsidiàries | 2000 |
| Torre de Claramunt, la | 1.480 | Anoia | Normes subsidiàries de tipus b | 1986 |
| Torre de Fontaubella, la | 505 | Priorat | | |
| Torre de l'Espanyol, la | 2.791 | Ribera d'Ebre | Delimitació de sòl urbà | 1977 |
| Torrebeßes | 2.761 | Segrià | | |
| Torredembarra | 858 | Tarragonès | Pla general d'ordenació municipal revisat | 1983 |
| Torrefarrera | 2.348 | Segrià | Normes subsidiàries de tipus b | 1997 |
| Torrefeta i Florejacs | 8.940 | Segarra | Normes subsidiàries | 2000 |
| Torregrossa | 4.048 | Pla d'Urgell | Normes subsidiàries de tipus b | 1984 |
| Torrelameu | 1.092 | Noguera | | |

4.1.1 Estat del planejament urbanístic general dels municipis de Catalunya, 2000 (continuació)



| Situació el 31 de desembre de 2000 | Superfície del terme municipal (en ha) | Comarca | Planejament vigent | Any d'aprovació definitiva del planejament vigent |
|--------------------------------------|--|-------------------|---|---|
| Torrelavit | 2.394 | Alt Penedès | Normes subsidiàries de tipus b | 1993 |
| Torrelles de Foix | 3.680 | Alt Penedès | Pla general d'ordenació municipal revisat | 1985 |
| Torrelles de Llobregat | 1.360 | Baix Llobregat | Pla general d'ordenació municipal revisat | 1995 |
| Torrent | 805 | Baix Empordà | Normes subsidiàries | 1998 |
| Torres de Segre | 5.056 | Segrià | Normes subsidiàries de tipus b | 1983 |
| Torre-serona | 579 | Segrià | Normes subsidiàries de tipus b | 1996 |
| Torroella de Fluvià | 1.673 | Alt Empordà | Normes subsidiàries de tipus b | 1990 |
| Torroella de Montgrí | 6.534 | Baix Empordà | Pla general d'ordenació municipal revisat | 1983 |
| Torroja del Priorat | 1.305 | Priorat | | |
| Tortellà | 1.098 | Garrotxa | Normes subsidiàries de tipus b | 1990 |
| Tortosa | 21.529 | Baix Ebre | Pla general d'ordenació municipal revisat | 1986 |
| Toses | 6.218 | Ripollès | Normes subsidiàries de tipus b | 1985 |
| Tossa de Mar | 3.818 | Selva | Pla general d'ordenació municipal revisat | 1986 |
| Tremp | 30.199 | Pallars Jussà | Normes subsidiàries de tipus b | 1983 |
| Ullà | 760 | Baix Empordà | Normes subsidiàries de tipus b | 1983 |
| Ullastrell | 736 | Vallès Occidental | Normes subsidiàries de tipus b | 1992 |
| Ullastret | 1.084 | Baix Empordà | Pla general d'ordenació municipal | 1982 |
| Ulldacona | 12.605 | Montsià | Normes subsidiàries de tipus b | 1992 |
| Ulldemolins | 3.792 | Priorat | | |
| Ultramort | 450 | Baix Empordà | Normes subsidiàries | 2000 |
| Urús | 1.760 | Cerdanya | Pla general d'ordenació municipal | 1986 |
| Vacarisses | 4.054 | Vallès Occidental | Pla general d'ordenació municipal revisat | 1990 |
| Vajol, la | 466 | Alt Empordà | Normes subsidiàries de tipus b | 1993 |
| Vall de Bianya, la | 9.402 | Garrotxa | Normes subsidiàries de tipus b | 1982 |
| Vall de Boí | 21.947 | Alta Ribagorça | Normes subsidiàries de tipus b | 2000 |
| Vall d'en Bas, la | 9.050 | Garrotxa | Normes subsidiàries de tipus b | 1996 |
| Vall de Cardós | 5.658 | Pallars Sobirà | | |
| Vallbona de les Monges | 4.497 | Urgell | | |
| Vallbona d'Anoia | 648 | Anoia | Normes subsidiàries de tipus b | 1989 |
| Vallcebre | 2.787 | Berguedà | Normes subsidiàries | 1996 |
| Vallclara | 1.342 | Conca de Barberà | Delimitació de sòl urbà | 1978 |
| Vallfogona de Balaguer | 2.731 | Noguera | Delimitació de sòl urbà | 1980 |
| Vallfogona de Ripollès | 3.888 | Ripollès | Normes subsidiàries de tipus b | 1989 |
| Vallfogona de Riucorb | 1.097 | Conca de Barberà | | |
| Vallgorguina | 2.196 | Vallès Oriental | Normes subsidiàries de tipus b | 1984 |
| Vallirana | 2.379 | Baix Llobregat | Pla general d'ordenació municipal revisat | 1987 |
| Vallmoll | 1.673 | Alt Camp | | |
| Vallromanes | 1.053 | Vallès Oriental | Normes subsidiàries de tipus b | 1987 |
| Valls | 5.590 | Alt Camp | Pla general d'ordenació municipal revisat | 1987 |
| Valls de Valira, les | 17.093 | Alt Urgell | Delimitació de sòl urbà | 1989 |
| Valls d'Aguilar, les | 12.453 | Alt Urgell | | |
| Vall-llobrega | 536 | Baix Empordà | Normes subsidiàries de tipus b | 1982 |
| Vandellòs i l'Hospitalet de l'Infant | 10.199 | Baix Camp | Pla general d'ordenació municipal revisat | 1997 |
| Vansa i Fómols, la | 10.639 | Alt Urgell | Delimitació de sòl urbà | 1985 |
| Veciana | 3.889 | Anoia | Delimitació de sòl urbà | 1969 |

4.1.1 Estat del planejament urbanístic general dels municipis de Catalunya, 2000 (continuació)



| Situació el 31 de desembre de 2000 | Superfície del terme municipal (en ha) | Comarca | Planejament vigent | Any d'aprovació definitiva del planejament vigent |
|------------------------------------|--|-------------------|---|---|
| Vendrell, el | 3.643 | Baix Penedès | Pla general d'ordenació municipal revisat | 2000 |
| Ventalló | 2.614 | Alt Empordà | Normes subsidiàries de tipus b | 1993 |
| Verdú | 3.518 | Urgell | Delimitació de sòl urbà | 1993 |
| Verges | 906 | Baix Empordà | Normes subsidiàries de tipus a | 1989 |
| Vespella de Gaià | 1.825 | Tarragonès | Normes subsidiàries | 1997 |
| Vic | 3.092 | Osona | Pla general d'ordenació municipal | 1981 |
| Vidrà | 3.457 | Osona | Normes subsidiàries de tipus b | 2000 |
| Vidreteres | 4.861 | Selva | Pla general d'ordenació municipal revisat | 1982 |
| Vielha e Mijaran | 20.574 | Val d'Aran | Normes subsidiàries de tipus b | 1982 |
| Vilabella | 1.791 | Alt Camp | Normes subsidiàries de tipus b | 1987 |
| Vilabertran | 229 | Alt Empordà | Pla general d'ordenació municipal revisat | 1999 |
| Vilablareix | 606 | Gironès | Normes subsidiàries de tipus b | 1994 |
| Vilada | 2.249 | Berguedà | Normes subsidiàries de tipus b | 1997 |
| Viladamat | 1.190 | Alt Empordà | Normes subsidiàries de tipus b | 1993 |
| Viladasens | 1.558 | Gironès | Delimitació de sòl urbà | 1984 |
| Viladecans | 2.011 | Baix Llobregat | Pla general d'ordenació municipal | 1976 |
| Viladecavalls | 2.012 | Vallès Occidental | Pla general d'ordenació municipal revisat | 1985 |
| Vilademuls | 6.208 | Pla de l'Estany | Normes subsidiàries | 1997 |
| Viladrau | 5.061 | Osona | Normes subsidiàries de tipus b | 1987 |
| Vilafant | 823 | Alt Empordà | Pla general d'ordenació municipal revisat | 1999 |
| Vilafranca del Penedès | 1.963 | Alt Penedès | Pla general d'ordenació municipal revisat | 1987 |
| Vilagrassa | 1.976 | Urgell | Normes subsidiàries de tipus b | 1983 |
| Vilajuïga | 1.316 | Alt Empordà | Normes subsidiàries de tipus b | 1992 |
| Vilalba dels Arcs | 6.709 | Terra Alta | Delimitació de sòl urbà | 1995 |
| Vilalba Sasserra | 587 | Vallès Oriental | Normes subsidiàries de tipus a | 1998 |
| Vilaller | 5.868 | Alta Ribagorça | Normes subsidiàries de tipus b | 1985 |
| Vilallonga de Ter | 6.491 | Ripollès | Normes subsidiàries de tipus a | 1995 |
| Vilallonga del Camp | 924 | Tarragonès | Normes subsidiàries de tipus b | 1995 |
| Vilamacolum | 549 | Alt Empordà | Delimitació de sòl urbà | 1984 |
| Vilamalla | 911 | Alt Empordà | Pla general d'ordenació municipal | 1983 |
| Vilamaniscle | 540 | Alt Empordà | Normes subsidiàries de tipus b | 1992 |
| Vilamòs | 1.539 | Val d'Aran | Normes subsidiàries de tipus b | 1982 |
| Vilanant | 1.214 | Alt Empordà | | |
| Vilanova de Bellpuig | 1.375 | Pla d'Urgell | Normes subsidiàries de tipus b | 1982 |
| Vilanova de la Barca | 2.115 | Segrià | Delimitació de sòl urbà | 1991 |
| Vilanova de l'Aguda | 5.348 | Noguera | | |
| Vilanova de Meià | 7.388 | Noguera | | |
| Vilanova de Prades | 2.115 | Conca de Barberà | Normes subsidiàries de tipus b | 1978 |
| Vilanova de Sau | 5.813 | Osona | Normes subsidiàries de tipus a | 1989 |
| Vilanova de Segrià | 848 | Segrià | Normes subsidiàries | 1999 |
| Vilanova del Camí | 1.054 | Anoia | Pla general d'ordenació municipal | 1985 |
| Vilanova del Vallès | 1.520 | Vallès Oriental | Normes subsidiàries de tipus b | 1987 |
| Vilanova d'Escornalbou | 1.751 | Baix Camp | Normes subsidiàries de tipus b | 1991 |
| Vilanova i la Geltrú | 3.350 | Garraf | Pla general d'ordenació municipal revisat | 1985 |

4.1.1 Estat del planejament urbanístic general dels municipis de Catalunya, 2000 (continuació)

| Situació el 31 de desembre de 2000 | Superfície del terme municipal (en ha) | Comarca | Planejament vigent | Any d'aprovació definitiva del planejament vigent |
|------------------------------------|--|------------------|---|---|
| Vilaplana | 2.349 | Baix Camp | Normes subsidiàries de tipus b | 1983 |
| Vilassar de Dalt | 908 | Maresme | Normes subsidiàries de tipus b | 1992 |
| Vilassar de Mar | 392 | Maresme | Pla general d'ordenació municipal revisat | 1999 |
| Vilaür | 556 | Alt Empordà | Normes subsidiàries de tipus b | 1982 |
| Vilaverd | 1.282 | Conca de Barberà | Delimitació de sòl urbà | 1977 |
| Vila-rodona | 3.291 | Alt Camp | Normes subsidiàries de tipus b | 1983 |
| Vila-sacra | 619 | Alt Empordà | Pla general d'ordenació municipal | 1997 |
| Vila-sana | 1.931 | Pla d'Urgell | Delimitació de sòl urbà | 1983 |
| Vila-seca | 2.182 | Tarragonès | Pla general d'ordenació municipal revisat | 1993 |
| Vilella Alta, la | 525 | Priorat | | |
| Vilella Baixa, la | 558 | Priorat | Delimitació de sòl urbà | 1983 |
| Vilobí del Penedès | 943 | Alt Penedès | Normes subsidiàries de tipus b | 1989 |
| Vilobí d'Onyar | 3.284 | Selva | Normes subsidiàries de tipus b | 1987 |
| Vilopriu | 1.644 | Baix Empordà | Normes subsidiàries de tipus b | 1996 |
| Vilosell, el | 1.880 | Garrigues | Normes subsidiàries | 1998 |
| Vimbodí | 6.551 | Conca de Barberà | Delimitació de sòl urbà | 1977 |
| Vinaixa | 3.736 | Garrigues | | |
| Vinebre | 2.643 | Ribera d'Ebre | Delimitació de sòl urbà | 1978 |
| Vinyols i els Arcs | 1.089 | Baix Camp | Normes subsidiàries de tipus b | 1986 |
| Viver i Serrateix | 6.681 | Berguedà | | |
| Xerta | 3.255 | Baix Ebre | Delimitació de sòl urbà | 1981 |

Font: DGU.

4.1.2 Síntesi del planejament general vigent segons la població, 2000

Situació 31-12-2000

| | Plans generals sense adaptar | Plans generals adaptats | Normes subsidiàries | Delimitacions del sòl | Amb figura de planejament | Sense figura de planejament | Total |
|---------------------------|---------------------------------------|-------------------------------|------------------------|--------------------------|---------------------------------|-----------------------------------|-----------|
| Barcelona | | | | | | | |
| Núm. municipis >=2.000 h. | 0 | 123 | 36 | 0 | 159 | 0 | 159 |
| Núm. municipis <2.000 h. | 2 | 22 | 101 | 7 | 132 | 20 | 152 |
| Població* | 330 | 4.380.634 | 242.496 | 1.373 | 4.624.833 | 3.444 | 4.628.277 |
| % | 0,01 | 94,65 | 5,24 | 0,03 | 99,93 | 0,07 | 100,00 |
| Girona | | | | | | | |
| Núm. municipis >=2.000 h. | 0 | 37 | 16 | 0 | 53 | 0 | 53 |
| Núm. municipis <2.000 h. | 0 | 31 | 115 | 7 | 153 | 15 | 168 |
| Població* | 0 | 415.063 | 110.615 | 1.827 | 527.505 | 3.126 | 530.631 |
| % | 0,00 | 78,22 | 20,85 | 0,34 | 99,41 | 0,59 | 100,00 |
| Lleida | | | | | | | |
| Núm. municipis >=2.000 h. | 0 | 2 | 28 | 0 | 30 | 0 | 30 |
| Núm. municipis <2.000 h. | 1 | 1 | 71 | 33 | 106 | 95 | 201 |
| Població* | 813 | 124.083 | 172.760 | 22.574 | 320.230 | 36.226 | 356.456 |
| % | 0,23 | 34,81 | 48,47 | 6,33 | 89,84 | 10,16 | 100,00 |
| Tarragona | | | | | | | |
| Núm. municipis >=2.000 h. | 0 | 24 | 15 | 0 | 39 | 0 | 39 |
| Núm. municipis <2.000 h. | 1 | 3 | 68 | 39 | 111 | 33 | 144 |
| Població* | 912 | 415.792 | 126.851 | 19.649 | 563.204 | 11.472 | 574.676 |
| % | 0,16 | 72,35 | 22,07 | 3,42 | 98,00 | 2,00 | 100,00 |
| Catalunya | | | | | | | |
| Núm. municipis >=2.000 h. | 0 | 186 | 95 | 0 | 281 | 0 | 281 |
| Núm. municipis <2.000 h. | 4 | 57 | 355 | 86 | 502 | 163 | 665 |
| Població* | 2.055 | 5.335.572 | 652.722 | 45.423 | 6.035.772 | 54.268 | 6.090.040 |
| % | 0,03 | 87,61 | 10,72 | 0,75 | 99,11 | 0,89 | 100,00 |

* La població és la corresponent a 1996

Font: DGU

4.1.3 Superfícies segons la classificació del sòl per comarques, 2000



| | En ha | | |
|-------------------|------------------|----------------|------------------|
| | Superfície total | Sòl urbà | Sòl urbanitzable |
| Alt Camp | 54.469 | - | - |
| Alt Empordà | 134.243 | 3.574 | 2.880 |
| Alt Penedès | 59.241 | 2.925 | 1.556 |
| Alt Urgell | 144.685 | 550 | 56 |
| Alta Ribagorça | 42.677 | 125 | 34 |
| Anoia | 86.666 | 3.246 | 936 |
| Bages | 129.490 | 3.769 | 1.816 |
| Baix Camp | 69.527 | - | - |
| Baix Ebre | 98.789 | 2.375 | 2.710 |
| Baix Empordà | 70.048 | 4.816 | 2.542 |
| Baix Llobregat | 48.598 | 9.783 | 6.757 |
| Baix Penedès | 29.551 | - | - |
| Barcelonès | 14.307 | 10.202 | 624 |
| Berguedà | 118.246 | 870 | 336 |
| Cerdanya | 54.637 | 746 | 375 |
| Conca de Barberà | 64.892 | - | - |
| Garraf | 18.408 | 1.904 | 2.268 |
| Garrigues | 79.971 | 633 | 92 |
| Garrotxa | 73.418 | 1.028 | 402 |
| Gironès | 57.545 | 2.523 | 1.710 |
| Maresme | 39.690 | 5.943 | 3.122 |
| Montsià | 70.873 | 1.196 | 647 |
| Noguera | 173.296 | 1.322 | 148 |
| Osona | 126.361 | 3.595 | 1.660 |
| Pallars Jussà | 128.995 | 339 | 217 |
| Pallars Sobirà | 135.522 | 288 | 135 |
| Pla d'Urgell | 30.449 | 685 | 163 |
| Pla de l'Estany | 26.273 | 658 | 240 |
| Priorat | 49.620 | 5.586 | 0 |
| Ribera d'Ebre | 82.529 | 674 | 186 |
| Ripollès | 95.872 | 660 | 324 |
| Segarra | 72.120 | 762 | 153 |
| Segrià | 139.374 | 2.930 | 666 |
| Selva | 99.550 | 3.812 | 4.128 |
| Solsonès | 99.860 | 493 | 226 |
| Tarragonès | 31.713 | - | - |
| Terra Alta | 74.004 | 165 | 39 |
| Urgell | 58.619 | 1.101 | 219 |
| Val d'Aran | 62.047 | 318 | 27 |
| Vallès Occidental | 58.065 | 12.050 | 7.185 |
| Vallès Oriental | 85.190 | 9.075 | 4.996 |
| Total | 3.189.430 | 100.721 | 49.575 |

Font: DGU.

4.1.3 Superfícies segons la classificació del sòl per comarques, 2000 (continuació)

| | Sòl urbanitzable | | | En ha |
|-------------------|------------------|---------------|---------------|------------------------|
| | Programat | No programat | Total | Sòl No urbanitzable |
| | Alt Camp | - | - | - |
| Alt Empordà | 2.094 | 786 | 2.880 | 127.789 |
| Alt Penedès | 1.226 | 330 | 1.556 | 54.760 |
| Alt Urgell | | | 56 | 144.079 |
| Alta Ribagorça | | | 34 | 42.518 |
| Anoia | 919 | 17 | 936 | 82.484 |
| Bages | 1.535 | 281 | 1.816 | 123.905 |
| Baix Camp | - | - | - | - |
| Baix Ebre | 1.789 | 921 | 2.710 | 93.704 |
| Baix Empordà | 1.601 | 941 | 2.542 | 62.690 |
| Baix Llobregat | 4.114 | 2.643 | 6.757 | 32.058 |
| Baix Penedès | - | - | - | - |
| Barcelonès | 394 | 230 | 624 | 3.481 |
| Berguedà | 300 | 36 | 336 | 117.040 |
| Cerdanya | 335 | 40 | 375 | 53.516 |
| Conca de Barberà | - | - | - | - |
| Garraf | 2.010 | 258 | 2.268 | 14.236 |
| Garrigues | | | 92 | 79.246 |
| Garrotxa | 385 | 17 | 402 | 71.988 |
| Gironès | 1.660 | 50 | 1.710 | 53.312 |
| Maresme | 2.845 | 277 | 3.122 | 30.625 |
| Montsià | | | 647 | 69.030 |
| Noguera | | | 148 | 171.826 |
| Osona | 1.395 | 194 | 1.660 | 121.106 |
| Pallars Jussà | | | 217 | 128.439 |
| Pallars Sobirà | | | 135 | 135.099 |
| Pla d'Urgell | | | 163 | 29.601 |
| Pla de l'Estany | 221 | 19 | 240 | 25.375 |
| Priorat | | | 0 | 44.034 |
| Ribera d'Ebre | | | 186 | 81.669 |
| Ripollès | 318 | 6 | 324 | 94.888 |
| Segarra | | | 153 | 71.205 |
| Segrià | | | 666 | 135.778 |
| Selva | 3.644 | 484 | 4.128 | 91.610 |
| Solsonès | | | 226 | 99.141 |
| Tarragonès | - | - | - | - |
| Terra Alta | | | 39 | 73.800 |
| Urgell | | | 219 | 57.299 |
| Val d'Aran | | | 27 | 62.047 |
| Vallès Occidental | 5.005 | 2.180 | 7.185 | 38.830 |
| Vallès Oriental | 3.677 | 1.319 | 4.996 | 71.119 |
| Total | 35.467 | 11.029 | 49.575 | 2.789.327 |

Font: DGU.

4.2 Comarques de muntanya

4.2.1 Dades bàsiques dels municipis inclosos a les comarques de muntanya

4.2.2 Estructura de la població en grans grups d'edat. Municipis comarques de muntanya

4.2.3 Llocs de Treball Localitzats (LTL) i distribució per grans sectors, 1996. Per comarques de muntanya

4.2.4 Despesa total de l'aplicació dels plans comarcals de muntanya, 1996-2000

4.2.5 Distribució per departaments de la despesa total dels plans comarcals de muntanya, 1996-2000

4.2.6 Actuacions de la SGAC en els plans comarcals, 2000

4.2.7 Inversions del DPTOP en els plans comarcals de muntanya, 1998-2000

4.2.1 Dades bàsiques dels municipis inclosos a les comarques de muntanya

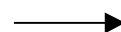

| Comarca | Municipi | Superfície (en ha) | Altitud capital municipal | Població 1996 | Població 2000 | Edat Mitjana 1996 |
|-------------------------|-----------------------------|-----------------------|---------------------------------|------------------|------------------|-------------------------|
| Alta Ribagorça | Pont de Suert, el | 14.862 | 838 | 2.167 | 2.164 | 42,2 |
| | Vall de Boí, la | 21.947 | 1.130 | 757 | 870 | 41,6 |
| | Vilaller | 5.868 | 981 | 618 | 578 | 42,3 |
| | Total Alta Ribagorça | 42.677 | - | 3.542 | 3.612 | 42,1 |
| Alt Urgell | Alàs i Cerc | 5.706 | 768 | 409 | 400 | 45,7 |
| | Arsèguel | 1.052 | 950 | 101 | 108 | 43,1 |
| | Bassella | 7.080 | 425 | 341 | 308 | 47,0 |
| | Cabó | 7.951 | 768 | 127 | 123 | 48,9 |
| | Cava | 4.205 | 1.291 | 61 | 57 | 47,4 |
| | Coll de Nargó | 15.372 | 573 | 606 | 606 | 46,2 |
| | Estamariu | 2.139 | 1.084 | 135 | 123 | 49,1 |
| | Fígols i Alinyà | 10.224 | 602 | 306 | 296 | 51,5 |
| | Josa i Tuixén | 6.843 | 1.206 | 141 | 169 | 48,8 |
| | Montferrer i Castellbò | 17.746 | 732 | 730 | 738 | 42,8 |
| | Oliana | 3.192 | 469 | 1.844 | 1.864 | 43,5 |
| | Organyà | 1.154 | 558 | 1.010 | 992 | 44,5 |
| | Peramola | 5.558 | 566 | 375 | 394 | 46,8 |
| | Pont de Bar, el | 4.300 | 1.223 | 142 | 160 | 51,8 |
| | Ribera d'Urgellet | 10.489 | 702 | 741 | 811 | 46,8 |
| | Seu d'Urgell, la | 1.489 | 691 | 10.711 | 10.943 | 39,2 |
| | Valls d'Aguilar, les | 12.453 | 669 | 302 | 296 | 50,4 |
| | Valls de Valira, les | 17.093 | 740 | 748 | 757 | 45,6 |
| Vansa i Fórnoles, la | 10.639 | 989 | 174 | 170 | 44,7 | |
| Total Alt Urgell | 144.685 | - | 19.004 | 19.315 | 42,0 | |
| Berguedà | Avià | 2.714 | 677 | 1.810 | 1.845 | 43,2 |
| | Bagà | 4.299 | 785 | 2.114 | 2.078 | 42,4 |
| | Berga | 2.254 | 704 | 14.207 | 14.305 | 42,9 |
| | Borredà | 4.360 | 854 | 471 | 485 | 44,9 |
| | Capolat | 3.429 | 1.279 | 69 | 63 | 46,8 |
| | Casserres | 2.891 | 617 | 1.612 | 1.634 | 45,4 |
| | Castell de l'Areny | 2.456 | 954 | 52 | 48 | 45,9 |
| | Castellar de n'Hug | 4.676 | 1.395 | 172 | 188 | 46,4 |
| | Castellar del Riu | 3.262 | 1.234 | 91 | 114 | 44,0 |
| | Cercs | 4.693 | 650 | 1.496 | 1.454 | 44,5 |
| | Espunyola, l' | 3.526 | 759 | 283 | 276 | 43,9 |
| | Fígols | 2.949 | 1.154 | 53 | 50 | 48,7 |
| | Gironella | 684 | 469 | 5.037 | 4.867 | 44,6 |
| | Gisclareny | 3.675 | 1.339 | 30 | 26 | 44,7 |
| | Gósol | 5.549 | 1.423 | 210 | 225 | 46,5 |
| | Guardiola de Berguedà | 7.316 | 720 | 1.014 | 1.013 | 43,3 |
| | Montclar | 2.208 | 728 | 128 | 117 | 43,5 |
| | Montmajor | 7.583 | 756 | 499 | 473 | 43,0 |
| | Nou de Berguedà, la | 2.500 | 876 | 155 | 153 | 46,8 |
| | Olvan | 3.560 | 553 | 950 | 899 | 45,5 |
| | Pobla de Lillet, la | 5.132 | 843 | 1.566 | 1.455 | 47,0 |
| | Puig-reig | 4.623 | 455 | 4.578 | 4.319 | 44,7 |
| | Quar, la | 3.789 | 1.061 | 56 | 79 | 39,3 |
| Sagàs | 4.494 | 738 | 162 | 155 | 41,6 | |

4.2.1. Dades bàsiques dels municipis inclosos a les comarques de muntanya (continuació)



| Comarca | Municipi | Superfície (en ha) | Altitud capital municipal | Població 1996 | Població 2000 | Edat Mitjana 1996 |
|-----------------------|--------------------------|-----------------------|---------------------------------|------------------|------------------|-------------------------|
| Berguedà | Saldes | 6.656 | 1.215 | 348 | 328 | 42,2 |
| | Sant Jaume de Frontanya | 2.115 | 1.072 | 30 | 28 | 36,8 |
| | Sant Julià de Cerdanyola | 1.200 | 967 | 217 | 227 | 47,2 |
| | Santa Maria de Merlès | 5.136 | 532 | 183 | 168 | 41,2 |
| | Vallcebre | 2.787 | 1.118 | 274 | 269 | 45,3 |
| | Vilada | 2.249 | 757 | 548 | 522 | 46,3 |
| | Viver i Serrateix | 6.681 | 729 | 191 | 188 | 42,6 |
| | Total Berguedà | 119.446 | - | 38.606 | 38.051 | 43,9 |
| Cerdanya | Alp | 4.425 | 1.158 | 1.012 | 1.194 | 37,3 |
| | Bellver de Cerdanya | 9.705 | 1.061 | 1.483 | 1.614 | 42,5 |
| | Bolvir | 1.061 | 1.145 | 245 | 284 | 42,2 |
| | Das | 1.480 | 1.219 | 145 | 158 | 43,1 |
| | Fontanals de Cerdanya | 2.864 | 1.180 | 376 | 399 | 40,6 |
| | Ger | 3.268 | 1.135 | 288 | 375 | 44,0 |
| | Guils de Cerdanya | 2.228 | 1.385 | 304 | 334 | 40,0 |
| | Isòvol | 1.074 | 1.049 | 189 | 204 | 43,5 |
| | Lles de Cerdanya | 10.151 | 1.471 | 291 | 288 | 44,8 |
| | Llívia | 1.284 | 1.224 | 924 | 1.013 | 41,3 |
| | Meranges | 3.738 | 1.539 | 70 | 83 | 50,5 |
| | Montellà i Martinet | 5.473 | 1.158 | 493 | 507 | 47,2 |
| | Prats i Sansor | 964 | 1.124 | 180 | 212 | 38,9 |
| | Prullans | 2.109 | 1.096 | 208 | 219 | 45,3 |
| | Puigcerdà | 1.858 | 1.202 | 6.356 | 6.902 | 38,9 |
| | Riu de Cerdanya | 1.195 | - | 52 | 81 | - |
| | Urús | 1.760 | 1.263 | 141 | 188 | 42,2 |
| | Total Cerdanya | 54.637 | - | 12.757 | 14.055 | 40,4 |
| Garrotxa | Argelaguer | 1.273 | 183 | 361 | 379 | 44,0 |
| | Besalú | 481 | 151 | 2.031 | 1.996 | 43,5 |
| | Beuda | 3.574 | 338 | 120 | 133 | 47,2 |
| | Castellfollit de la Roca | 68 | 296 | 1.006 | 963 | 45,1 |
| | Maià de Montcal | 1.698 | 241 | 320 | 321 | 45,1 |
| | Mieres | 2.607 | 286 | 300 | 336 | 48,8 |
| | Montagut | 9.341 | 276 | 771 | 792 | 45,2 |
| | Olot | 2.913 | 443 | 27.482 | 27.967 | 41,9 |
| | Planes d'Hostoles, les | 3.697 | 370 | 1.743 | 1.724 | 44,1 |
| | Preses, les | 953 | 474 | 1.327 | 1.373 | 41,0 |
| | Riudaura | 2.419 | 572 | 389 | 417 | 42,4 |
| | Sales de Llierca | 3.639 | 260 | 66 | 89 | 37,7 |
| | Sant Aniol de Finestres | 4.751 | 415 | 251 | 270 | 45,5 |
| | Sant Feliu de Pallerols | 3.492 | 473 | 1.101 | 1.155 | 44,5 |
| | Sant Ferriol | 4.176 | 366 | 188 | 196 | 45,8 |
| | Sant Jaume de Llierca | 713 | 203 | 761 | 714 | 44,8 |
| | Sant Joan les Fonts | 3.193 | 342 | 2.745 | 2.756 | 42,6 |
| | Santa Pau | 4.880 | 496 | 1.445 | 1.484 | 42,0 |
| | Tortellà | 1.098 | 276 | 683 | 717 | 47,1 |
| | Vall d'en Bas, la | 9.050 | 518 | 2.542 | 2.552 | 42,8 |
| Vall de Bianya, la | 9.402 | 480 | 1.076 | 1.130 | 43,6 | |
| Total Garrotxa | 73.418 | - | 46.708 | 47.464 | 42,6 | |

4.2.1. Dades bàsiques dels municipis inclosos a les comarques de muntanya (continuació)



| Comarca | Municipi | Superfície (en ha) | Altitud capital municipal | Població 1996 | Població 2000 | Edat Mitjana 1996 | |
|-----------------------------|----------------------------|-----------------------|---------------------------------|------------------|------------------|-------------------------|------|
| Pallars Jussà | Abella de la Conca | 7.772 | 956 | 186 | 197 | 41,5 | |
| | Castell de Mur | 6.305 | 532 | 157 | 149 | 47,3 | |
| | Conca de Dalt | 11.626 | 507 | 437 | 419 | 52,2 | |
| | Gavet de la Conca | 9.083 | 421 | 335 | 322 | 48,8 | |
| | Isona i Conca Dellà | 13.527 | 659 | 1.272 | 1.222 | 51,9 | |
| | Llimiana | 4.103 | 790 | 135 | 147 | 48,9 | |
| | Pobla de Segur, la | 3.359 | 524 | 2.996 | 2.852 | 45,1 | |
| | Salàs de Pallars | 2.053 | 573 | 352 | 330 | 50,2 | |
| | Sant Esteve de la Sarga | 9.205 | 875 | 116 | 117 | 50,7 | |
| | Sarroca de Bellera | 8.726 | 1.002 | 147 | 155 | 50,7 | |
| | Senterada | 3.455 | 729 | 117 | 112 | 49,2 | |
| | Talarn | 2.986 | 572 | 365 | 364 | 45,5 | |
| | Torre de Cabdella, la | 16.596 | 1.075 | 691 | 679 | 50,4 | |
| | Tremp | 30.199 | 468 | 5.503 | 5.377 | 43,2 | |
| | Total Pallars Jussà | 128.995 | - | 12.809 | 12.442 | 45,6 | |
| | Pallars Sobirà | Alins | 18.384 | 1.048 | 287 | 272 | 49,8 |
| | | Alt Àneu | 19.379 | 1.076 | 375 | 411 | 43,9 |
| Baix Pallars | | 12.881 | 591 | 351 | 363 | 49,3 | |
| Espot | | 9.722 | 1.318 | 272 | 298 | 42,8 | |
| Esterrí d'Àneu | | 852 | 957 | 611 | 646 | 43,8 | |
| Esterrí de Cardós | | 1.650 | 1.212 | 80 | 75 | 45,6 | |
| Farrera | | 6.352 | 1.362 | 88 | 97 | 41,6 | |
| Guingueta d'Àneu, la | | 10.796 | 938 | 270 | 313 | 46,9 | |
| Lladorre | | 14.699 | 1.052 | 212 | 234 | 46,3 | |
| Llavorsí | | 6.894 | 811 | 273 | 285 | 46,4 | |
| Rialp | | 6.300 | 725 | 527 | 517 | 40,2 | |
| Soriguera | | 10.572 | 1.192 | 309 | 308 | 44,9 | |
| Sort | | 10.507 | 692 | 1.718 | 1.791 | 42,3 | |
| Tírvia | | 876 | 991 | 115 | 122 | 44,6 | |
| Vall de Cardós | | 5.658 | 898 | 326 | 318 | 45,5 | |
| Total Pallars Sobirà | | 135.522 | - | 5.814 | 6.050 | 44,1 | |
| Ripollès | Campdevàrol | 3.283 | 738 | 3.347 | 3.370 | 43,0 | |
| | Campelles | 1.916 | 1.303 | 127 | 125 | 47,4 | |
| | Camprodon | 10.299 | 988 | 2.308 | 2.319 | 43,9 | |
| | Gombrèn | 4.384 | 919 | 241 | 235 | 45,7 | |
| | Llanars | 2.480 | 983 | 448 | 489 | 42,9 | |
| | Llosses, les | 9.341 | 1.000 | 269 | 275 | 43,9 | |
| | Molló | 4.358 | 1.182 | 333 | 339 | 47,5 | |
| | Ogassa | 4.573 | 1.320 | 245 | 242 | 44,4 | |
| | Pardines | 3.109 | 1.226 | 139 | 143 | 44,4 | |
| | Planoles | 1.396 | 1.136 | 265 | 273 | 48,6 | |
| | Queralbs | 9.381 | 1.236 | 192 | 201 | 48,4 | |
| | Ribes de Freser | 4.215 | 912 | 2.156 | 2.096 | 45,4 | |
| | Ripoll | 7.346 | 691 | 10.908 | 10.733 | 41,9 | |
| | Sant Joan de les Abadesses | 5.341 | 773 | 3.794 | 3.672 | 43,5 | |
| | Sant Pau de Segúries | 898 | 867 | 648 | 655 | 44,4 | |
| | Setcases | 4.891 | 1.265 | 160 | 163 | 42,8 | |
| | Toses | 6.218 | 1.444 | 139 | 151 | 48,2 | |
| | Vallfogona de Ripollès | 3.888 | 956 | 230 | 219 | 43,2 | |
| | Vilallonga de Ter | 6.491 | 1.067 | 416 | 421 | 46,9 | |
| Total Ripollès | 93.808 | - | 26.365 | 26.121 | 43,2 | | |

4.2.1. Dades bàsiques dels municipis inclosos a les comarques de muntanya (continuació)



| Comarca | Municipi | Superfície (en ha) | Altitud capital municipal | Població 1996 | Població 2000 | Edat Mitjana 1996 |
|------------------------------------|-------------------------|-----------------------|---------------------------------|------------------|------------------|-------------------------|
| Solsonès | Castellar de la Ribera | 6.012 | 657 | 147 | 153 | 47,4 |
| | Clariana de Cardener | 4.041 | 500 | 148 | 145 | 38,2 |
| | Coma i la Pedra, la | 6.066 | 1.004 | 222 | 240 | 46,3 |
| | Guixers | 6.605 | 844 | 148 | 151 | 46,9 |
| | Lladurs | 12.869 | 834 | 238 | 244 | 43,6 |
| | Llobera | 3.889 | 855 | 240 | 237 | 45,8 |
| | Molsosa, la | 2.672 | 700 | 136 | 133 | 43,1 |
| | Navès | 14.585 | 610 | 264 | 272 | 46,8 |
| | Odèn | 11.308 | 1.291 | 284 | 279 | 45,2 |
| | Olius | 5.346 | 565 | 482 | 555 | 39,1 |
| | Pinell de Solsonès | 9.114 | 648 | 232 | 225 | 45,7 |
| | Pinós | 10.390 | 823 | 325 | 320 | 48,0 |
| | Riner | 4.721 | 611 | 276 | 286 | 41,1 |
| | Sant Llorenç de Morunys | 428 | 925 | 901 | 900 | 42,9 |
| | Solsona | 1.814 | 664 | 7.128 | 7.343 | 39,5 |
| Total Solsonès | | 99.860 | - | 11.171 | 11.483 | 41,1 |
| Val d'Aran | Arres | 1.153 | 1.267 | 64 | 63 | 45,2 |
| | Bausen | 1.762 | 931 | 70 | 62 | 57,6 |
| | Bòrdes, es | 2.155 | 852 | 220 | 212 | 41,7 |
| | Bossòst | 2.815 | 710 | 822 | 866 | 41,0 |
| | Canejan | 4.831 | 906 | 104 | 108 | 51,3 |
| | Les | 2.329 | 634 | 673 | 697 | 38,8 |
| | Naut Aran | 24.889 | 1.269 | 1.337 | 1.480 | 37,1 |
| | Vielha e Mijaran | 20.574 | 974 | 3.609 | 4.139 | 35,5 |
| | Vilamòs | 1.539 | 1.255 | 148 | 152 | 36,6 |
| | Total Val d'Aran | | 62.047 | - | 7.047 | 7.779 |
| Total comarques de muntanya | | 955.095 | - | 183.823 | 186.372 | 42,7 |
| Total Catalunya | | 31.895.000 | - | 6.090.040 | 6.261.999 | 39,6 |

Font: elaboració SGAC a partir de dades de l'IDESCAT i de l'INE

4.2.2 Estructura de la població en grans grups d'edat.

Municipis comarques de muntanya.



| | | Estructura per edats de la població, 1996 | | |
|-----------------------|-----------------------------|---|-------------------------------|--------------------------------|
| Comarca | Municipi | % Població de 0 a 14 anys | % Població de 15 a 64 anys | % Població de 65 i més anys |
| Alta Ribagorça | Pont de Suert, el | 13,6 | 64,5 | 22,0 |
| | Vall de Boi, la | 13,5 | 67,0 | 19,6 |
| | Vilaller | 11,0 | 66,8 | 22,2 |
| | Total Alta Ribagorça | 13,1 | 65,4 | 21,5 |
| Alt Urgell | Alàs i Cerc | 11,0 | 63,1 | 25,9 |
| | Arsèguel | 6,9 | 71,3 | 21,8 |
| | Bassella | 12,9 | 56,0 | 31,1 |
| | Cabó | 9,4 | 61,4 | 29,1 |
| | Cava | 11,5 | 59,0 | 29,5 |
| | Coll de Nargó | 12,5 | 59,7 | 27,7 |
| | Estamariu | 7,4 | 68,1 | 24,4 |
| | Fígols i Alinyà | 7,2 | 57,8 | 35,0 |
| | Josa i Tuixén | 7,8 | 63,1 | 29,1 |
| | Montferrer i Castellbò | 11,9 | 66,2 | 21,9 |
| | Oliana | 11,4 | 66,7 | 21,9 |
| | Organyà | 13,7 | 61,4 | 25,0 |
| | Peramola | 10,1 | 60,5 | 29,3 |
| | Pont de Bar, el | 7,0 | 63,4 | 29,6 |
| | Ribera d'Urgellet | 9,6 | 61,6 | 28,8 |
| | Seu d'Urgell, la | 15,7 | 67,0 | 17,4 |
| | Valls d'Aguilar, les | 7,6 | 58,6 | 33,8 |
| | Valls de Valira, les | 10,6 | 64,2 | 25,3 |
| | Vansa i Fómols, la | 14,9 | 62,6 | 22,4 |
| | Total Alt Urgell | 13,1 | 65,4 | 21,5 |
| Berguedà | Avià | 12,6 | 64,3 | 23,1 |
| | Bagà | 14,9 | 63,4 | 21,7 |
| | Berga | 12,9 | 65,2 | 22,0 |
| | Borredà | 11,7 | 63,5 | 24,8 |
| | Capolat | 7,2 | 69,6 | 23,2 |
| | Casserres | 11,0 | 62,1 | 26,9 |
| | Castell de l'Areny | 9,6 | 69,2 | 21,2 |
| | Castellar de n'Hug | 11,0 | 62,2 | 26,7 |
| | Castellar del Riu | 9,9 | 74,7 | 15,4 |
| | Cercs | 11,8 | 64,0 | 24,1 |
| | Espunyola, l' | 12,0 | 64,0 | 24,0 |
| | Fígols | 3,8 | 71,7 | 24,5 |
| | Gironella | 12,4 | 63,1 | 24,5 |
| | Gisclareny | 10,0 | 66,7 | 23,3 |
| | Gósol | 12,4 | 56,7 | 31,0 |
| | Guardiola de Berguedà | 13,9 | 62,2 | 23,9 |
| | Montclar | 18,0 | 55,5 | 26,6 |
| | Montmajor | 13,8 | 63,3 | 22,8 |
| | Nou de Berguedà, la | 9,7 | 63,2 | 27,1 |
| | Olvan | 10,6 | 63,1 | 26,3 |
| | Pobla de Lillet, la | 9,5 | 62,0 | 28,5 |
| | Puig-reig | 12,3 | 62,8 | 24,9 |
| | Quar, la | 12,5 | 76,8 | 10,7 |

4.2.2 Estructura de la població en grans grups d'edat. Municipis comarques de muntanya (continuació).



| | | Estructura per edats de la població, 1996 | | |
|--|--------------------------|---|-------------------------------|--------------------------------|
| Comarca | Municipi | % Població de 0 a 14 anys | % Població de 15 a 64 anys | % Població de 65 i més anys |
| Berguedà | Sagàs | 12,3 | 64,2 | 23,5 |
| | Saldes | 16,1 | 64,4 | 19,5 |
| | Sant Jaume de Frontanyà | 20,0 | 76,7 | 3,3 |
| | Sant Julià de Cerdanyola | 6,5 | 65,4 | 28,1 |
| | Santa Maria de Merlès | 14,2 | 68,3 | 17,5 |
| | Vallcebre | 12,0 | 64,2 | 23,7 |
| | Vilada | 12,4 | 58,4 | 29,2 |
| | Viver i Serrateix | 14,1 | 61,3 | 24,6 |
| | Total Berguedà | 12,5 | 63,8 | 23,7 |
| Cerdanya | Alp | 18,1 | 68,5 | 13,4 |
| | Bellver de Cerdanya | 12,4 | 66,2 | 21,4 |
| | Bolvir | 12,2 | 69,0 | 18,8 |
| | Das | 13,8 | 63,4 | 22,8 |
| | Fontanals de Cerdanya | 15,7 | 65,2 | 19,1 |
| | Ger | 12,2 | 65,6 | 22,2 |
| | Guils de Cerdanya | 17,4 | 66,4 | 16,1 |
| | Isòvol | 13,2 | 63,5 | 23,3 |
| | Lles de Cerdanya | 10,3 | 65,6 | 24,1 |
| | Llívia | 12,9 | 70,1 | 17,0 |
| | Meranges | 2,9 | 64,3 | 32,9 |
| | Montellà i Martinet | 9,3 | 63,9 | 26,8 |
| | Prats i Sansor | 14,4 | 70,6 | 15,0 |
| | Prullans | 9,1 | 68,3 | 22,6 |
| | Puigcerdà | 15,5 | 67,9 | 16,6 |
| | Riu de Cerdanya (*) | - | - | - |
| | Urús | 11,3 | 69,5 | 19,1 |
| | Total Cerdanya | 14,4 | 67,5 | 18,1 |
| (*) Dades agregades a les de Bellver de Cerdanya | | | | |
| Garrotxa | Argelaguer | 14,7 | 60,1 | 25,2 |
| | Besalú | 11,4 | 66,5 | 22,1 |
| | Beuda | 10,0 | 65,8 | 24,2 |
| | Castellfollit de la Roca | 10,8 | 63,2 | 25,9 |
| | Maià de Montcal | 10,0 | 65,6 | 24,4 |
| | Mieres | 8,3 | 60,0 | 31,7 |
| | Montagut | 12,5 | 61,3 | 26,2 |
| | Olot | 14,1 | 64,7 | 21,2 |
| | Planes d'Hostoles, les | 11,8 | 64,9 | 23,4 |
| | Preses, les | 14,3 | 66,5 | 19,2 |
| | Riudaura | 12,3 | 69,2 | 18,5 |
| | Sales de Llierca | 15,2 | 71,2 | 13,6 |
| | Sant Aniol de Finestres | 8,0 | 68,9 | 23,1 |
| | Sant Feliu de Pallerols | 11,5 | 62,9 | 25,6 |
| | Sant Ferriol | 9,6 | 67,6 | 22,9 |
| | Sant Jaume de Llierca | 14,7 | 59,3 | 26,0 |
| | Sant Joan les Fonts | 11,4 | 68,1 | 20,4 |
| | Santa Pau | 13,4 | 65,9 | 20,8 |
| | Tortellà | 10,7 | 60,6 | 28,7 |
| | Vall d'en Bas, la | 13,3 | 62,5 | 24,2 |
| | Vall de Bianya, la | 13,5 | 65,8 | 20,7 |
| Total Garrotxa | 13,4 | 64,7 | 21,9 | |

4.2.2 Estructura de la població en grans grups d'edat. Municipis comarques de muntanya (continuació).



| | | Estructura per edats de la població, 1996 | | | |
|-----------------------------|----------------------------|---|-------------------------------|--------------------------------|-------------|
| Comarca | Municipi | % Població de 0 a 14 anys | % Població de 15 a 64 anys | % Població de 65 i més anys | |
| Pallars Jussà | Abella de la Conca | 15,6 | 66,7 | 17,7 | |
| | Castell de Mur | 10,8 | 57,3 | 31,8 | |
| | Conca de Dalt | 11,0 | 56,1 | 33,0 | |
| | Gavet de la Conca | 9,6 | 54,3 | 36,1 | |
| | Isona i Conca Dellà | 9,5 | 58,3 | 32,2 | |
| | Llimiana | 7,4 | 59,6 | 33,1 | |
| | Pobla de Segur, la | 12,0 | 61,1 | 26,9 | |
| | Salàs de Pallars | 9,5 | 53,4 | 37,2 | |
| | Sant Esteve de la Sarga | 4,3 | 69,0 | 26,7 | |
| | Sarroca de Bellera | 8,8 | 61,2 | 29,9 | |
| | Senterada | 9,4 | 57,3 | 33,3 | |
| | Talarn | 10,7 | 63,0 | 26,3 | |
| | Torre de Cabdella, la | 6,4 | 60,6 | 33,0 | |
| | Tremp | 14,3 | 62,1 | 23,6 | |
| | Total Pallars Jussà | | 12,1 | 60,7 | 27,2 |
| | Pallars Sobirà | Alins | 9,1 | 59,2 | 31,7 |
| Alt Àneu | | 12,5 | 64,5 | 22,9 | |
| Baix Pallars | | 8,0 | 59,8 | 32,2 | |
| Espot | | 8,8 | 71,0 | 20,2 | |
| Esterrí d'Àneu | | 9,3 | 67,4 | 23,2 | |
| Esterrí de Cardós | | 13,8 | 60,0 | 26,3 | |
| Farrera | | 18,2 | 56,8 | 25,0 | |
| Guingueta d'Àneu, la | | 10,7 | 60,0 | 29,3 | |
| Lladorre | | 11,3 | 63,2 | 25,5 | |
| Llavorsí | | 10,6 | 61,5 | 27,8 | |
| Rialp | | 16,3 | 63,8 | 19,9 | |
| Soriguera | | 11,7 | 60,2 | 28,2 | |
| Sort | | 13,7 | 64,1 | 22,2 | |
| Tírvia | | 13,8 | 58,6 | 27,6 | |
| Vall de Cardós | | 11,0 | 64,4 | 24,5 | |
| Total Pallars Sobirà | | 12,1 | 63,5 | 24,5 | |
| Ripollès | Campdevàdol | 12,3 | 66,4 | 21,3 | |
| | Campelles | 8,7 | 66,9 | 24,4 | |
| | Camprodon | 11,2 | 67,2 | 21,6 | |
| | Gombrèn | 5,4 | 69,7 | 24,9 | |
| | Llanars | 14,1 | 63,2 | 22,8 | |
| | Llosses, les | 10,8 | 66,5 | 22,7 | |
| | Molló | 8,1 | 63,1 | 28,8 | |
| | Ogassa | 8,6 | 69,4 | 22,0 | |
| | Pardines | 10,1 | 66,2 | 23,7 | |
| | Planoles | 6,8 | 64,2 | 29,1 | |
| | Queralbs | 8,9 | 61,5 | 29,7 | |
| | Ribes de Freser | 11,6 | 62,9 | 25,5 | |
| | Ripoll | 13,8 | 65,7 | 20,5 | |
| | Sant Joan de les Abadesses | 11,6 | 66,3 | 22,1 | |
| | Sant Pau de Segúries | 12,5 | 63,3 | 24,2 | |
| | Setcases | 11,3 | 70,0 | 18,8 | |
| | Toses | 12,2 | 56,8 | 30,9 | |
| | Vallfogona de Ripollès | 12,6 | 65,7 | 21,7 | |
| | Vilallonga de Ter | 10,3 | 63,5 | 26,2 | |
| | Total Ripollès | | 12,4 | 65,6 | 22,0 |

**4.2.2 Estructura de la població en grans grups d'edat.
Municipis comarques de muntanya (continuació).**

| | | Estructura per edats de la població, 1996 | | |
|-------------------|------------------------------------|--|---------------------------------------|--|
| Comarca | Municipi | % Població de 0 a 14 anys | % Població de 15 a 64 anys | % Població de 65 i més anys |
| Solsonès | Castellar de la Ribera | 9,5 | 61,2 | 29,3 |
| | Clariana de Cardener | 19,6 | 64,9 | 15,5 |
| | Coma i la Pedra, la | 8,6 | 67,6 | 23,9 |
| | Guixers | 7,4 | 65,5 | 27,0 |
| | Lladurs | 12,6 | 68,1 | 19,3 |
| | Llobera | 9,6 | 64,6 | 25,8 |
| | Molsosa, la | 14,7 | 63,2 | 22,1 |
| | Navès | 9,1 | 62,1 | 28,8 |
| | Odèn | 13,3 | 59,3 | 27,4 |
| | Olius | 16,6 | 66,4 | 17,0 |
| | Pinell de Solsonès | 7,3 | 66,8 | 25,9 |
| | Pinós | 7,7 | 62,5 | 29,8 |
| | Riner | 13,8 | 65,9 | 20,3 |
| | Sant Llorenç de Morunys | 11,9 | 68,3 | 19,8 |
| | Solsona | 15,7 | 66,8 | 17,5 |
| | Total Solsonès | 14,3 | 66,3 | 19,4 |
| Val d'Aran | Arres | 15,6 | 57,8 | 26,6 |
| | Bausen | 4,3 | 52,9 | 42,9 |
| | Bòrdes, es | 13,6 | 69,5 | 16,8 |
| | Bossòst | 15,5 | 64,5 | 20,1 |
| | Canejan | 4,8 | 63,5 | 31,7 |
| | Les | 17,4 | 65,5 | 17,1 |
| | Naut Aran | 17,4 | 68,1 | 14,4 |
| | Vielha e Mijaran | 18,0 | 71,2 | 10,8 |
| | Vilamòs | 22,3 | 64,9 | 12,8 |
| | | Total Val d'Aran | 17,1 | 68,7 |
| | Total comarques de muntanya | 13,2 | 64,9 | 21,9 |
| | Total Catalunya | 14,7 | 69,1 | 16,3 |

Font: elaboració SGAC a partir de les dades de l'IDESCAT

4.2.3 Llocs de Treball Localitzats (LTL) i distribució per grans sectors, 1996

Per comarques de muntanya.



| Comarca | Municipi | Total LTL | sectors d'activitat | | | |
|-------------------------|-----------------------------|---------------|---------------------|-----------------|-------------------|----------------|
| | | | % LTL primari | % LTL indústria | % LTL construcció | % LTL terciari |
| Alta Ribagorça | Pont de Suert, el | 634 | 8,2 | 20,7 | 14,7 | 56,5 |
| | Vall de Boi, la | 350 | 13,1 | 10,6 | 13,7 | 62,6 |
| | Vilaller | 110 | 10,0 | 9,1 | 20,9 | 60,0 |
| | Total Alta Ribagorça | 1.094 | 10,0 | 16,3 | 15,0 | 58,8 |
| Alt Urgell | Alàs i Cerc | 69 | 49,3 | 13,0 | 15,9 | 21,7 |
| | Arsèguel | 19 | 15,8 | 0,0 | 47,4 | 36,8 |
| | Bassella | 88 | 53,4 | 3,4 | 25,0 | 18,2 |
| | Cabó | 30 | 86,7 | 3,3 | 6,7 | 3,3 |
| | Cava | 12 | 75,0 | 0,0 | 0,0 | 25,0 |
| | Coll de Nargó | 143 | 37,1 | 11,9 | 11,9 | 39,2 |
| | Estamariu | 37 | 56,8 | 10,8 | 5,4 | 27,0 |
| | Fígols i Alinyà | 68 | 58,8 | 10,3 | 14,7 | 16,2 |
| | Josa i Tuixén | 39 | 23,1 | 7,7 | 12,8 | 56,4 |
| | Montferrer i Castellbò | 299 | 24,7 | 22,1 | 13,7 | 39,5 |
| | Oliana | 708 | 5,4 | 47,6 | 12,4 | 34,6 |
| | Organyà | 272 | 14,0 | 22,1 | 14,3 | 49,6 |
| | Peramola | 99 | 60,6 | 12,1 | 5,1 | 22,2 |
| | Pont de Bar, el | 41 | 39,0 | 12,2 | 9,8 | 39,0 |
| | Ribera d'Urgellet | 189 | 52,9 | 14,3 | 6,9 | 25,9 |
| | Seu d'Urgell, la | 3.480 | 2,7 | 17,7 | 12,6 | 67,0 |
| | Valls d'Aguilar, les | 56 | 42,9 | 25,0 | 17,9 | 14,3 |
| | Valls de Valira, les | 200 | 32,0 | 5,0 | 6,0 | 57,0 |
| | Vansa i Fómols, la | 43 | 51,2 | 9,3 | 11,6 | 27,9 |
| Total Alt Urgell | 5.892 | 13,1 | 20,3 | 12,4 | 54,2 | |
| Berguedà | Avià | 765 | 15,8 | 42,6 | 16,2 | 25,4 |
| | Bagà | 497 | 7,2 | 29,2 | 19,1 | 44,5 |
| | Berga | 4.518 | 2,0 | 25,8 | 11,2 | 61,0 |
| | Borredà | 130 | 20,0 | 31,5 | 8,5 | 40,0 |
| | Capolat | 20 | 70,0 | 5,0 | 0,0 | 25,0 |
| | Casserres | 411 | 17,3 | 38,9 | 12,4 | 31,4 |
| | Castell de l'Areny | 20 | 55,0 | 15,0 | 20,0 | 10,0 |
| | Castellar de n'Hug | 199 | 2,5 | 70,4 | 7,5 | 19,6 |
| | Castellar del Riu | 24 | 20,8 | 4,2 | 4,2 | 70,8 |
| | Cercs | 543 | 2,6 | 49,4 | 10,3 | 37,8 |
| | Espunyola, l' | 106 | 48,1 | 5,7 | 27,4 | 18,9 |
| | Fígols | 5 | 40,0 | 20,0 | 20,0 | 20,0 |
| | Gironella | 1.341 | 2,8 | 34,5 | 15,4 | 47,4 |
| | Gisclareny | 2 | 0,0 | 0,0 | 100,0 | 0,0 |
| | Gósol | 58 | 31,0 | 17,2 | 13,8 | 37,9 |
| | Guardiola de Berguedà | 318 | 1,3 | 35,2 | 7,9 | 55,7 |
| | Montclar | 27 | 85,2 | 7,4 | 3,7 | 3,7 |
| | Montmajor | 140 | 53,6 | 14,3 | 10,7 | 21,4 |
| | Nou de Berguedà, la | 14 | 50,0 | 0,0 | 14,3 | 35,7 |
| | Olvan | 281 | 22,1 | 45,2 | 9,3 | 23,5 |
| | Pobla de Lillet, la | 323 | 8,4 | 35,0 | 11,8 | 44,9 |
| | Puig-reig | 1.226 | 3,1 | 41,7 | 12,7 | 42,5 |
| | Quar, la | 25 | 60,0 | 28,0 | 8,0 | 4,0 |
| | Sagàs | 49 | 91,8 | 0,0 | 0,0 | 8,2 |
| | Saldes | 217 | 5,1 | 65,0 | 3,2 | 26,7 |
| | Sant Jaume de Frontanyà | 12 | 41,7 | 8,3 | 0,0 | 50,0 |
| | Sant Julià de Cerdanyola | 24 | 16,7 | 8,3 | 25,0 | 50,0 |
| | Santa Maria de Merlès | 54 | 81,5 | 9,3 | 0,0 | 9,3 |
| | Vallcebre | 48 | 29,2 | 37,5 | 4,2 | 29,2 |
| | Vilada | 161 | 4,3 | 60,9 | 12,4 | 22,4 |
| | Viver i Serrateix | 73 | 67,1 | 5,5 | 2,7 | 24,7 |
| | Total Berguedà | 11.631 | 8,0 | 33,5 | 12,1 | 46,4 |

4.2.3 Llocs de Treball Localitzats (LTL) i distribució per grans sectors, 1996

Per comarques de muntanya (continuació).



| Comarca | Municipi | Total LTL | sectors d'activitat | | | |
|-----------------------|--|--------------|---------------------|-----------------|-------------------|----------------|
| | | | % LTL primari | % LTL indústria | % LTL construcció | % LTL terciari |
| Cerdanya | Alp | 445 | 2,2 | 11,2 | 11,2 | 75,3 |
| | Bellver de Cerdanya | 596 | 19,5 | 11,7 | 22,1 | 46,6 |
| | Bolvir | 94 | 37,2 | 10,6 | 10,6 | 41,5 |
| | Das | 34 | 64,7 | 8,8 | 2,9 | 23,5 |
| | Fontanals de Cerdanya | 90 | 40,0 | 8,9 | 23,3 | 27,8 |
| | Ger | 81 | 38,3 | 13,6 | 29,6 | 18,5 |
| | Guils de Cerdanya | 64 | 64,1 | 6,3 | 3,1 | 26,6 |
| | Isòvol | 40 | 65,0 | 15,0 | 5,0 | 15,0 |
| | Lles de Cerdanya | 96 | 49,0 | 2,1 | 6,3 | 42,7 |
| | Llívia | 268 | 11,2 | 11,2 | 24,3 | 53,4 |
| | Meranges | 10 | 70,0 | 0,0 | 0,0 | 30,0 |
| | Montellà i Martinet | 161 | 15,5 | 14,3 | 13,0 | 57,1 |
| | Prats i Sansor | 98 | 8,2 | 43,9 | 8,2 | 39,8 |
| | Prullans | 57 | 43,9 | 7,0 | 5,3 | 43,9 |
| | Puigcerdà | 2.536 | 3,8 | 15,2 | 19,4 | 61,6 |
| | Riu de Cerdanya (*) | - | - | - | - | - |
| | Urús | 55 | 12,7 | 5,5 | 20,0 | 61,8 |
| | Total Cerdanya | 4.725 | 11,9 | 13,8 | 17,9 | 56,3 |
| | (*) Dades agregades a les de Bellver de Cerdanya | | | | | |
| Garrotxa | Argelaguer | 141 | 5,0 | 63,1 | 6,4 | 25,5 |
| | Besalú | 839 | 2,5 | 49,5 | 8,5 | 39,6 |
| | Beuda | 106 | 17,0 | 57,5 | 1,9 | 23,6 |
| | Castellfollit de la Roca | 248 | 0,8 | 55,2 | 7,7 | 36,3 |
| | Maià de Montcal | 120 | 52,5 | 10,8 | 17,5 | 19,2 |
| | Mieres | 85 | 37,6 | 30,6 | 8,2 | 23,5 |
| | Montagut | 218 | 15,1 | 48,2 | 12,4 | 24,3 |
| | Olot | 10.736 | 1,5 | 44,9 | 6,7 | 46,9 |
| | Planes d'Hostoles, les | 579 | 6,6 | 55,8 | 12,1 | 25,6 |
| | Preses, les | 601 | 5,7 | 52,4 | 10,3 | 31,6 |
| | Riudaura | 62 | 24,2 | 25,8 | 19,4 | 30,6 |
| | Sales de Llierca | 16 | 50,0 | 0,0 | 0,0 | 50,0 |
| | Sant Aniol de Finestres | 148 | 12,2 | 54,1 | 11,5 | 22,3 |
| | Sant Feliu de Pallerols | 336 | 8,9 | 43,5 | 16,7 | 31,0 |
| | Sant Ferriol | 99 | 30,3 | 22,2 | 0,0 | 47,5 |
| | Sant Jaume de Llierca | 333 | 5,1 | 62,5 | 11,1 | 21,3 |
| | Sant Joan les Fonts | 1.337 | 4,0 | 68,3 | 9,3 | 18,3 |
| | Santa Pau | 418 | 27,8 | 29,7 | 15,1 | 27,5 |
| | Tortellà | 312 | 6,4 | 69,2 | 8,0 | 16,3 |
| | Vall d'en Bas, la | 671 | 12,7 | 56,9 | 7,5 | 23,0 |
| Vall de Bianya, la | 849 | 18,7 | 48,5 | 8,8 | 23,9 | |
| Total Garrotxa | 18.254 | 5,3 | 48,3 | 8,1 | 38,3 | |
| Pallars Jussà | Abella de la Conca | 51 | 76,5 | 5,9 | 0,0 | 17,6 |
| | Castell de Mur | 20 | 40,0 | 10,0 | 5,0 | 45,0 |
| | Conca de Dalt | 88 | 70,5 | 4,5 | 5,7 | 19,3 |
| | Gavet de la Conca | 85 | 81,2 | 4,7 | 2,4 | 11,8 |
| | Isona i Conca Dellà | 371 | 53,1 | 10,0 | 10,2 | 26,7 |
| | Llimiana | 28 | 78,6 | 7,1 | 3,6 | 10,7 |
| | Pobla de Segur, la | 956 | 3,0 | 27,6 | 12,1 | 57,2 |
| | Salàs de Pallars | 67 | 25,4 | 11,9 | 19,4 | 43,3 |
| | Sant Esteve de la Sarga | 19 | 57,9 | 5,3 | 5,3 | 31,6 |
| | Sarroca de Bellera | 36 | 88,9 | 2,8 | 0,0 | 8,3 |
| | Senterada | 24 | 45,8 | 4,2 | 16,7 | 33,3 |
| | Talarn | 220 | 8,2 | 22,3 | 15,9 | 53,6 |
| | Torre de Cabdella, la | 145 | 37,2 | 19,3 | 10,3 | 33,1 |
| | Tremp | 2.025 | 6,8 | 17,2 | 10,4 | 65,5 |
| | Total Pallars Jussà | 4.135 | 17,1 | 18,2 | 10,7 | 54,0 |

4.2.3 Llocs de Treball Localitzats (LTL) i distribució per grans sectors, 1996 Per comarques de muntanya (continuació).



| Comarca | Municipi | Total LTL | sectors d'activitat | | | |
|----------------------------|-----------------------------|--------------|---------------------|-----------------|-------------------|----------------|
| | | | % LTL primari | % LTL indústria | % LTL construcció | % LTL terciari |
| Pallars Sobirà | Alins | 68 | 39,7 | 14,7 | 5,9 | 39,7 |
| | Alt Àneu | 85 | 22,4 | 9,4 | 28,2 | 40,0 |
| | Baix Pallars | 71 | 56,3 | 1,4 | 14,1 | 28,2 |
| | Espot | 107 | 14,0 | 3,7 | 3,7 | 78,5 |
| | Esterrí d'Àneu | 237 | 6,3 | 17,3 | 16,0 | 60,3 |
| | Esterrí de Cardós | 14 | 71,4 | 0,0 | 14,3 | 14,3 |
| | Farrera | 5 | 80,0 | 20,0 | 0,0 | 0,0 |
| | Guingueta d'Àneu, la | 79 | 24,1 | 2,5 | 31,6 | 41,8 |
| | Lladorre | 42 | 28,6 | 16,7 | 14,3 | 40,5 |
| | Llavorsí | 132 | 11,4 | 22,7 | 10,6 | 55,3 |
| | Rialp | 248 | 6,0 | 12,1 | 10,1 | 71,8 |
| | Soriguera | 74 | 59,5 | 1,4 | 18,9 | 20,3 |
| | Sort | 698 | 13,2 | 8,6 | 13,0 | 65,2 |
| | Tírvia | 27 | 25,9 | 7,4 | 25,9 | 40,7 |
| | Vall de Cardós | 94 | 11,7 | 28,7 | 13,8 | 45,7 |
| | Total Pallars Sobirà | 1.981 | 17,4 | 11,3 | 14,0 | 57,3 |
| | Ripollès | Campdevànot | 1.023 | 3,5 | 43,7 | 10,5 |
| Campelles | | 65 | 20,0 | 36,9 | 12,3 | 30,8 |
| Camprodon | | 798 | 7,3 | 28,9 | 12,0 | 51,8 |
| Gombrèn | | 99 | 7,1 | 54,5 | 8,1 | 30,3 |
| Llanars | | 112 | 28,6 | 16,1 | 25,9 | 29,5 |
| Llosses, les | | 235 | 17,0 | 75,7 | 1,7 | 5,5 |
| Molló | | 83 | 41,0 | 14,5 | 9,6 | 34,9 |
| Ogassa | | 49 | 20,4 | 18,4 | 26,5 | 34,7 |
| Pardines | | 40 | 62,5 | 7,5 | 7,5 | 22,5 |
| Planoles | | 92 | 14,1 | 22,8 | 19,6 | 43,5 |
| Queralbs | | 155 | 14,8 | 9,0 | 16,8 | 59,4 |
| Ribes de Freser | | 925 | 4,5 | 42,6 | 9,3 | 43,6 |
| Ripoll | | 4.040 | 2,1 | 45,3 | 5,2 | 47,4 |
| Sant Joan de les Abadesses | | 1.538 | 4,1 | 68,1 | 4,6 | 23,2 |
| Sant Pau de Segúries | | 236 | 7,6 | 44,1 | 16,1 | 32,2 |
| Setcases | | 81 | 21,0 | 7,4 | 3,7 | 67,9 |
| Toses | | 26 | 46,2 | 0,0 | 19,2 | 34,6 |
| Vallfogona de Ripollès | | 65 | 70,8 | 6,2 | 6,2 | 16,9 |
| Vilallonga de Ter | | 121 | 28,1 | 11,6 | 25,6 | 34,7 |
| Total Ripollès | 9.783 | 6,2 | 45,1 | 7,9 | 40,9 | |
| Solsonès | Castellar de la Ribera | 37 | 83,8 | 8,1 | 0,0 | 8,1 |
| | Clariana de Cardener | 72 | 41,7 | 18,1 | 6,9 | 33,3 |
| | Coma i la Pedra, la | 63 | 25,4 | 6,3 | 34,9 | 33,3 |
| | Guixers | 146 | 11,6 | 74,0 | 8,2 | 6,2 |
| | Lladurs | 63 | 84,1 | 0,0 | 3,2 | 12,7 |
| | Llobera | 61 | 80,3 | 3,3 | 1,6 | 14,8 |
| | Molsosa, la | 27 | 74,1 | 3,7 | 14,8 | 7,4 |
| | Navès | 105 | 56,2 | 7,6 | 10,5 | 25,7 |
| | Odèn | 60 | 71,7 | 3,3 | 6,7 | 18,3 |
| | Olius | 195 | 29,7 | 34,4 | 13,3 | 22,6 |
| | Pinell de Solsonès | 57 | 80,7 | 10,5 | 3,5 | 5,3 |
| | Pinós | 106 | 75,5 | 6,6 | 10,4 | 7,5 |
| | Riner | 67 | 56,7 | 4,5 | 0,0 | 38,8 |
| | Sant Llorenç de Morunys | 326 | 6,1 | 29,4 | 23,6 | 40,8 |
| | Solsona | 2.938 | 6,4 | 31,9 | 15,3 | 46,4 |
| | Total Solsonès | 4.323 | 17,3 | 29,1 | 14,5 | 39,1 |

4.2.3 Llocs de Treball Localitzats (LTL) i distribució per grans sectors, 1996
Per comarques de muntanya (continuació).

| Comarca | Municipi | Total LTL | % LTL primari | sectors d'activitat | | |
|-------------------|------------------------------------|------------------|---------------|---------------------|-------------------|----------------|
| | | | | % LTL indústria | % LTL construcció | % LTL terciari |
| Val d'Aran | Arres | 10 | 40,0 | 10,0 | 10,0 | 40,0 |
| | Bausen | 24 | 16,7 | 8,3 | 0,0 | 75,0 |
| | Bòrdes, es | 19 | 10,5 | 36,8 | 5,3 | 47,4 |
| | Bossòst | 289 | 1,4 | 14,9 | 10,7 | 73,0 |
| | Canejan | 18 | 55,6 | 0,0 | 0,0 | 44,4 |
| | Les | 243 | 2,9 | 14,8 | 9,1 | 73,3 |
| | Naut Aran | 720 | 1,7 | 6,7 | 11,9 | 79,7 |
| | Vielha e Mijaran | 1.790 | 1,5 | 13,2 | 16,2 | 69,2 |
| | Vilamòs | 25 | 4,0 | 12,0 | 48,0 | 36,0 |
| | Total Val d'Aran | 3.138 | 2,2 | 12,0 | 14,1 | 71,7 |
| | Total comarques de muntanya | 64.956 | 9,0 | 33,5 | 11,1 | 46,5 |
| | Total Catalunya | 2.193.165 | 3,2 | 32,1 | 7,0 | 57,7 |

Font: elaboració SGAC a partir de les dades de l'IDESCAT

4.2.4 Despesa total de l'aplicació dels plans comarcals de muntanya, 1996-2000

| | En MPTA | | | | |
|----------------|-----------------|-----------------|-----------------|-----------------|-----------------|
| Comarca | 1996 | 1997 | 1998 | 1999 | 2000 |
| Alta Ribagorça | 501,1 | 397,3 | 518,1 | 648,7 | 537,9 |
| Alt Urgell | 1.054,6 | 1.380,9 | 1.610,0 | 1.229,3 | 2.259,5 |
| Berguedà | 2.043,2 | 3.077,0 | 3.092,7 | 3.340,5 | 2.900,3 |
| Cerdanya | 997,6 | 970,5 | 1.118,3 | 3.713,3 | 1.179,4 |
| Garrotxa | 1.871,9 | 2.533,2 | 2.494,9 | 3.231,1 | 2.185,6 |
| Pallars Jussà | 1.370,3 | 1.316,5 | 1.681,1 | 2.002,1 | 1.565,7 |
| Pallars Sobirà | 1.341,5 | 1.676,9 | 1.146,7 | 1.461,1 | 1.554,1 |
| Ripollès | 1.553,2 | 2.320,7 | 1.876,6 | 1.934,1 | 1.920,3 |
| Solsonès | 1.557,8 | 1.511,3 | 2.294,5 | 2.703,8 | 1.984,8 |
| Val d'Aran | 566,4 | 977,9 | 1.530,8 | 1.042,4 | 1.130,5 |
| Total | 12.857,7 | 16.162,1 | 17.363,6 | 21.306,3 | 17.218,2 |

Font: SGAC

4.2.5 Distribució per departaments de la despesa total dels plans comarcals de muntanya, 1996-2000

| En MPTA | | | | | |
|---|-----------------|-----------------|-----------------|-----------------|-----------------|
| Departaments | 1996 | 1997 | 1998 | 1999 | 2000 |
| Presidència | 40,38 | 112,31 | 84,39 | 58,28 | 87,79 |
| Governació i Relacions Institucionals | 887,9 | 851,1 | 1012,77 | 932,33 | 295,27 |
| Interior | 48,48 | 53,22 | 25,02 | 32,48 | 57,75 |
| Ensenyament | 16,0 | 93,1 | 1.386,7 | 547,4 | 168,2 |
| Cultura | 155,0 | 254,0 | 290,2 | 316,9 | 323,4 |
| Sanitat i Seguretat Social | 352,8 | 412,5 | 151,8 | 233,9 | 287,2 |
| Política Territorial i Obres Públiques | 3.591,6 | 6.038,2 | 3.853,6 | 7.880,4 | 7.422,7 |
| Agricultura, Ramaderia i Pesca | 3.656,7 | 3.081,1 | 4.225,5 | 4.501,1 | 2.973,3 |
| Treball | 727,3 | 758,7 | 1.303,6 | 1.302,1 | 687,3 |
| Justícia | 139,1 | 136,7 | 204,3 | 152,0 | 217,1 |
| Indústria, Comerç i Turisme | 178,6 | 811,5 | 181,0 | 311,8 | 722,8 |
| Benestar Social | 1.227,6 | 1.270,7 | 1.373,5 | 1.816,1 | 1.829,7 |
| Medi Ambient | 1.836,4 | 2.289,0 | 3.271,1 | 3.221,5 | 2.078,9 |
| Universitats, Recerca i Societat de la Informació | - | - | - | - | 66,9 |
| Total | 12.857,7 | 16.162,1 | 17.363,6 | 21.306,3 | 17.218,2 |

Font: SGAC

4.2.6 Actuacions de la SGAC en els plans comarcals, 2000

| Comarques | Actuacions sobre la xarxa veïnal i rural de camins a les comarques de muntanya | | Actuacions als petits nuclis i al poblament disseminat | | Projectes de desenvolupament econòmic | | Total | |
|----------------|--|--------------|--|--------------|---------------------------------------|-------------|--------------|--------------|
| | núm. | | núm. | | núm. | | núm. | |
| | d'actuacions | MPTA | d'actuacions | MPTA | d'actuacions | MPTA | d'actuacions | MPTA |
| Alta Ribagorça | 3 | 21,0 | 2 | 14,0 | 1 | 1,5 | 6 | 36,5 |
| Alt Urgell | 5 | 59,0 | 2 | 14,0 | 1 | 1,5 | 8 | 74,5 |
| Berguedà | 1 | 35,5 | 1 | 14,0 | - | - | 2 | 49,5 |
| Cerdanya | 3 | 27,0 | 3 | 14,0 | 1 | 1,5 | 7 | 42,5 |
| Garrotxa | 5 | 32,5 | 4 | 14,0 | 1 | 3,0 | 10 | 49,5 |
| Pallars Jussà | 14 | 42,0 | 1 | 14,0 | 1 | 1,5 | 16 | 57,5 |
| Pallars Sobirà | 6 | 42,0 | 3 | 14,0 | 1 | 1,5 | 10 | 57,5 |
| Ripollès | 1 | 42,0 | 2 | 14,0 | 1 | 1,5 | 4 | 57,5 |
| Solsonès | 1 | 45,0 | 4 | 14,0 | 1 | 1,5 | 6 | 60,5 |
| Val d'Aran | 11 | 34,0 | 1 | 14,0 | 1 | 1,5 | 13 | 49,5 |
| Total | 50 | 380,0 | 23 | 140,0 | 9 | 15,0 | 82 | 535,0 |

Font: SGAC

4.2.7 Inversions del DPTOP en els plans comarcals de muntanya, 1998-2000

| Unitat | 1998 | | 1999 | | 2000 | |
|---|----------------|--------------|----------------|--------------|----------------|--------------|
| | MPTA | % | MPTA | % | MPTA | % |
| DG de Ports i Transports | 114,7 | 3,0 | 262,8 | 3,3 | 151,7 | 2,0 |
| DG de Carreteres | 1.455,9 | 37,8 | 2.815,1 | 35,7 | 5.003,6 | 67,4 |
| DG d'Arquitectura i Habitatge | 379,6 | 9,9 | 470,6 | 6,0 | 281,0 | 3,8 |
| SG d'Actuacions Concertades | 187,5 | 4,9 | 518,3 | 6,6 | 865,2 | 11,7 |
| Institut Català del Sòl | 987,6 | 25,6 | 1.509,4 | 19,2 | 716,4 | 9,7 |
| Ferrocarrils de la Generalitat de Catalunya | 728,4 | 18,9 | 2.304,2 | 29,2 | 404,9 | 5,5 |
| Total | 3.853,6 | 100,0 | 7.880,4 | 100,0 | 7.422,7 | 100,0 |

Font: SGAC

4.3 Zones de muntanya

4.3.1 Dades bàsiques dels municipis inclosos a les zones de muntanya

4.3.2 Estructura de la població en grans grups d'edat. Municipis zones de muntanya.

4.3.3 Llocs de Treball Localitzats (LTL) i distribució per grans sectors, 1996. Per zones de muntanya.

4.3.4 Despesa total de l'aplicació dels programes zonals, 1995-1999

4.3.5 Distribució per departaments de la despesa total dels programes zonals, 1995-1999

4.3.6 Actuacions de la SGAC en els programes zonals, 2000

4.3.7 Inversions del DPTOP en els programes zonals, 1997-1999

4.3.1 Dades bàsiques dels municipis inclosos a les zones de muntanya



| Zona de Muntanya | Municipi | Superfície (en ha) | Altitud capital municipal | Població 1996 | Població 2000 | Edat Mitjana 1996 |
|--|---------------------------------|-----------------------|---------------------------------|------------------|------------------|-------------------------|
| Altiplans Centrals | Aguilar de Segarra | 4.302 | 641 | 206 | 213 | 47,4 |
| | Argençola | 4.710 | 768 | 163 | 196 | 42,7 |
| | Barberà de la Conca | 2.643 | 475 | 401 | 409 | 48,4 |
| | Bellprat | 3.095 | 653 | 87 | 95 | 48,2 |
| | Calonge de Segarra | 3.728 | 643 | 185 | 196 | 46,7 |
| | Castellfollit del Boix | 5.942 | 702 | 337 | 384 | 43,7 |
| | Conesa | 2.891 | 750 | 104 | 116 | 53,4 |
| | Estaràs | 2.090 | 664 | 165 | 187 | 44,4 |
| | Forès | 1.652 | 740 | 72 | 68 | 55,1 |
| | Llacuna, la | 5.249 | 630 | 842 | 849 | 43,1 |
| | Llorac | 2.287 | 648 | 122 | 120 | 45,0 |
| | Montmaneu | 1.355 | 750 | 217 | 194 | 44,5 |
| | Montoliu de Segarra | 2.937 | 704 | 208 | 192 | 50,9 |
| | Montornès de Segarra | 1.199 | 493 | 109 | 104 | 51,4 |
| | Omells de na Gaia, els | 1.130 | 560 | 152 | 152 | 46,6 |
| | Passanant | 2.748 | 772 | 192 | 183 | 52,3 |
| | Piles, les | 2.255 | 676 | 162 | 178 | 40,7 |
| | Pontils | 6.768 | 579 | 136 | 148 | 42,6 |
| | Pujalt | 3.172 | 770 | 179 | 178 | 42,6 |
| | Querol | 7.188 | 565 | 238 | 305 | 42,5 |
| | Ribera d'Ondara | 5.425 | 566 | 531 | 516 | 43,4 |
| | Rocafort de Queralt | 864 | 464 | 254 | 279 | 52,4 |
| | Rubió | 3.851 | 629 | 121 | 120 | 41,8 |
| | Sant Guim de Freixenet | 2.486 | 670 | 1.056 | 1.046 | 43,5 |
| | Sant Mateu de Bages | 10.097 | 887 | 513 | 491 | 44,8 |
| | Sant Pere Sallavinera | 2.195 | 588 | 167 | 155 | 46,6 |
| | Santa Coloma de Queralt | 3.396 | 795 | 2.518 | 2.615 | 43,4 |
| | Santa Maria de Miralles | 2.538 | 628 | 96 | 88 | 45,5 |
| | Sarral | 5.235 | 604 | 1.413 | 1.430 | 42,2 |
| | Savallà del Comtat | 1.459 | 819 | 74 | 75 | 46,8 |
| | Senan | 1.190 | 652 | 36 | 31 | 46,7 |
| | Talavera | 3.005 | 794 | 304 | 296 | 45,7 |
| Vallbona de les Monges | 4.497 | 627 | 272 | 266 | 52,0 | |
| Vallfogona de Riucorb | 1.097 | 698 | 130 | 164 | 56,9 | |
| Veciana | 3.889 | 653 | 173 | 154 | 43,7 | |
| | Total Altiplans Centrals | 118.565 | - | 11.935 | 12.193 | 44,8 |
| Montseny-Guilleries -Lluçanès | Aiguafreda | 796 | 410 | 2.090 | 2.147 | 40,0 |
| | Alpens | 1.383 | 855 | 256 | 264 | 41,4 |
| | Balenyà | 1.847 | 587 | 3.025 | 3.125 | 36,7 |
| | Brull, el | 4.108 | 843 | 196 | 197 | 41,3 |
| | Castellcir | 3.450 | 693 | 307 | 366 | 39,2 |
| | Castellterçol | 3.161 | 726 | 1.970 | 2.000 | 42,4 |
| | Cellera de Ter, la | 1.463 | 166 | 2.034 | 2.019 | 40,9 |
| | Centelles | 1.513 | 496 | 5.771 | 5.793 | 40,5 |
| | Collsuspina | 1.486 | 901 | 246 | 254 | 41,6 |
| | Espinelves | 1.765 | 752 | 175 | 179 | 48,8 |
| | Estany, l' | 1.011 | 873 | 382 | 398 | 43,0 |
| | Figaró-Montmany | 1.470 | 330 | 763 | 825 | 40,9 |
| | Fogars de Montclús | 4.015 | 550 | 313 | 350 | 43,0 |
| | Folgueroles | 1.099 | 552 | 1.322 | 1.598 | 39,3 |
| | Gallifa | 1.637 | 502 | 150 | 156 | 35,4 |
| Granera | 2.395 | 768 | 57 | 59 | 41,5 | |
| Lluçà | 5.354 | 751 | 272 | 288 | 40,1 | |

4.3.1. Dades bàsiques dels municipis inclosos a les zones de muntanya (continuació)



| Zona de Muntanya | Municipi | Superfície (en ha) | Altitud capital municipal | Població 1996 | Població 2000 | Edat Mitjana 1996 |
|--|---|------------------------------|---------------------------------|------------------|------------------|-------------------------|
| Montseny-Guilleries -Lluçanès | Moià | 7.515 | 717 | 3.806 | 3.988 | 40,4 |
| | Montesquiu | 487 | 728 | 850 | 844 | 43,4 |
| | Montseny | 2.702 | 528 | 286 | 301 | 41,4 |
| | Muntanyola | 4.042 | 807 | 242 | 311 | 37,8 |
| | Mura | 5.339 | 454 | 218 | 217 | 42,8 |
| | Olost | 2.624 | 669 | 1.204 | 1.160 | 43,6 |
| | Orís | 2.733 | 515 | 230 | 226 | 40,7 |
| | Oristà | 7.135 | 468 | 665 | 645 | 43,4 |
| | Osor | 5.262 | 340 | 509 | 464 | 43,3 |
| | Perafita | 1.849 | 754 | 319 | 368 | 46,2 |
| | Prats de Lluçanès | 1.329 | 707 | 2.790 | 2.750 | 40,5 |
| | Rupit i Pruit | 4.778 | 950 | 357 | 354 | 41,4 |
| | Sant Agustí de Lluçanès | 1.338 | 816 | 105 | 121 | 38,3 |
| | Sant Bartomeu del Grau | 3.467 | 867 | 1.215 | 1.150 | 33,9 |
| | Sant Boi de Lluçanès | 2.117 | 813 | 565 | 540 | 45,4 |
| | Sant Feliu de Codines | 1.518 | 500 | 4.007 | 4.290 | 39,9 |
| | Sant Feliu Sasserra | 2.314 | 617 | 642 | 657 | 42,1 |
| | Sant Hilari Sacalm | 8.356 | 741 | 5.064 | 4.985 | 39,4 |
| | Sant Julià de Vilatorrada | 1.641 | 595 | 2.063 | 2.269 | 38,2 |
| | Sant Martí d'Albars | 1.476 | 651 | 125 | 132 | 45,5 |
| | Sant Martí de Centelles | 2.570 | 416 | 683 | 729 | 40,1 |
| | Sant Pere de Torelló | 5.747 | 650 | 2.135 | 2.160 | 41,7 |
| | Sant Quirze de Besora | 807 | 587 | 2.011 | 1.978 | 45,1 |
| | Sant Quirze Safaja | 2.589 | 627 | 282 | 369 | 39,9 |
| | Sant Sadurní d'Osormort | 3.086 | 526 | 74 | 76 | 42,7 |
| | Sant Vicenç de Torelló | 660 | 555 | 1.725 | 1.786 | 42,5 |
| | Santa Eulàlia de Riuprimer | 1.401 | 568 | 845 | 864 | 40,0 |
| | Santa Maria de Besora | 2.493 | 850 | 166 | 183 | 45,1 |
| | Santa Maria de Corcó | 6.197 | 693 | 2.038 | 2.088 | 41,4 |
| | Seva | 2.910 | 663 | 2.238 | 2.510 | 39,5 |
| | Sobremunt | 1.364 | 881 | 90 | 87 | 36,7 |
| | Sora | 3.151 | 716 | 181 | 189 | 43,7 |
| | Susqueda | 5.053 | 800 | 87 | 87 | 43,1 |
| | Tagamanent | 4.380 | 420 | 180 | 195 | 42,6 |
| | Talamanca | 2.952 | 552 | 84 | 107 | 42,0 |
| Tavèrnoles | 1.911 | 537 | 241 | 272 | 38,1 | |
| Tavertet | 3.217 | 869 | 133 | 140 | 46,2 | |
| Tona | 1.647 | 595 | 5.765 | 5.868 | 38,1 | |
| Vidrà | 3.457 | 982 | 172 | 158 | 40,9 | |
| Viladrau | 5.061 | 821 | 866 | 856 | 42,0 | |
| Vilanova de Sau | 5.813 | 558 | 311 | 320 | 42,5 | |
| | Total Montseny-Guilleries-Lluçanès | 172.441 | - | 64.898 | 46.794 | 40,4 |
| Ports de Beseit | Arnes | 4.253 | 568 | 535 | 517 | 49,7 |
| | Horta de Sant Joan | 11.922 | 542 | 1.272 | 1.233 | 46,0 |
| | Paüls | 4.384 | 300 | 651 | 640 | 45,0 |
| | Prat de Comte | 2.639 | 365 | 202 | 178 | 51,9 |
| | | Total Ports de Beseit | 23.198 | - | 2.660 | 2.568 |

4.3.1. Dades bàsiques dels municipis inclosos a les zones de muntanya (continuació)

| Zona de Muntanya | Municipi | Superfície (en ha) | Altitud capital municipal | Població 1996 | Població 2000 | Edat Mitjana 1996 | |
|------------------------|------------------------------|------------------------------|---------------------------------|------------------|------------------|-------------------------|-------------|
| Prades-Montsant | Albiol, l' | 2.022 | 823 | 144 | 175 | 40,1 | |
| | Arbolí | 2.111 | 714 | 131 | 139 | 47,3 | |
| | Bisbal de Falset, la | 1.405 | 372 | 245 | 242 | 47,7 | |
| | Cabacés | 3.122 | 358 | 340 | 339 | 47,6 | |
| | Capafonts | 1.328 | 755 | 105 | 124 | 47,3 | |
| | Cornudella de Montsant | 6.270 | 815 | 881 | 840 | 46,9 | |
| | Febró, la | 1.605 | 754 | 55 | 63 | 46,0 | |
| | Figuera, la | 1.873 | 575 | 123 | 121 | 50,2 | |
| | Margalef | 3.460 | 379 | 132 | 129 | 49,5 | |
| | Mont-ral | 3.465 | 760 | 145 | 160 | 40,3 | |
| | Montblanc | 9.025 | 345 | 5.892 | 6.029 | 37,2 | |
| | Morera de Montsant, la | 5.265 | 743 | 184 | 176 | 46,0 | |
| | Palma d'Ebre, la | 3.881 | 335 | 421 | 419 | 49,8 | |
| | Pobla de Cérvoles, la | 6.244 | 630 | 198 | 212 | 47,4 | |
| | Prades | 3.311 | 950 | 510 | 528 | 47,0 | |
| | Ulldemolins | 3.792 | 650 | 494 | 495 | 48,3 | |
| | Vallclara | 1.342 | 630 | 112 | 117 | 50,1 | |
| | Vilanova de Prades | 2.115 | 880 | 157 | 157 | 50,1 | |
| | Vilaplana | 2.349 | 364 | 523 | 526 | 47,7 | |
| | Vilella Alta, la | 525 | 327 | 133 | 128 | 47,8 | |
| Vimbodí | 6.551 | 480 | 1.061 | 1.011 | 46,5 | | |
| | Total Prades-Montsant | 71.061 | - | 11.986 | 12.130 | 43,8 | |
| Montsec | Àger | 16.086 | 642 | 553 | 528 | 50,1 | |
| | Alòs de Balaguer | 6.876 | 297 | 188 | 187 | 48,8 | |
| | Avellanès i Santa Linya, les | 10.331 | 567 | 460 | 483 | 50,7 | |
| | Camarasa | 15.546 | 750 | 897 | 885 | 48,3 | |
| | Os de Balaguer | 12.193 | 663 | 773 | 768 | 44,6 | |
| | Vilanova de Meià | 7.388 | 460 | 485 | 473 | 48,6 | |
| | | Total Montsec | 68.420 | - | 3.356 | 3.324 | 48,1 |
| Altres | Albanyà | 9.334 | 239 | 123 | 128 | 44,2 | |
| | Almatret | 5.621 | 462 | 516 | 484 | 51,1 | |
| | Argentera, l' | 984 | 347 | 149 | 148 | 42,4 | |
| | Baronia de Rialb, la | 14.268 | 395 | 251 | 266 | 48,3 | |
| | Biosca | 6.632 | 454 | 265 | 247 | 46,9 | |
| | Fatarella, la | 5.623 | 196 | 1.301 | 1.244 | 46,4 | |
| | Maçanet de Cabrenys | 6.746 | 844 | 641 | 664 | 47,9 | |
| | Pradell de la Teixeta | 2.387 | 320 | 232 | 198 | 47,7 | |
| | Sant Miquel de Campmajor | 3.298 | 217 | 208 | 206 | 41,9 | |
| | Tossa de Mar | 3.818 | 5 | 3.853 | 4.195 | 38,2 | |
| | Vajol, la | 466 | 546 | 84 | 96 | 42,7 | |
| | | Total Altres | 59.177 | - | 7.623 | 7.876 | 42,5 |
| | | Total municipis zones | 512.862 | - | 102.458 | 104.903 | 41,9 |
| | Total Catalunya | 31.895.000 | - | 6.090.040 | 6.261.999 | 39,6 | |

Font: elaboració SGAC a partir de dades de l'IDESCAT i de l'INE

4.3.2 Estructura de la població en grans grups d'edat. Municipis zones de muntanya.



| | | Estructura per edats de la població, 1996 | | |
|--|---------------------------------|---|-------------------------------|--------------------------------|
| Zona de muntanya | Municipi | % Població de 0 a 14 anys | % Població de 15 a 64 anys | % Població de 65 i més anys |
| Altiplans Centrals | Aguilar de Segarra | 13,1 | 53,4 | 33,5 |
| | Argençola | 14,1 | 65,0 | 20,9 |
| | Barberà de la Conca | 11,5 | 58,1 | 30,4 |
| | Bellprat | 6,9 | 67,8 | 25,3 |
| | Calonge de Segarra | 11,9 | 54,6 | 33,5 |
| | Castellfollit del Boix | 15,4 | 59,1 | 25,5 |
| | Conesa | 8,7 | 49,0 | 42,3 |
| | Estaràs | 13,3 | 60,0 | 26,7 |
| | Forès | 5,6 | 54,2 | 40,3 |
| | Llacuna, la | 14,7 | 61,5 | 23,8 |
| | Llorac | 12,3 | 63,9 | 23,8 |
| | Montmaneu | 9,2 | 65,4 | 25,3 |
| | Montoliu de Segarra | 10,6 | 51,9 | 37,5 |
| | Montornès de Segarra | 6,7 | 57,1 | 36,2 |
| | Omells de na Gaia, els | 12,5 | 57,9 | 29,6 |
| | Passanant | 7,3 | 54,2 | 38,5 |
| | Piles, les | 16,0 | 65,4 | 18,5 |
| | Pontils | 16,2 | 62,5 | 21,3 |
| | Pujalt | 15,6 | 60,9 | 23,5 |
| | Querol | 10,9 | 71,0 | 18,1 |
| | Ribera d'Ondara | 13,6 | 61,2 | 25,2 |
| | Rocafort de Queralt | 8,3 | 52,4 | 39,4 |
| | Rubió | 18,2 | 59,5 | 22,3 |
| | Sant Guim de Freixenet | 12,3 | 63,2 | 24,5 |
| | Sant Mateu de Bages | 11,9 | 64,3 | 23,8 |
| | Sant Pere Sallavinera | 12,0 | 59,9 | 28,1 |
| | Santa Coloma de Queralt | 13,5 | 62,3 | 24,3 |
| | Santa Maria de Miralles | 8,3 | 65,6 | 26,0 |
| | Sarral | 14,4 | 63,3 | 22,4 |
| | Savallà del Comtat | 14,9 | 54,1 | 31,1 |
| | Senan | 11,1 | 58,3 | 30,6 |
| | Talavera | 7,9 | 67,4 | 24,7 |
| | Vallbona de les Monges | 7,0 | 57,4 | 35,7 |
| Vallfogona de Riucorb | 2,3 | 50,0 | 47,7 | |
| Veciana | 13,9 | 64,2 | 22,0 | |
| | Total Altiplans Centrals | 12,5 | 61,3 | 26,2 |
| Montseny-Guilleries -Lluçanès | Aiguafreda | 14,1 | 69,2 | 16,7 |
| | Alpens | 14,5 | 64,5 | 21,1 |
| | Balenya | 17,5 | 69,8 | 12,8 |
| | Brull, el | 12,2 | 68,9 | 18,9 |
| | Castelcir | 15,0 | 69,1 | 16,0 |
| | Castellterçol | 13,6 | 64,9 | 21,5 |
| | Cellera de Ter, la | 14,6 | 66,0 | 19,4 |
| | Centelles | 15,0 | 66,2 | 18,8 |
| | Collsuspina | 10,6 | 74,0 | 15,4 |
| | Espinelves | 8,0 | 58,3 | 33,7 |
| | Estany, l' | 11,3 | 67,3 | 21,5 |
| | Figaró-Montmany | 15,3 | 66,2 | 18,5 |
| | Fogars de Montclús | 8,3 | 72,8 | 18,8 |
| | Folgueroles | 16,1 | 66,3 | 17,5 |
| | Gallifa | 22,0 | 65,3 | 12,7 |
| | Granera | 8,8 | 75,4 | 15,8 |
| | Lluçà | 15,4 | 65,8 | 18,8 |

4.3.2 Estructura de la població en grans grups d'edat.
Municipis zones de muntanya (continuació).



| | | Estructura per edats de la població, 1996 | | | |
|--|----------------------------|---|-------------------------------|--------------------------------|-------------|
| Zona de muntanya | Municipi | % Població de 0 a 14 anys | % Població de 15 a 64 anys | % Població de 65 i més anys | |
| Montseny-Guilleries -Lluçanès | Moià | 15,0 | 66,0 | 19,0 | |
| | Montesquiu | 12,4 | 64,1 | 23,5 | |
| | Montseny | 14,0 | 68,2 | 17,8 | |
| | Muntanyola | 17,4 | 71,5 | 11,2 | |
| | Mura | 12,4 | 68,3 | 19,3 | |
| | Olost | 14,2 | 61,4 | 24,4 | |
| | Orís | 16,5 | 65,7 | 17,8 | |
| | Oristà | 14,1 | 62,0 | 23,9 | |
| | Osor | 12,4 | 64,0 | 23,6 | |
| | Perafita | 9,1 | 63,3 | 27,6 | |
| | Prats de Lluçanès | 16,5 | 63,3 | 20,3 | |
| | Rupit i Pruit | 12,6 | 66,4 | 21,0 | |
| | Sant Agustí de Lluçanès | 15,2 | 71,4 | 13,3 | |
| | Sant Bartomeu del Grau | 23,3 | 65,1 | 11,6 | |
| | Sant Boi de Lluçanès | 11,5 | 64,4 | 24,1 | |
| | Sant Feliu de Codines | 15,1 | 67,3 | 17,5 | |
| | Sant Feliu Sasserra | 15,9 | 61,2 | 22,9 | |
| | Sant Hilari Sacalm | 16,1 | 67,2 | 16,7 | |
| | Sant Julià de Vilatorca | 16,0 | 69,8 | 14,2 | |
| | Sant Martí d'Albars | 7,2 | 69,6 | 23,2 | |
| | Sant Martí de Centelles | 12,9 | 69,5 | 17,6 | |
| | Sant Pere de Torelló | 12,0 | 67,6 | 20,4 | |
| | Sant Quirze de Besora | 11,0 | 64,1 | 24,8 | |
| | Sant Quirze Safaja | 11,0 | 74,1 | 14,9 | |
| | Sant Sadurní d'Osormort | 10,8 | 70,3 | 18,9 | |
| | Sant Vicenç de Torelló | 14,4 | 63,0 | 22,6 | |
| | Santa Eulàlia de Riuprimer | 15,1 | 66,2 | 18,7 | |
| | Santa Maria de Besora | 12,0 | 63,3 | 24,7 | |
| | Santa Maria de Corcó | 13,6 | 67,2 | 19,1 | |
| | Seva | 15,1 | 69,2 | 15,7 | |
| | Sobremunt | 25,6 | 58,9 | 15,6 | |
| | Sora | 12,7 | 63,0 | 24,3 | |
| | Susqueda | 10,3 | 75,9 | 13,8 | |
| | Tagamanent | 8,3 | 77,2 | 14,4 | |
| | Talamanca | 9,5 | 73,8 | 16,7 | |
| | Tavèrnoles | 15,4 | 71,8 | 12,9 | |
| | Tavertet | 10,5 | 68,4 | 21,1 | |
| | Tona | 15,0 | 70,6 | 14,4 | |
| | Vidrà | 15,1 | 65,7 | 19,2 | |
| | Viladrau | 14,3 | 64,7 | 21,0 | |
| | Vilanova de Sau | 13,2 | 66,9 | 19,9 | |
| | | Total Montseny-Guilleries-Lluçanès | 14,8 | 66,9 | 18,3 |
| | Ports de Beseit | Arnes | 11,0 | 54,2 | 34,8 |
| Horta de Sant Joan | | 11,9 | 60,7 | 27,4 | |
| Paüls | | 11,8 | 64,2 | 24,0 | |
| Prat de Comte | | 9,4 | 58,9 | 31,7 | |
| | | Total Ports de Beseit | 11,5 | 60,1 | 28,4 |

4.3.2 Estructura de la població en grans grups d'edat. Municipis zones de muntanya (continuació).

| | | Estructura per edats de la població, 1996 | | | |
|------------------------|------------------------------|---|-------------------------------|--------------------------------|-------------|
| Zona de muntanya | Municipi | % Població de 0 a 14 anys | % Població de 15 a 64 anys | % Població de 65 i més anys | |
| Prades-Montsant | Albiol, l' | 14,6 | 67,4 | 18,1 | |
| | Arbolí | 7,6 | 64,9 | 27,5 | |
| | Bisbal de Falset, la | 10,6 | 61,2 | 28,2 | |
| | Cabacés | 9,7 | 57,4 | 32,9 | |
| | Capafonts | 5,7 | 70,5 | 23,8 | |
| | Cornudella de Montsant | 11,5 | 58,8 | 29,7 | |
| | Febró, la | 9,1 | 67,3 | 23,6 | |
| | Figuera, la | 12,2 | 54,5 | 33,3 | |
| | Margalef | 9,8 | 51,5 | 38,6 | |
| | Mont-ral | 15,9 | 75,2 | 9,0 | |
| | Montblanc | 15,5 | 65,6 | 18,9 | |
| | Morera de Montsant, la | 7,6 | 66,3 | 26,1 | |
| | Palma d'Ebre, la | 7,8 | 61,8 | 30,4 | |
| | Pobla de Cérvoles, la | 12,1 | 62,6 | 25,3 | |
| | Prades | 11,6 | 57,6 | 30,8 | |
| | Ulldemolins | 8,1 | 62,1 | 29,8 | |
| | Vallclara | 8,9 | 55,4 | 35,7 | |
| | Vilanova de Prades | 7,0 | 57,3 | 35,7 | |
| | Vilaplana | 11,3 | 58,1 | 30,6 | |
| | Vilella Alta, la | 10,5 | 60,2 | 29,3 | |
| Vimbodí | 8,3 | 64,4 | 27,3 | | |
| | Total Prades-Montsant | 12,6 | 63,3 | 24,0 | |
| Montsec | Àger | 7,1 | 59,0 | 34,0 | |
| | Alòs de Balaguer | 4,8 | 64,9 | 30,3 | |
| | Avellanès i Santa Linya, les | 6,1 | 60,4 | 33,5 | |
| | Camarasa | 10,1 | 58,1 | 31,8 | |
| | Os de Balaguer | 12,4 | 60,9 | 26,6 | |
| | Vilanova de Meià | 10,3 | 58,6 | 31,1 | |
| | | Total Montsec | 9,3 | 59,7 | 31,0 |
| Altres | Albanyà | 13,8 | 61,0 | 25,2 | |
| | Almatret | 9,3 | 53,7 | 37,0 | |
| | Argentera, l' | 8,7 | 71,8 | 19,5 | |
| | Baronia de Rialb, la | 9,2 | 60,2 | 30,7 | |
| | Biosca | 11,7 | 62,3 | 26,0 | |
| | Fatarella, la | 11,2 | 60,2 | 28,6 | |
| | Maçanet de Cabrenys | 8,3 | 62,9 | 28,9 | |
| | Pradell de la Teixeta | 5,6 | 66,8 | 27,6 | |
| | Sant Miquel de Campmajor | 13,5 | 65,9 | 20,7 | |
| | Tossa de Mar | 15,6 | 71,1 | 13,3 | |
| | Vajol, la | 15,5 | 58,3 | 26,2 | |
| | | Total Altres | 12,9 | 66,1 | 20,9 |
| | | Total zones de muntanya | 13,9 | 65,4 | 20,8 |
| | Total Catalunya | 14,7 | 69,1 | 16,3 | |

Font: elaboració SGAC a partir de dades de l'IDESCAT i de l'INE

4.3.3 Llocs de Treball Localitzats (LTL) i distribució per grans sectors, 1996

Per zones de muntanya.



| Zona de Muntanya | Municipi | Total LTL | sectors d'activitat | | | |
|--|-------------------------|-------------|---------------------|-----------------|-------------------|----------------|
| | | | % LTL primari | % LTL indústria | % LTL construcció | % LTL terciari |
| Altiplans Centrals | Aguilar de Segarra | 51 | 64,7 | 9,8 | 15,7 | 9,8 |
| | Argençola | 37 | 51,4 | 21,6 | 2,7 | 24,3 |
| | Barberà de la Conca | 87 | 34,5 | 20,7 | 11,5 | 33,3 |
| | Bellprat | 19 | 94,7 | 0,0 | 0,0 | 5,3 |
| | Calonge de Segarra | 185 | 13,0 | 69,7 | 12,4 | 4,9 |
| | Castellfollit del Boix | 72 | 63,9 | 8,3 | 1,4 | 26,4 |
| | Conesa | 18 | 38,9 | 27,8 | 11,1 | 22,2 |
| | Estaràs | 44 | 65,9 | 15,9 | 2,3 | 15,9 |
| | Forès | 13 | 61,5 | 7,7 | 15,4 | 15,4 |
| | Llacuna, la | 219 | 18,7 | 36,1 | 11,4 | 33,8 |
| | Llorac | 22 | 81,8 | 4,5 | 4,5 | 9,1 |
| | Montmaneu | 140 | 12,1 | 9,3 | 2,9 | 75,7 |
| | Montoliu de Segarra | 41 | 78,0 | 4,9 | 9,8 | 7,3 |
| | Montornès de Segarra | 23 | 95,7 | 4,3 | 0,0 | 0,0 |
| | Omells de na Gaia, els | 36 | 69,4 | 8,3 | 11,1 | 11,1 |
| | Passanant | 42 | 71,4 | 4,8 | 0,0 | 23,8 |
| | Piles, les | 36 | 77,8 | 0,0 | 11,1 | 11,1 |
| | Pontils | 24 | 66,7 | 12,5 | 4,2 | 16,7 |
| | Pujalt | 46 | 78,3 | 4,3 | 0,0 | 17,4 |
| | Querol | 57 | 61,4 | 7,0 | 7,0 | 24,6 |
| | Ribera d'Ondara | 133 | 41,4 | 10,5 | 28,6 | 19,5 |
| | Rocafort de Queralt | 46 | 32,6 | 13,0 | 8,7 | 45,7 |
| | Rubió | 37 | 54,1 | 13,5 | 5,4 | 27,0 |
| | Sant Guim de Freixenet | 486 | 12,3 | 55,1 | 9,1 | 23,5 |
| | Sant Mateu de Bages | 125 | 48,8 | 19,2 | 8,8 | 23,2 |
| | Sant Pere Sallavinera | 52 | 34,6 | 38,5 | 7,7 | 19,2 |
| | Santa Coloma de Queralt | 1.021 | 11,3 | 27,9 | 22,9 | 37,9 |
| | Santa Maria de Miralles | 56 | 42,9 | 14,3 | 0,0 | 42,9 |
| | Sarral | 615 | 10,2 | 67,2 | 4,4 | 18,2 |
| | Savallà del Comtat | 9 | 55,6 | 22,2 | 0,0 | 22,2 |
| | Senan | 5 | 60,0 | 40,0 | 0,0 | 0,0 |
| Talavera | 97 | 69,1 | 5,2 | 15,5 | 10,3 | |
| Vallbona de les Monges | 60 | 70,0 | 6,7 | 6,7 | 16,7 | |
| Vallfogona de Riucorb | 35 | 28,6 | 0,0 | 5,7 | 65,7 | |
| Veciana | 57 | 59,6 | 10,5 | 0,0 | 29,8 | |
| Total Altiplans Centrals | 4.046 | 27,3 | 33,4 | 11,9 | 27,4 | |
| Montseny-Guilleries -Lluçanès | Aiguafreda | 787 | 1,0 | 57,1 | 13,9 | 28,1 |
| | Alpens | 82 | 6,1 | 72,0 | 11,0 | 11,0 |
| | Balenya | 1.170 | 3,4 | 53,2 | 14,0 | 29,3 |
| | Brull, el | 74 | 29,7 | 4,1 | 1,4 | 64,9 |
| | Castellcir | 96 | 15,6 | 32,3 | 29,2 | 22,9 |
| | Castellterçol | 556 | 9,4 | 31,7 | 17,8 | 41,2 |
| | Cellera de Ter, la | 385 | 6,0 | 46,2 | 8,6 | 39,2 |
| | Centelles | 1.557 | 4,2 | 48,9 | 8,5 | 38,3 |
| | Collsuspina | 69 | 27,5 | 13,0 | 26,1 | 33,3 |
| | Espinelves | 29 | 20,7 | 27,6 | 3,4 | 48,3 |
| | Estany, l' | 109 | 10,1 | 55,0 | 13,8 | 21,1 |
| | Figaró-Montmany | 210 | 2,9 | 38,1 | 12,4 | 46,7 |
| | Fogars de Montclús | 109 | 15,6 | 6,4 | 24,8 | 53,2 |
| | Folgueroles | 297 | 19,2 | 31,6 | 19,9 | 29,3 |
| | Gallifa | 20 | 45,0 | 5,0 | 10,0 | 40,0 |
| | Granera | 6 | 100,0 | 0,0 | 0,0 | 0,0 |
| | Lluçà | 75 | 32,0 | 30,7 | 8,0 | 29,3 |

4.3.3 Llocs de Treball Localitzats (LTL) i distribució per grans sectors, 1996



Per zones de muntanya (continuació).

| Zona de Muntanya | Municipi | Total LTL | sectors d'activitat | | | |
|---|------------------------------|------------|---------------------|-----------------|-------------------|----------------|
| | | | % LTL primari | % LTL indústria | % LTL construcció | % LTL terciari |
| Montseny-Guilleries-Lluçanès | Moià | 1.295 | 6,9 | 38,9 | 9,9 | 44,3 |
| | Montesquiu | 223 | 3,6 | 58,3 | 10,3 | 27,8 |
| | Montseny | 143 | 16,1 | 15,4 | 27,3 | 41,3 |
| | Muntanyola | 33 | 72,7 | 3,0 | 3,0 | 21,2 |
| | Mura | 59 | 10,2 | 15,3 | 28,8 | 45,8 |
| | Olost | 376 | 17,0 | 53,7 | 4,3 | 25,0 |
| | Orís | 123 | 31,7 | 48,8 | 0,8 | 18,7 |
| | Oristà | 170 | 54,7 | 18,8 | 9,4 | 17,1 |
| | Osor | 107 | 19,6 | 42,1 | 5,6 | 32,7 |
| | Perafita | 99 | 34,3 | 31,3 | 6,1 | 28,3 |
| | Prats de Lluçanès | 1.362 | 4,0 | 64,5 | 7,9 | 23,6 |
| | Rupit i Pruit | 147 | 27,9 | 9,5 | 21,8 | 40,8 |
| | Sant Agustí de Lluçanès | 36 | 47,2 | 22,2 | 0,0 | 30,6 |
| | Sant Bartomeu del Grau | 790 | 5,9 | 80,0 | 2,4 | 11,6 |
| | Sant Boi de Lluçanès | 302 | 12,3 | 56,0 | 10,6 | 21,2 |
| | Sant Feliu de Codines | 862 | 5,2 | 29,2 | 14,4 | 51,2 |
| | Sant Feliu Sasserra | 261 | 13,4 | 55,9 | 10,7 | 19,9 |
| | Sant Hilari Sacalm | 1.511 | 6,0 | 49,4 | 10,7 | 33,9 |
| | Sant Julià de Vilatorrada | 427 | 6,6 | 35,8 | 17,6 | 40,0 |
| | Sant Martí d'Albars | 42 | 71,4 | 14,3 | 0,0 | 14,3 |
| | Sant Martí de Centelles | 209 | 17,2 | 56,0 | 8,6 | 18,2 |
| | Sant Pere de Torelló | 795 | 6,3 | 66,5 | 8,1 | 19,1 |
| | Sant Quirze de Besora | 768 | 2,1 | 53,0 | 8,6 | 36,3 |
| | Sant Quirze Safaja | 81 | 9,9 | 21,0 | 9,9 | 59,3 |
| | Sant Sadurní d'Osormort | 32 | 40,6 | 12,5 | 12,5 | 34,4 |
| | Sant Vicenç de Torelló | 642 | 3,4 | 74,5 | 3,6 | 18,5 |
| | Santa Eulàlia de Riuprimer | 277 | 12,3 | 52,3 | 16,2 | 19,1 |
| | Santa Maria de Besora | 62 | 32,3 | 33,9 | 4,8 | 29,0 |
| | Santa Maria de Corcó | 707 | 21,1 | 44,6 | 9,3 | 25,0 |
| | Seva | 645 | 8,5 | 45,1 | 9,9 | 36,4 |
| | Sobremunt | 16 | 62,5 | 12,5 | 6,3 | 18,8 |
| | Sora | 91 | 34,1 | 59,3 | 2,2 | 4,4 |
| | Susqueda | 21 | 28,6 | 9,5 | 0,0 | 61,9 |
| | Tagamanent | 128 | 6,3 | 27,3 | 41,4 | 25,0 |
| | Talamanca | 26 | 3,8 | 46,2 | 11,5 | 38,5 |
| | Tavèrnoles | 64 | 50,0 | 15,6 | 0,0 | 34,4 |
| Tavertet | 37 | 40,5 | 10,8 | 27,0 | 21,6 | |
| Tona | 1.774 | 6,3 | 41,5 | 9,9 | 42,3 | |
| Vidrà | 58 | 27,6 | 39,7 | 0,0 | 32,8 | |
| Viladrau | 319 | 15,4 | 27,9 | 22,3 | 34,5 | |
| Vilanova de Sau | 83 | 25,3 | 25,3 | 9,6 | 39,8 | |
| Total Montseny-Guilleries-Lluçanès | 20.834 | 9,2 | 47,6 | 10,8 | 32,4 | |
| Ports de Beseit | Arnes | 118 | 55,9 | 11,0 | 13,6 | 19,5 |
| | Horta de Sant Joan | 359 | 40,7 | 23,4 | 11,1 | 24,8 |
| | Paüls | 121 | 59,5 | 8,3 | 15,7 | 16,5 |
| | Prat de Comte | 23 | 21,7 | 4,3 | 8,7 | 65,2 |
| | Total Ports de Beseit | 621 | 46,5 | 17,4 | 12,4 | 23,7 |

4.3.3 Llocs de Treball Localitzats(LTL) i distribució per grans sectors, 1996
Per zones de muntanya (continuació).

| Zona de Muntanya | Municipi | Total LTL | sectors d'activitat | | | | |
|------------------------|------------------------------|------------------------------|---------------------|-----------------|-------------------|----------------|-------------|
| | | | % LTL primari | % LTL indústria | % LTL construcció | % LTL terciari | |
| Prades-Montsant | Albiol, l' | 6 | 16,7 | 0,0 | 50,0 | 33,3 | |
| | Arbolí | 17 | 23,5 | 11,8 | 11,8 | 52,9 | |
| | Bisbal de Falset, la | 72 | 62,5 | 16,7 | 8,3 | 12,5 | |
| | Cabacés | 74 | 63,5 | 6,8 | 12,2 | 17,6 | |
| | Capafonts | 16 | 56,3 | 6,3 | 6,3 | 31,3 | |
| | Cornudella de Montsant | 176 | 35,8 | 9,7 | 13,6 | 40,9 | |
| | Febró, la | 4 | 25,0 | 0,0 | 0,0 | 75,0 | |
| | Figuera, la | 41 | 56,1 | 7,3 | 17,1 | 19,5 | |
| | Margalef | 28 | 57,1 | 3,6 | 21,4 | 17,9 | |
| | Mont-ral | 32 | 31,3 | 21,9 | 0,0 | 46,9 | |
| | Montblanc | 2.475 | 3,3 | 48,7 | 6,9 | 41,1 | |
| | Morera de Montsant, la | 33 | 36,4 | 21,2 | 9,1 | 33,3 | |
| | Palma d'Ebre, la | 113 | 73,5 | 4,4 | 8,0 | 14,2 | |
| | Pobla de Cérvoles, la | 63 | 73,0 | 3,2 | 6,3 | 17,5 | |
| | Prades | 125 | 22,4 | 8,8 | 20,8 | 48,0 | |
| | Ulldemolins | 101 | 38,6 | 13,9 | 15,8 | 31,7 | |
| | Vallclara | 24 | 37,5 | 20,8 | 20,8 | 20,8 | |
| | Vilanova de Prades | 32 | 62,5 | 3,1 | 3,1 | 31,3 | |
| | Vilaplana | 88 | 58,0 | 3,4 | 12,5 | 26,1 | |
| | Vilella Alta, la | 25 | 68,0 | 8,0 | 8,0 | 16,0 | |
| Vimbodí | 242 | 26,9 | 29,8 | 12,4 | 31,0 | | |
| | Total Prades-Montsant | 3.787 | 17,7 | 36,3 | 8,9 | 37,1 | |
| Montsec | Àger | 142 | 43,7 | 5,6 | 7,7 | 43,0 | |
| | Alòs de Balaguer | 31 | 41,9 | 9,7 | 25,8 | 22,6 | |
| | Avellanès i Santa Linya, les | 117 | 70,9 | 8,5 | 5,1 | 15,4 | |
| | Camarasa | 173 | 39,3 | 22,5 | 9,8 | 28,3 | |
| | Os de Balaguer | 189 | 50,8 | 10,6 | 14,8 | 23,8 | |
| | Vilanova de Meià | 122 | 64,8 | 4,1 | 6,6 | 24,6 | |
| | | Total Montsec | 774 | 51,8 | 11,0 | 10,1 | 27,1 |
| Altres | Albanyà | 29 | 31,0 | 13,8 | 24,1 | 31,0 | |
| | Almatret | 84 | 58,3 | 9,5 | 10,7 | 21,4 | |
| | Argentera, l' | 21 | 76,2 | 4,8 | 9,5 | 9,5 | |
| | Baronia de Rialb, la | 95 | 72,6 | 11,6 | 8,4 | 7,4 | |
| | Biosca | 55 | 87,3 | 3,6 | 0,0 | 9,1 | |
| | Fatarella, la | 341 | 43,1 | 27,9 | 8,2 | 20,8 | |
| | Maçanet de Cabrenys | 154 | 11,0 | 19,5 | 27,9 | 41,6 | |
| | Pradell de la Teixeta | 75 | 42,7 | 14,7 | 8,0 | 34,7 | |
| | Sant Miquel de Campmajor | 53 | 50,9 | 9,4 | 3,8 | 35,8 | |
| | Tossa de Mar | 1.889 | 1,5 | 6,2 | 10,0 | 82,3 | |
| | Vajol, la | 20 | 10,0 | 5,0 | 5,0 | 80,0 | |
| | | Total Altres | 2.824 | 15,9 | 10,1 | 10,5 | 63,5 |
| | | Total municipis zones | 32.886 | 14,7 | 39,9 | 10,7 | 34,7 |
| | | Total Catalunya | 2.193.165 | 3,2 | 32,1 | 7,0 | 57,7 |

Font: elaboració SGAC a partir de dades de l'IDESCAT i de l'INE

4.3.4 Despesa total de l'aplicació dels programes zonals, 1995-1999

| En MPTA | | | | | |
|------------------------------|----------------|----------------|-----------------|----------------|----------------|
| Zones | 1995 | 1996 | 1997 | 1998 | 1999 |
| Altiplans Centrals | 1.606,7 | 3.110,1 | 11.309,0 | 378,4 | 1.649,8 |
| Montsec | 251,9 | 186,6 | 181,8 | 170,5 | 886,4 |
| Montseny-Guilleries-Lluçanès | 6.422,0 | 5.670,9 | 7.988,4 | 2.557,6 | 1.466,4 |
| Ports de Beseit | 184,1 | 60,8 | 82,7 | 87,6 | 543,8 |
| Prades-Montsant | 735,5 | 581,5 | 473,5 | 867,1 | 599,1 |
| Total | 9.200,2 | 9.609,9 | 20.035,3 | 4.061,2 | 5.145,5 |

Font: SGAC

4.3.5 Distribució per departaments de la despesa total dels programes zonals, 1995-1999

En MPTA

| Departaments | 1995 | 1996 | 1997 | 1998 | 1999 |
|--|----------------|----------------|-----------------|----------------|----------------|
| Governació | 886,5 | 491,1 | 634,5 | 457,3 | 232,2 |
| Ensenyament | 118,8 | 0,0 | 55,2 | 626,3 | 620,4 |
| Cultura | 55,0 | 37,7 | 40,4 | 203,2 | 33,0 |
| Sanitat i Seguretat Social | 16,8 | 105,1 | 26,2 | 2,5 | 7,2 |
| Política Territorial i Obres Públiques | 6.329,2 | 8.120,6 | 18.438,1 | 1.099,8 | 2.385,8 |
| Agricultura, Ramaderia i Pesca | 634,3 | 135,3 | 381,9 | 928,1 | 795,0 |
| Treball | 93,9 | 0,0 | 0,0 | 124,5 | 31,8 |
| Justícia | 18,9 | 18,6 | 18,2 | 0,0 | 5,6 |
| Indústria, Comerç i Turisme | 448,4 | 17,4 | 72,5 | 17,9 | 17,7 |
| Benestar Social | 0,0 | 302,4 | 293,7 | 391,7 | 72,8 |
| Medi Ambient | 598,5 | 381,7 | 74,5 | 209,7 | 944,0 |
| Total | 9.200,2 | 9.609,9 | 20.035,3 | 4.061,0 | 5.145,5 |

Font: SGAC

4.3.6 Actuacions de la SGAC a les zones de muntanya, 2000

Actuacions sobre la xarxa veïnal i rural de camins a les zones de muntanya

| Comarques | núm. d'actuacions | MPTA |
|-------------------|------------------------------|--------------|
| Alt Camp | 2 | 2,8 |
| Alt Empordà | 3 | 4,4 |
| Anoia | 4 | 8,9 |
| Bages | 8 | 10,4 |
| Baix Camp | 1 | 3,6 |
| Baix Ebre | 1 | 1,0 |
| Conca de Barberà | 4 | 14,0 |
| Garrigues | 4 | 1,6 |
| Noguera | 2 | 21,7 |
| Osona | 9 | 27,5 |
| Pla de l'Estany | 1 | 1,0 |
| Priorat | 3 | 7,4 |
| Ribera d'Ebre | 2 | 1,0 |
| Segarra | 3 | 6,1 |
| Segrià | 1 | 1,5 |
| Selva | 3 | 6,3 |
| Terra Alta | 5 | 6,4 |
| Urgell | 1 | 1,5 |
| Vallès Occidental | 1 | 1,0 |
| Vallès Oriental | 10 | 7,0 |
| Total | 68 | 135,0 |

Font: SGAC

4.3.7 Inversions del DPTOP en els programes zonals, 1997-1999

| Unitats | 1997 | | 1998 | | 1999 | |
|---|-----------------|--------------|----------------|--------------|----------------|--------------|
| | MPTA | % | MPTA | % | MPTA | % |
| DG de Carreteres | 17.951,1 | 97,4 | 700,0 | 63,6 | 2.064,8 | 86,5 |
| DG d'Actuacions Concertades, Arquitectura i Habitatge (*) | 8,4 | 0,0 | 113,4 | 10,3 | 101,3 | 4,2 |
| DG de Política Hidràulica | 304,1 | 1,6 | 169,1 | 15,4 | 158,1 | 6,6 |
| Institut Català del Sòl | 174,5 | 0,9 | 117,6 | 10,7 | 61,6 | 2,6 |
| Total | 18.438,1 | 100,0 | 1.100,1 | 100,0 | 2.385,8 | 100,0 |

(*) Inclou la inversió realitzada per l'antiga DG de Planificació i Acció Territorial

Font: SGAC

4.4 Actuacions en urbanització de sòl

4.4.1 Adquisició de sòl de l'INCASOL, 1992-2000

4.4.2 Obres d'urbanització de l'INCASOL, 1992-2000

4.4.3 Sòl industrial venut per l'INCASOL, 1992-2000

4.4.4 Sòl residencial venut per l'INCASOL, 1992-2000

4.4.5 Sòl disponible per l'INCASOL a 31/12/00

4.4.1 Adquisició de sòl de l'INCASOL, 1992-2000



En milers de PTA

| | 1992 | | 1993 | | 1994 | |
|-----------------------|------------------|------------------|------------------|------------------|------------------|------------------|
| | Sòl industrial | Sòl residencial | Sòl industrial | Sòl residencial | Sòl industrial | Sòl residencial |
| Alt Camp | 0 | 0 | 9.000 | 11.219 | 0 | 0 |
| Alt Empordà | 250.079 | 52.333 | 100.397 | 80.836 | 13.730 | 128.984 |
| Alt Penedès | 0 | 500 | 6.983 | 0 | 60.333 | 2.648 |
| Alt Urgell | 68.979 | 0 | 112.877 | 0 | 12.026 | 0 |
| Alta Ribagorça | 0 | 0 | 0 | 0 | 380 | 0 |
| Anoia | 113.079 | 0 | 875 | 0 | 18.487 | 0 |
| Bages | 60.821 | 10.857 | 159.258 | 25.244 | 117.747 | 81.004 |
| Baix Camp | 2.433 | 0 | 0 | 0 | 0 | 48 |
| Baix Ebre | 120.382 | 175.251 | 0 | 21.132 | 4.029 | 89.057 |
| Baix Empordà | 8.541 | 334 | 894 | 82.776 | 810 | 20.595 |
| Baix Llobregat | 1.352.059 | 283.930 | 521.290 | 579.675 | 532.515 | 179.985 |
| Baix Penedès | 0 | 160.307 | 1.170 | 30.416 | 0 | 4 |
| Barcelonès | 24.746 | 0 | 5.220 | 0 | 31.959 | 0 |
| Berguedà | 31.405 | 0 | 43.579 | 0 | 95 | 0 |
| Cerdanya | 1.283 | 57.503 | 117.000 | 78.015 | 89 | 60.659 |
| Conca de Barberà | 11.466 | 25.000 | 1.269 | 25.000 | 5.602 | 0 |
| Garraf | 125.160 | 12.861 | 0 | 13.246 | 0 | 25.881 |
| Garrigues | 0 | 0 | 0 | 0 | 619 | 0 |
| Garrotxa | 0 | 13.760 | 69.627 | 19.500 | 0 | 101 |
| Gironès | 0 | 0 | 0 | 0 | 663 | 0 |
| Maresme | 0 | 25.269 | 0 | 44.843 | 2 | 569.414 |
| Montsià | 31.933 | 0 | 9.373 | 55.500 | 121 | 8.164 |
| Noguera | 0 | 0 | 0 | 0 | 161.594 | 0 |
| Osona | 679.900 | 0 | 6.468 | 251.471 | 43.335 | 554 |
| Pallars Jussà | 0 | 0 | 0 | 0 | 0 | 54 |
| Pallars Sobirà | 0 | 0 | 0 | 0 | 0 | 8.055 |
| Pla d'Urgell | 2.530 | 0 | 16.925 | 0 | 39 | 0 |
| Pla de l'Estany | 0 | 38.828 | 0 | 0 | 0 | 0 |
| Priorat | 0 | 30.000 | 0 | 0 | 0 | 0 |
| Ribera d'Ebre | 0 | 0 | 758 | 0 | 5.107 | 0 |
| Ripollès | 18.139 | 2.357 | 0 | 17.404 | 6.510 | 10.132 |
| Segarra | 0 | 23.638 | 0 | 0 | 0 | 6.815 |
| Segrià | 196.159 | 0 | 0 | 0 | 3.312 | 102 |
| Selva | 18.181 | 0 | 1.814 | 1.224 | 10 | 0 |
| Solsonès | 8.768 | 0 | 0 | 0 | 13.924 | 13.750 |
| Tarragonès | 50.742 | 180.311 | 48.569 | 108.998 | 18.837 | 564 |
| Terra Alta | 0 | 0 | 0 | 0 | 25 | 0 |
| Urgell | 120.317 | 0 | 24.566 | 0 | 34.408 | 1.039 |
| Val d'Aran | 0 | 0 | 14.302 | 166.417 | 73 | 29.546 |
| Vallès Occidental | 784.848 | 1.047.721 | 1.076.018 | 86.118 | 181.417 | 731.090 |
| Vallès Oriental | 0 | 155.862 | 0 | 240.652 | 104.210 | 496.234 |
| No territorialitzable | 0 | 0 | 0 | 0 | 0 | 0 |
| Catalunya | 4.081.950 | 2.296.622 | 2.348.232 | 1.939.686 | 1.372.008 | 2.464.479 |

Font: INCASOL

4.4.1 Adquisició de sòl de l'INCASOL,1992-2000



En milers de PTA

| | 1995 | | 1996 | | 1997 | |
|-----------------------|------------------|------------------|----------------|------------------|------------------|------------------|
| | Sòl industrial | Sòl residencial | Sòl industrial | Sòl residencial | Sòl industrial | Sòl residencial |
| Alt Camp | 70 | 404 | 16 | 1.268 | 92.081 | 2.084 |
| Alt Empordà | 69.146 | 89.227 | 20.708 | 15.947 | 70.046 | 7.311 |
| Alt Penedès | 17.191 | 118.554 | 195 | 116.519 | 43 | 4.830 |
| Alt Urgell | 12.800 | 0 | 920 | 0 | 1.185 | 0 |
| Alta Ribagorça | 214 | 0 | 0 | 0 | 0 | 0 |
| Anoia | 145 | 0 | 19.408 | 6.228 | 1.877 | 2.876 |
| Bages | 111.513 | 142.920 | 121.080 | 78.322 | 180.321 | 39.184 |
| Baix Camp | 0 | 126 | 1.017 | 842 | 1.563 | 478 |
| Baix Ebre | 75.079 | 7.398 | 31.182 | 994 | 5.040 | 3.631 |
| Baix Empordà | 36 | 42.184 | 16.054 | 175.578 | 9.009 | 70.269 |
| Baix Llobregat | 707.098 | 227.133 | 198.210 | 285.251 | 424.586 | 113.611 |
| Baix Penedès | 0 | 157 | 82 | 3.322 | 278.539 | 3.740 |
| Barcelonès | 15.259 | 45.048 | 17.209 | 288.906 | 310.318 | 363.100 |
| Berguedà | 10 | 0 | 3.972 | 0 | 10.124 | 0 |
| Cerdanya | 0 | 1.879 | 0 | 9.236 | 0 | 1.584 |
| Conca de Barberà | 151 | 0 | 167 | 207 | 205 | 16 |
| Garraf | 0 | 25.004 | 2.558 | 70.872 | 5.092 | 8 |
| Garrigues | 1.001 | 0 | 0 | 0 | 0 | 0 |
| Garrotxa | 0 | 0 | 0 | 28.334 | 43.974 | 9.057 |
| Gironès | 9.996 | 0 | 15.717 | 5.046 | 41.594 | 135 |
| Maresme | 228 | 490.474 | 74 | 313.574 | 10.004 | 563.715 |
| Montsià | 29 | 64.121 | 313 | 15.491 | 3.003 | 10.096 |
| Noguera | 85.063 | 0 | 204 | 9.389 | 41.199 | 0 |
| Osona | 127.700 | 129.010 | 4.295 | 126.312 | 27.304 | 18.637 |
| Pallars Jussà | 0 | 0 | 0 | 139 | 0 | 1.300 |
| Pallars Sobirà | 0 | 11.373 | 0 | 6.359 | 0 | 4.098 |
| Pla d'Urgell | 0 | 0 | 266 | 0 | 1.318 | 0 |
| Pla de l'Estany | 0 | 0 | 38.673 | 0 | 2.192 | 0 |
| Priorat | 0 | 10.006 | 0 | 307 | 248 | 0 |
| Ribera d'Ebre | 11 | 0 | 0 | 447 | 2.859 | 9.588 |
| Ripollès | 0 | 52 | 114 | 712 | 122 | 6.432 |
| Segarra | 0 | 123 | 137 | 4.233 | 72 | 127.960 |
| Segrià | 744 | 205 | 805 | 1.039 | 252.691 | 17.290 |
| Selva | 3.604 | 52 | 1.064 | 187 | 553 | 227 |
| Solsonès | 0 | 2.000 | 0 | 34.853 | 827 | 71.000 |
| Tarragonès | 82.200 | 77.947 | 18.795 | 58.431 | 58.753 | 2.025 |
| Terra Alta | 441 | 0 | 0 | 0 | 1.859 | 0 |
| Urgell | 1.440 | 500 | 644 | 22.308 | 2.830 | 31.878 |
| Val d'Aran | 0 | 17.744 | 0 | 27.615 | 0 | 153 |
| Vallès Occidental | 65.343 | 215.980 | 352.540 | 221.166 | 102.434 | 223.088 |
| Vallès Oriental | 397.240 | 649.521 | 10.977 | 115.556 | 294 | 56.638 |
| No territorialitzable | 0 | 0 | 11.114 | 6.643 | 5.383 | 19.213 |
| Catalunya | 1.783.752 | 2.369.142 | 888.509 | 2.051.632 | 1.989.542 | 1.785.252 |

Font: INCASOL

4.4.1 Adquisició de sòl de l'INCASOL,1992-2000

En milers de PTA

| | 1998 | | 1999 | | 2000 | |
|-----------------------|------------------|------------------|------------------|------------------|------------------|------------------|
| | Sòl industrial | Sòl residencial | Sòl industrial | Sòl residencial | Sòl industrial | Sòl residencial |
| Alt Camp | 389 | 5.711 | 485 | 1.720 | 89.620 | 78.746 |
| Alt Empordà | 85.145 | 151.298 | 3.709 | 948 | 20.920 | 37.088 |
| Alt Penedès | 44 | 146.023 | 149.661 | 7.876 | 28.285 | 48.721 |
| Alt Urgell | 1.013 | 0 | 18.773 | 54.740 | 846 | 116 |
| Alta Ribagorça | 0 | 0 | 0 | 23.062 | 0 | 41 |
| Anoia | 2.240 | 2.820 | 7.863 | 35.741 | 4.150 | 14.537 |
| Bages | 126.090 | 7.213 | 133.291 | 64.925 | 183.516 | 380.959 |
| Baix Camp | 943 | 13.732 | 3.262 | 153 | 1.528 | 36.346 |
| Baix Ebre | 70.333 | 105.847 | 135.672 | 96.968 | 129.805 | 329 |
| Baix Empordà | 9.319 | 154.255 | 496 | 4.799 | 292 | 36.721 |
| Baix Llobregat | 262.970 | 57.572 | 270.344 | 702.448 | 81.103 | 519.835 |
| Baix Penedès | 93 | 3.970 | 295 | 9.038 | 118 | 30.858 |
| Barcelonès | 18.696 | 200.482 | 297.388 | 120.015 | 52.619 | 92.944 |
| Berguedà | 3.453 | 0 | 3.480 | 819 | 3.274 | 202 |
| Cerdanya | 0 | 52 | 3.504 | 15.086 | 1.026 | 83 |
| Conca de Barberà | 571 | 0 | 812 | 0 | 1.749 | 168 |
| Garraf | 2.968 | 88 | 1.664 | 0 | 0 | 1.807 |
| Garrigues | 0 | 728 | 0 | 192 | 0 | 544 |
| Garrotxa | 89.913 | 12.236 | 131.204 | 30.971 | 23.616 | 895 |
| Gironès | 8.624 | 335.922 | 2.233 | 3.441 | 331 | 1.665 |
| Maresme | 12.665 | 68.064 | 5.939 | 82.086 | 4.243 | 11.311 |
| Montsià | 204 | 177.734 | 187.823 | 6.731 | 955 | 614 |
| Noguera | 310 | 0 | 239 | 0 | 313 | 0 |
| Osona | 23.541 | 32.579 | 256.798 | 10.506 | 89.776 | 28.945 |
| Pallars Jussà | 307 | 59.884 | 0 | 49.860 | 0 | 12.816 |
| Pallars Sobirà | 0 | 1.774 | 27 | 696 | 25.680 | 13.600 |
| Pla d'Urgell | 0 | 0 | 297 | 0 | 251.337 | 0 |
| Pla de l'Estany | 322.751 | 0 | 38.176 | 0 | 13.342 | 0 |
| Priorat | 48.448 | 0 | 43.757 | 8.024 | 16.328 | 27 |
| Ribera d'Ebre | 1.431 | 565 | 14.666 | 742 | 4.974 | 871 |
| Ripollès | 13 | 1.976 | 134 | 8.626 | 0 | 6.409 |
| Segarra | 63 | 58.387 | 73.465 | 91.521 | 91 | 10.000 |
| Segrià | 414.093 | 61.869 | 28.712 | 3.912 | 381.823 | 30.127 |
| Selva | 565 | 242 | 7.214 | 5.752 | 725 | 31.997 |
| Solsonès | 9.905 | 4.043 | 686 | 212 | 546 | 22.032 |
| Tarragonès | 261.967 | 119.621 | 22.141 | 253.124 | 41.312 | 162.740 |
| Terra Alta | 574 | 3.006 | 784 | 0 | 796 | 14 |
| Urgell | 713 | 1.743 | 661 | 1.116 | 1.456 | 2.120 |
| Val d'Aran | 0 | 2.101 | 4.060 | 6.294 | 0 | 152 |
| Vallès Occidental | 206.634 | 135.318 | 61.713 | 90.511 | 414.474 | 26.496 |
| Vallès Oriental | 21.483 | 144.770 | 17.342 | 212.798 | 38.846 | 47.213 |
| No territorialitzable | 25.612 | 2.212 | 164.199 | 21.140 | 4.132 | 15.805 |
| Catalunya | 2.034.083 | 2.073.837 | 2.092.969 | 2.026.593 | 1.913.947 | 1.705.894 |

Font: INCASOL

4.4.2 Obres d'urbanització de l'INCASOL, 1992-2000



En milers de PTA

| | 1992 | | 1993 | | 1994 | |
|-----------------------|-------------------|--------------------|-------------------|--------------------|-------------------|--------------------|
| | En sòl industrial | En sòl residencial | En sòl industrial | En sòl residencial | En sòl industrial | En sòl residencial |
| Alt Camp | 16.535 | 13.534 | 1.083 | 29.480 | 0 | 83.224 |
| Alt Empordà | 378.018 | 14.208 | 305.133 | 183.538 | 142.490 | 136.525 |
| Alt Penedès | 0 | 0 | 1.913 | 0 | 9.282 | 26.081 |
| Alt Urgell | 62.979 | 0 | 192.952 | 5.338 | 44.548 | 1.061 |
| Alta Ribagorça | 0 | 0 | 0 | 0 | 0 | 0 |
| Anoia | 453.873 | 32.538 | 271.303 | 85.758 | 164.498 | 23.187 |
| Bages | 59.653 | 60.203 | 30.475 | 88.017 | 13.972 | 18.626 |
| Baix Camp | 25.801 | 4.578 | 10.578 | 12.398 | 6.092 | 15.720 |
| Baix Ebre | 52.800 | 0 | 3.597 | 10.697 | 27.970 | 87.028 |
| Baix Empordà | 11.132 | 0 | 4.352 | 2.329 | 1.140 | 66.495 |
| Baix Llobregat | 1.310.692 | 401.533 | 959.544 | 310.074 | 538.632 | 77.624 |
| Baix Penedès | 0 | 129.998 | 0 | 44.837 | 0 | 765 |
| Barcelonès | 510.960 | 0 | 732.011 | 0 | 236.575 | 0 |
| Berguedà | 39.197 | 17.668 | 14.191 | 0 | 2.677 | 0 |
| Cerdanya | 36.385 | 19.938 | 28.319 | 59.072 | 1.621 | 71.178 |
| Conca de Barberà | 28.059 | 0 | 79.766 | 0 | 4.351 | 0 |
| Garraf | 0 | 136.401 | 11.149 | 75.034 | 3.032 | 42.964 |
| Garrigues | 87.143 | 0 | 24.525 | 0 | 52.138 | 0 |
| Garrotxa | 0 | 31.736 | 12.295 | 2.547 | 425 | 22.901 |
| Gironès | 0 | 12.035 | 0 | 15.886 | 47.186 | 22.929 |
| Maresme | 1.628 | 125.214 | 45.406 | 118.439 | 7.509 | 115.526 |
| Montsià | 131.260 | 0 | 689 | 0 | 1.107 | 0 |
| Noguera | 409 | 0 | 5.640 | 0 | 18.358 | 0 |
| Osona | 31.402 | 9.506 | 434.442 | 43.702 | 470.634 | 5.967 |
| Pallars Jussà | 66.177 | 0 | 14.697 | 0 | 12.664 | 0 |
| Pallars Sobirà | 0 | 0 | 0 | 0 | 0 | 0 |
| Pla d'Urgell | 186.339 | 0 | 207.983 | 0 | 29.475 | 0 |
| Pla de l'Estany | 0 | 17.868 | 0 | 940.000 | 0 | 0 |
| Priorat | 0 | 0 | 0 | 0 | 0 | 0 |
| Ribera d'Ebre | 25.670 | 4.286 | 42.993 | 0 | 6.973 | 0 |
| Ripollès | 0 | 9 | 29.576 | 4.739 | 5.336 | 0 |
| Segarra | 0 | 160.542 | 0 | 37.607 | 0 | 1.601 |
| Segrià | 251.075 | 363 | 189.128 | 563 | 36.928 | 1.119 |
| Selva | 281.801 | 7.517 | 43.770 | 0 | 15.941 | 0 |
| Solsonès | 21.466 | 0 | 0 | 0 | 1.898 | 0 |
| Tarragonès | 120.810 | 0 | 13.311 | 47.961 | 16.478 | 40.859 |
| Terra Alta | 29.899 | 0 | 0 | 0 | 1.697 | 0 |
| Urgell | 0 | 0 | 0 | 0 | 0 | 0 |
| Val d'Aran | 14.029 | 0 | 192.075 | 33.417 | 257.494 | 136.908 |
| Vallès Occidental | 924.638 | 486.948 | 867.417 | 1.145.612 | 1.387.568 | 160.205 |
| Vallès Oriental | 0 | 410.426 | 685 | 597.817 | 0 | 439.330 |
| No territorialitzable | 0 | 0 | 0 | 0 | 0 | 0 |
| Catalunya | 5.159.830 | 2.097.049 | 4.770.998 | 3.894.862 | 3.566.689 | 1.597.823 |

4.4.2 Obres d'urbanització de l'INCASOL, 1992-2000



En milers de PTA

| | 1995 | | 1996 | | 1997 | |
|-----------------------|-------------------|--------------------|-------------------|--------------------|-------------------|--------------------|
| | En sòl industrial | En sòl residencial | En sòl industrial | En sòl residencial | En sòl industrial | En sòl residencial |
| Alt Camp | 0 | 54.834 | 0 | 43.454 | 1.177 | 76.297 |
| Alt Empordà | 8.276 | 142.817 | 12.613 | 22.598 | 4.408 | 45.863 |
| Alt Penedès | 16.017 | 31.193 | 92 | 316.012 | 11 | 117.997 |
| Alt Urgell | 86.742 | 0 | 18.062 | 0 | 20.350 | 0 |
| Alta Ribagorça | 0 | 0 | 0 | 0 | 0 | 0 |
| Anoia | 65.856 | 6.380 | 25.017 | 13.171 | 139.064 | 146.354 |
| Bages | 5.059 | 84.296 | 392.429 | 121.359 | 7.228 | 246.391 |
| Baix Camp | 1.593 | 44.842 | 42.158 | 2.836 | 16.674 | 4.126 |
| Baix Ebre | 15.780 | 293.073 | 7.292 | 37.386 | 56.940 | 48.507 |
| Baix Empordà | 25.966 | 115.938 | 75.669 | 98.243 | 1.398 | 151.090 |
| Baix Llobregat | 220.073 | 470.685 | 166.501 | 968.114 | 248.099 | 850.330 |
| Baix Penedès | 0 | 22.074 | 0 | 6.749 | 780 | 47.700 |
| Barcelonès | 4.188 | 38.915 | 36.341 | 286.332 | 170.752 | 177.092 |
| Berguedà | 1.131 | 0 | 28.240 | 0 | 6.770 | 1.097 |
| Cerdanya | 1.378 | 39.956 | 288 | 27.814 | 635 | 74.497 |
| Conca de Barberà | 9.012 | 391 | 889 | 804 | 0 | 26 |
| Garraf | 860 | 48.091 | 963 | 84.728 | 0 | 25.344 |
| Garrigues | 4.574 | 0 | 17 | 0 | 0 | 0 |
| Garrotxa | 0 | 3.206 | 0 | 1.125 | 0 | 1.521 |
| Gironès | 56.976 | 5.166 | 24.643 | 63.995 | 87.025 | 6.029 |
| Maresme | 12.824 | 141.547 | 755 | 160.435 | 27 | 238.395 |
| Montsià | 20.405 | 26.092 | 4.915 | 3.027 | 968 | 128.217 |
| Noguera | 1.793 | 0 | 2.299 | 0 | 6.521 | 0 |
| Osona | 203.130 | 815 | 207.504 | 205.535 | 120.337 | 111.908 |
| Pallars Jussà | 9.627 | 0 | 737 | 123 | 192 | 1.787 |
| Pallars Sobirà | 0 | 439 | 0 | 8.610 | 0 | 69.048 |
| Pla d'Urgell | 9.702 | 0 | 4.863 | 0 | 47.770 | 0 |
| Pla de l'Estany | 0 | 0 | 0 | 0 | 0 | 0 |
| Priorat | 0 | 0 | 0 | 0 | 1.370 | 0 |
| Ribera d'Ebre | 1.365 | 260 | 776 | 7 | 10 | 0 |
| Ripollès | 526 | 76.140 | 52 | 13.226 | 0 | 5.862 |
| Segarra | 0 | 63.721 | 0 | 78.990 | 22 | 218.461 |
| Segrià | 37.860 | 0 | 29.017 | 0 | 73.392 | 54.173 |
| Selva | 120.238 | 260 | 7.250 | 6.544 | 6.715 | 429 |
| Solsonès | 0 | 0 | 3.395 | 52 | 914 | 2.576 |
| Tarragonès | 11.522 | 32.099 | 5.671 | 143.748 | 11.010 | 504.674 |
| Terra Alta | 981 | 0 | 14.531 | 0 | 797 | 0 |
| Urgell | 0 | 535 | 0 | 0 | 65.225 | 7.262 |
| Val d'Aran | 3.082 | 81.353 | 33.458 | 47.159 | 495 | 54.131 |
| Vallès Occidental | 1.637.541 | 266.943 | 2.067.428 | 433.709 | 2.606.963 | 588.058 |
| Vallès Oriental | 2.821 | 296.181 | 2.197 | 430.439 | 6.728 | 125.703 |
| No territorialitzable | 0 | 0 | 231.028 | 105.489 | 135.029 | 217.230 |
| Catalunya | 2.596.898 | 2.388.242 | 3.447.090 | 3.731.813 | 3.845.796 | 4.348.175 |

4.4.2 Obres d'urbanització de l'INCASOL, 1992-2000

En milers de PTA

| | 1998 | | 1999 | | 2000 | |
|-----------------------|-------------------|--------------------|-------------------|--------------------|-------------------|--------------------|
| | En sòl industrial | En sòl residencial | En sòl industrial | En sòl residencial | En sòl industrial | En sòl residencial |
| Alt Camp | 4.543 | 40.070 | 25 | 66.599 | 4.269 | 6.979 |
| Alt Empordà | 3.259 | 33.558 | 4.401 | 15.040 | 5.849 | 8.391 |
| Alt Penedès | 1.787 | 431.347 | 377 | 263.539 | 5.465 | 114.566 |
| Alt Urgell | 6.277 | 0 | 4.396 | 0 | 1.694 | 49 |
| Alta Ribagorça | 0 | 0 | 0 | 2.600 | 0 | 0 |
| Anoia | 31.991 | 164.583 | 190.928 | 82.116 | 62.831 | 7.632 |
| Bages | 53.974 | 63.097 | 175.480 | 32.084 | 34.280 | 72.529 |
| Baix Camp | 79.611 | 1.931 | 171.812 | 145.226 | 34.765 | 19.699 |
| Baix Ebre | 16.201 | 12.354 | 159.456 | 72.235 | 159.881 | 10.326 |
| Baix Empordà | 17.215 | 156.517 | 475 | 57.541 | 745 | 198.129 |
| Baix Llobregat | 228.393 | 456.040 | 1.429.599 | 393.847 | 630.491 | 114.692 |
| Baix Penedès | 195.123 | 15.116 | 59.694 | 57.643 | 684 | 216.866 |
| Barcelonès | 114.246 | 122.664 | 150.032 | 64.564 | 64.555 | 136.658 |
| Berguedà | 1.880 | 5.739 | 5.466 | 72 | 8.740 | 263 |
| Cerdanya | 32.619 | 60.877 | 7.083 | 12.725 | 1.399 | 53.065 |
| Conca de Barberà | 0 | 1.037 | 993 | 0 | 136 | 153 |
| Garraf | 288 | 1.703 | 5.520 | 27 | 19.553 | 740 |
| Garrigues | 928 | 0 | 60 | 0 | 24 | 0 |
| Garrotxa | 0 | 28.017 | 4.188 | 53.691 | 1.384 | 28.306 |
| Gironès | 17.343 | 90.716 | 2.377 | 279.242 | 1.776 | 46.040 |
| Maresme | 706 | 142.989 | 4.596 | 50.920 | 46.301 | 38.527 |
| Montsià | 81.598 | 60.243 | 18.661 | 16.059 | 8.532 | 3.560 |
| Noguera | 4.837 | 0 | 77.620 | 0 | 1.792 | 0 |
| Osona | 103.869 | 28.453 | 34.394 | 381.935 | 13.939 | 264.985 |
| Pallars Jussà | 7 | 1.919 | 650 | 294.453 | 0 | 60.137 |
| Pallars Sobirà | 0 | 53.092 | 0 | 8.129 | 0 | 109 |
| Pla d'Urgell | 6.444 | 0 | 11.820 | 0 | 3.042 | 0 |
| Pla de l'Estany | 0 | 0 | 8.689 | 0 | 1.005 | 0 |
| Priorat | 26.255 | 0 | 4.250 | 240 | 5.837 | 42 |
| Ribera d'Ebre | 2.541 | 140 | 12.823 | 561 | 70.998 | 1.409 |
| Ripollès | 346 | 1.856 | 16 | 20.747 | 202 | 69.420 |
| Segarra | 120 | 30.554 | 1.873 | 98.727 | 539 | 35.804 |
| Segrià | 104.826 | 75.842 | 248.287 | 3.946 | 147.621 | 14.094 |
| Selva | 3.916 | 343 | 6.120 | 7.941 | 16.172 | 215 |
| Solsonès | 31.246 | 0 | 6.697 | 565 | 20.457 | 122 |
| Tarragonès | 159.443 | 150.026 | 155.806 | 112.742 | 118.457 | 68.928 |
| Terra Alta | 150 | 0 | 1.256 | 8.841 | 3.978 | 0 |
| Urgell | 36.232 | 0 | 450 | 1.816 | 2.188 | 566 |
| Val d'Aran | 968 | 5.991 | 3.802 | 42.470 | 4.109 | 27.937 |
| Vallès Occidental | 941.826 | 647.422 | 430.550 | 913.144 | 311.473 | 588.171 |
| Vallès Oriental | 7.035 | 83.292 | 1.760 | 312.091 | 66.754 | 78.506 |
| No territorialitzable | 132.446 | 224.564 | 86.409 | 196.282 | 154.602 | 79.375 |
| Catalunya | 2.450.489 | 3.192.092 | 3.488.891 | 4.070.400 | 2.036.519 | 2.366.990 |

Font: INCASOL

4.4.3 Sòl industrial venut per l'INCASOL, 1992-2000



| | 1992 | | 1993 | | 1994 | |
|-------------------|---------------------------------|------------------------------|---------------------------------|------------------------------|---------------------------------|------------------------------|
| | Superfície (m ²) | Import (milers de PTA) | Superfície (m ²) | Import (milers de PTA) | Superfície (m ²) | Import (milers de PTA) |
| Alt Camp | 0 | 0 | 0 | 0 | 0 | 0 |
| Alt Empordà | 0 | 0 | 2.214 | 21.313 | 9.912 | 58.430 |
| Alt Penedès | 0 | 0 | 0 | 0 | 0 | 0 |
| Alt Urgell | 29.363 | 263.743 | 3.326 | 35.842 | 589 | 6.520 |
| Alta Ribagorça | 0 | 0 | 0 | 0 | 0 | 0 |
| Anoia | 0 | 0 | 4.612 | 39.289 | 4.459 | 33.920 |
| Bages | 12.497 | 95.882 | 0 | 0 | 3.150 | 23.450 |
| Baix Camp | 0 | 0 | 0 | 0 | 18.456 | 125.560 |
| Baix Ebre | 839 | 5.288 | 4.646 | 20.071 | 62.109 | 268.860 |
| Baix Empordà | 0 | 0 | 0 | 0 | | |
| Baix Llobregat | 40.054 | 682.679 | 6.222 | 75.040 | 29.370 | 692.740 |
| Baix Penedès | 3.878 | 38.863 | 4.380 | 39.980 | 408 | 3.270 |
| Barcelonès | 0 | 0 | 0 | 0 | 22.178 | 934.150 |
| Berguedà | 0 | 0 | 0 | 0 | 1.314 | 7.100 |
| Cerdanya | 0 | 0 | 0 | 0 | 0 | 0 |
| Conca de Barberà | 0 | 0 | 0 | 0 | 934 | 4.340 |
| Garraf | 0 | 0 | 0 | 0 | 0 | 0 |
| Garrigues | 1.762 | 8.882 | 0 | 0 | 1.779 | 8.010 |
| Garrotxa | 0 | 0 | 0 | 0 | 0 | 0 |
| Gironès | 0 | 0 | 0 | 0 | 0 | 0 |
| Maresme | 0 | 0 | 0 | 0 | 0 | 0 |
| Montsià | 480 | 3.868 | 0 | 0 | 670 | 4.270 |
| Noguera | 6.081 | 39.733 | 0 | 0 | 10.546 | 53.630 |
| Osona | 1.200 | 10.223 | 11.525 | 78.585 | 56.285 | 473.510 |
| Pallars Jussà | 0 | 0 | 0 | 0 | 1.440 | 9.720 |
| Pallars Sobirà | 0 | 0 | 0 | 0 | 0 | 0 |
| Pla d'Urgell | 0 | 0 | 0 | 0 | 0 | 0 |
| Pla de l'Estany | 0 | 0 | 0 | 0 | 0 | 0 |
| Priorat | 0 | 0 | 0 | 0 | 0 | 0 |
| Ribera d'Ebre | 7.460 | 39.614 | 857 | 5.015 | 3.986 | 14.930 |
| Ripollès | 0 | 0 | 1.700 | 13.515 | 3.881 | 22.700 |
| Segarra | 2.881 | 12.966 | 0 | 0 | 0 | 0 |
| Segrià | 0 | 0 | 0 | 0 | 0 | 0 |
| Selva | 0 | 0 | 1.245 | 21.003 | 6.933 | 67.780 |
| Solsonès | 6.229 | 33.639 | 0 | 0 | 1.115 | 6.020 |
| Tarragonès | 24.179 | 72.138 | 0 | 0 | 0 | 0 |
| Terra Alta | 720 | 4.176 | 0 | 0 | 3.376 | 13.500 |
| Urgell | 0 | 0 | 0 | 0 | 1.877 | 9.820 |
| Val d'Aran | 0 | 0 | 0 | 0 | 0 | 0 |
| Vallès Occidental | 119.128 | 2.533.325 | 20.050 | 309.777 | 33.074 | 423.660 |
| Vallès Oriental | 0 | 0 | 0 | 0 | 0 | 0 |
| Catalunya | 256.751 | 3.845.019 | 60.777 | 659.430 | 277.841 | 3.265.890 |

Font: INCASOL

4.4.3 Sòl industrial venut per l'INCASOL, 1992-2000 (continuació)

→

| | 1995 | | 1996 | | 1997 | |
|-------------------|---------------------------------|------------------------------|---------------------------------|------------------------------|---------------------------------|------------------------------|
| | Superfície (m ²) | Import (milers de PTA) | Superfície (m ²) | Import (milers de PTA) | Superfície (m ²) | Import (milers de PTA) |
| Alt Camp | 0 | 0 | 4.194 | 37.750 | 0 | 0 |
| Alt Empordà | 8.692 | 43.030 | 10.031 | 54.221 | 12.198 | 75.497 |
| Alt Penedès | 0 | 0 | 4.680 | 60.840 | 0 | 0 |
| Alt Urgell | 0 | 0 | 0 | 0 | 0 | 0 |
| Alta Ribagorça | 0 | 0 | 0 | 0 | 0 | 0 |
| Anoia | 15.836 | 89.804 | 125.568 | 609.294 | 75.577 | 461.896 |
| Bages | 3.060 | 11.934 | 27.663 | 195.099 | 25.800 | 157.824 |
| Baix Camp | 9.416 | 39.269 | 14.396 | 84.215 | 4.066 | 24.913 |
| Baix Ebre | 7.286 | 97.679 | 0 | 0 | 3.031 | 15.823 |
| Baix Empordà | 0 | 0 | 2.800 | 37.548 | 5.270 | 55.561 |
| Baix Llobregat | 45.260 | 639.061 | 46.207 | 874.181 | 84.536 | 1.392.814 |
| Baix Penedès | 0 | 0 | 0 | 0 | 1.424 | 11.406 |
| Barcelonès | 4.636 | 476.100 | 0 | 0 | 43.144 | 2.618.837 |
| Berguedà | 12.897 | 107.992 | 7.965 | 40.044 | 18.560 | 91.095 |
| Cerdanya | 0 | 0 | 0 | 0 | 0 | 0 |
| Conca de Barberà | 4.110 | 27.375 | 675 | 3.645 | 1.630 | 8.046 |
| Garraf | 0 | 0 | 0 | 0 | 0 | 0 |
| Garrigues | 4.388 | 41.986 | 0 | 0 | 8.596 | 34.815 |
| Garrotxa | 0 | 0 | 0 | 0 | 0 | 0 |
| Gironès | 0 | 0 | 0 | 0 | 2.376 | 22.567 |
| Maresme | 0 | 0 | 0 | 506.904 | 0 | 0 |
| Montsià | 0 | 0 | 12.866 | 27.511 | 1.789 | 7.156 |
| Noguera | 0 | 0 | 6.328 | 30.754 | 6.110 | 30.862 |
| Osona | 20.683 | 140.347 | 24.734 | 177.249 | 86.760 | 660.542 |
| Pallars Jussà | 0 | 0 | 18.484 | 98.241 | 4.279 | 23.194 |
| Pallars Sobirà | 0 | 0 | 0 | 0 | 0 | 0 |
| Pla d'Urgell | 5.091 | 37.279 | 7.472 | 45.487 | 13.465 | 71.707 |
| Pla de l'Estany | 0 | 0 | 0 | 0 | 0 | 0 |
| Priorat | 0 | 0 | 0 | 0 | 0 | 0 |
| Ribera d'Ebre | 0 | 0 | 1.672 | 7.522 | 1.840 | 8.278 |
| Ripollès | 5.001 | 22.503 | 0 | 0 | 1.253 | 10.040 |
| Segarra | 0 | 0 | 7.065 | 28.904 | 1.102 | 4.830 |
| Segrià | 0 | 0 | 1.150 | 9.418 | 22.232 | 159.707 |
| Selva | 5.060 | 72.409 | 0 | 0 | 0 | 0 |
| Solsonès | 0 | 0 | 18.736 | 85.067 | 0 | 0 |
| Tarragonès | 0 | 0 | 14.432 | 122.097 | 8.082 | 68.376 |
| Terra Alta | 0 | 0 | 0 | 0 | 0 | 0 |
| Urgell | 0 | 0 | 0 | 0 | 1.968 | 10.981 |
| Val d'Aran | 0 | 0 | 0 | 0 | 0 | 0 |
| Vallès Occidental | 53.093 | 411.390 | 129.166 | 2.289.137 | 234.832 | 4.430.321 |
| Vallès Oriental | 0 | 0 | 2.060 | 29.475 | 0 | 0 |
| Catalunya | 204.510 | 2.258.158 | 488.345 | 5.454.602 | 669.920 | 10.457.089 |

Font: INCASOL

4.4.3 Sòl industrial venut per l'INCASOL, 1992-2000 (continuació)

| | 1998 | | 1999 | | 2000 | |
|-------------------|---------------------------------|------------------------------|---------------------------------|------------------------------|---------------------------------|------------------------------|
| | Superfície (m ²) | Import (milers de PTA) | Superfície (m ²) | Import (milers de PTA) | Superfície (m ²) | Import (milers de PTA) |
| Alt Camp | 0 | 0 | 0 | 0 | 0 | 0 |
| Alt Empordà | 16.913 | 133.900 | 29.545 | 223.793 | 15.817 | 124.253 |
| Alt Penedès | 0 | 0 | 0 | 0 | 0 | 0 |
| Alt Urgell | 0 | 0 | 7.830 | 62.105 | 16.872 | 122.523 |
| Alta Ribagorça | 0 | 0 | 0 | 0 | 0 | 0 |
| Anoia | 31.611 | 182.909 | 83.787 | 497.496 | 77.420 | 598.286 |
| Bages | 66.613 | 254.957 | 134.385 | 771.957 | 10.502 | 21.003 |
| Baix Camp | 0 | 0 | 15.889 | 99.805 | 42.367 | 256.443 |
| Baix Ebre | 7.805 | 32.790 | 25.119 | 109.423 | 51.232 | 264.359 |
| Baix Empordà | 13.393 | 148.493 | 0 | 0 | 0 | 0 |
| Baix Llobregat | 123.656 | 2.411.504 | 83.631 | 2.149.927 | 164.750 | 3.549.773 |
| Baix Penedès | 104.189 | 302.889 | 53.714 | 191.602 | 19.869 | 119.213 |
| Barcelonès | 13.457 | 897.888 | 91.650 | 3.719.021 | 2.345 | 301.830 |
| Berguedà | 17.834 | 77.511 | 21.899 | 107.053 | 25.832 | 131.116 |
| Cerdanya | 0 | 0 | 5.623 | 173.680 | 1.869 | 97.333 |
| Conca de Barberà | 0 | 0 | 0 | 0 | 9.775 | 47.814 |
| Garraf | 0 | 0 | 0 | 0 | 0 | 0 |
| Garrigues | 5.112 | 20.702 | 936 | 4.550 | 15.807 | 64.399 |
| Garrotxa | 0 | 0 | 0 | 0 | 0 | 0 |
| Gironès | 16.462 | 156.388 | 8.088 | 87.551 | 0 | 0 |
| Maresme | 0 | 0 | 16.357 | 451.726 | 57.525 | 823.189 |
| Montsià | 39.500 | 91.500 | 7.638 | 35.444 | 50.789 | 177.849 |
| Noguera | 13.520 | 64.490 | 9.251 | 61.392 | 6.667 | 43.333 |
| Osona | 152.987 | 1.116.762 | 49.604 | 363.145 | 6.080 | 83.114 |
| Pallars Jussà | 0 | 0 | 0 | 0 | 0 | 0 |
| Pallars Sobirà | 0 | 0 | 0 | 0 | 0 | 0 |
| Pla d'Urgell | 0 | 0 | 36.329 | 208.231 | 27.310 | 158.395 |
| Pla de l'Estany | 0 | 0 | 0 | 0 | 0 | 0 |
| Priorat | 0 | 0 | 8.621 | 36.203 | 0 | 0 |
| Ribera d'Ebre | 22.787 | 93.277 | 18.886 | 73.999 | 8.954 | 35.386 |
| Ripollès | 600 | 4.590 | 1.457 | 11.146 | 0 | 0 |
| Segarra | 749 | 4.305 | 2.195 | 10.470 | 2.971 | 15.777 |
| Segrià | 59.078 | 427.833 | 52.111 | 407.651 | 78.808 | 620.069 |
| Selva | 0 | 0 | 10.000 | 107.250 | 16.909 | 157.251 |
| Solsonès | 9.251 | 41.631 | 9.717 | 41.730 | 13.042 | 87.951 |
| Tarragonès | 13.367 | 91.420 | 62.901 | 436.393 | 73.658 | 555.731 |
| Terra Alta | 36.743 | 84.508 | 10.420 | 23.966 | 12.942 | 29.766 |
| Urgell | 12.776 | 64.772 | 18.727 | 92.625 | 31.778 | 153.766 |
| Val d'Aran | 969 | 49.838 | 2.013 | 112.129 | 3.368 | 189.544 |
| Vallès Occidental | 69.892 | 1.325.261 | 128.441 | 1.877.494 | 145.192 | 3.074.762 |
| Vallès Oriental | 0 | 0 | 11.833 | 81.667 | 0 | 0 |
| Catalunya | 849.264 | 8.080.118 | 1.018.597 | 12.630.624 | 990.450 | 11.904.228 |

Font: INCASOL

4.4.4 Sòl residencial venut per l'INCASOL, 1992-2000



| | 1992 | | 1993 | | 1994 | |
|-------------------|---------------------------------|------------------------------|---------------------------------|------------------------------|---------------------------------|------------------------------|
| | Superfície (m ²) | Import (milers de PTA) | Superfície (m ²) | Import (milers de PTA) | Superfície (m ²) | Import (milers de PTA) |
| Alt Camp | 10.570 | 202.919 | 5.695 | 106.237 | 218 | 2.530 |
| Alt Empordà | 0 | 0 | 0 | 0 | 10.026 | 114.080 |
| Alt Penedès | 0 | 0 | 0 | 0 | 0 | 0 |
| Alt Urgell | 0 | 0 | 0 | 0 | 0 | 0 |
| Alta Ribagorça | 0 | 0 | 0 | 0 | 0 | 0 |
| Anoia | 248 | 1.800 | 31.418 | 437.933 | 10.606 | 121.370 |
| Bages | 6.586 | 77.103 | 4.096 | 37.888 | 13.651 | 212.920 |
| Baix Camp | 1.452 | 13.130 | 2.080 | 41.141 | 1.988 | 65.620 |
| Baix Ebre | 1.302 | 13.382 | 7.670 | 94.093 | 3.096 | 45.770 |
| Baix Empordà | 441 | 5.757 | 0 | 0 | 411 | 8.070 |
| Baix Llobregat | 26.544 | 654.077 | 7.260 | 175.163 | 68.105 | 1.196.540 |
| Baix Penedès | 3.769 | 70.387 | 5.965 | 69.510 | 8.284 | 90.910 |
| Barcelonès | 0 | 0 | 0 | 0 | 0 | 0 |
| Berguedà | 402 | 5.326 | 0 | 0 | 739 | 9.080 |
| Cerdanya | 0 | 0 | 0 | 0 | 9.209 | 153.200 |
| Conca de Barberà | 154 | 1.412 | 0 | 0 | 0 | 0 |
| Garraf | 18.571 | 651.862 | 11.352 | 248.250 | 11.388 | 216.110 |
| Garrigues | 0 | 0 | 0 | 0 | 0 | 0 |
| Garrotxa | 509 | 6.554 | 1.522 | 47.313 | 600 | 7.720 |
| Gironès | 6.887 | 126.850 | 6.797 | 81.310 | 3.046 | 51.990 |
| Maresme | 0 | 0 | 3.879 | 56.965 | 5.373 | 81.020 |
| Montsià | 0 | 0 | 0 | 0 | 0 | 0 |
| Noguera | 0 | 0 | 0 | 0 | 0 | 0 |
| Osona | 0 | 0 | 0 | 0 | 0 | 0 |
| Pallars Jussà | 0 | 0 | 0 | 0 | 0 | 0 |
| Pallars Sobirà | 0 | 0 | 0 | 0 | 0 | 0 |
| Pla d'Urgell | 0 | 0 | 0 | 0 | 0 | 0 |
| Pla de l'Estany | 0 | 0 | 0 | 0 | 0 | 0 |
| Priorat | 0 | 0 | 0 | 0 | 0 | 0 |
| Ribera d'Ebre | 0 | 0 | 0 | 0 | 0 | 0 |
| Ripollès | | | 0 | 0 | 0 | 0 |
| Segarra | 0 | 0 | 0 | 0 | 310 | 4.100 |
| Segrià | 1.710 | 94.042 | 3.549 | 196.094 | 0 | 0 |
| Selva | 799 | 5.178 | 0 | 0 | 0 | 0 |
| Solsonès | 0 | 0 | 0 | 0 | 0 | 0 |
| Tarragonès | 4.889 | 61.701 | 2.560 | 34.657 | 16.710 | 209.020 |
| Terra Alta | 0 | 0 | 0 | 0 | 0 | 0 |
| Urgell | 0 | 0 | 0 | 0 | 141 | 1.290 |
| Val d'Aran | 0 | 0 | 0 | 0 | 0 | 0 |
| Vallès Occidental | 5.253 | 129.563 | 44.739 | 420.483 | 5.889 | 229.390 |
| Vallès Oriental | 44.620 | 1.094.994 | 37.129 | 1.051.729 | 25.264 | 891.660 |
| Catalunya | 134.706 | 3.216.037 | 175.711 | 3.098.766 | 195.054 | 3.712.390 |

Font: INCASOL

4.4.4 Sòl residencial venut per l'INCASOL, 1992-1999 (continuació)

—>

| | 1995 | | 1996 | | 1997 | |
|-------------------|---------------------------------|------------------------------|---------------------------------|------------------------------|---------------------------------|------------------------------|
| | Superfície (m ²) | Import (milers de PTA) | Superfície (m ²) | Import (milers de PTA) | Superfície (m ²) | Import (milers de PTA) |
| Alt Camp | 0 | 0 | 8.223 | 131.895 | 1.215 | 13.595 |
| Alt Empordà | 4.774 | 41.418 | 3.197 | 59.194 | 6.126 | 113.273 |
| Alt Penedès | 0 | 0 | 0 | 0 | 4.088 | 249.532 |
| Alt Urgell | 0 | 0 | 0 | 0 | 0 | 0 |
| Alta Ribagorça | 0 | 0 | 0 | 0 | 0 | 0 |
| Anoia | 0 | 0 | 1.707 | 53.120 | 1.105 | 28.710 |
| Bages | 7.274 | 270.194 | 6.690 | 305.341 | 4.209 | 50.494 |
| Baix Camp | 0 | 0 | 510 | 9.165 | 0 | 0 |
| Baix Ebre | 4.468 | 92.941 | 6.234 | 79.544 | 5.717 | 91.933 |
| Baix Empordà | 4.856 | 84.576 | 496 | 7.700 | 1.812 | 34.336 |
| Baix Llobregat | 37.581 | 644.336 | 35.225 | 843.927 | 41.502 | 1.446.266 |
| Baix Penedès | 2.207 | 62.897 | 7.808 | 93.751 | 4.704 | 86.185 |
| Barcelonès | 0 | 0 | 7.840 | 237.552 | 0 | 0 |
| Berguedà | 26.635 | 1.211.037 | 0 | 0 | 204 | 3.345 |
| Cerdanya | 3.109 | 62.274 | 2.615 | 67.864 | 804 | 19.440 |
| Conca de Barberà | 288 | 2.647 | 5.335 | 48.971 | 645 | 2.720 |
| Garraf | 3.709 | 167.842 | 5.235 | 84.931 | 124 | 2.035 |
| Garrigues | 0 | 0 | 0 | 0 | 0 | 0 |
| Garrotxa | 0 | 0 | 926 | 11.922 | 5.401 | 66.695 |
| Gironès | 0 | 0 | 0 | 0 | 0 | 0 |
| Maresme | 1.037 | 8.580 | 15.143 | 167.474 | 21.634 | 273.056 |
| Montsià | 0 | 0 | 0 | 0 | 2.875 | 25.000 |
| Noguera | 0 | 0 | 0 | 0 | 0 | 0 |
| Osona | 0 | 0 | 40.083 | 474.986 | 5.617 | 165.162 |
| Pallars Jussà | 0 | 0 | 0 | 0 | 0 | 0 |
| Pallars Sobirà | 0 | 0 | 0 | 0 | 0 | 0 |
| Pla d'Urgell | 0 | 0 | 0 | 0 | 0 | 0 |
| Pla de l'Estany | 0 | 0 | 0 | 0 | 0 | 0 |
| Priorat | 0 | 0 | 0 | 0 | 0 | 0 |
| Ribera d'Ebre | 189 | 4.039 | 0 | 0 | 0 | 0 |
| Ripollès | 0 | 0 | 5.231 | 72.264 | 3.928 | 56.069 |
| Segarra | 1.943 | 53.845 | 299 | 2.985 | 7.257 | 46.078 |
| Segrià | 0 | 0 | 0 | 0 | 0 | 0 |
| Selva | 0 | 0 | 1.691 | 10.211 | 3.368 | 21.221 |
| Solsonès | 0 | 0 | 0 | 0 | 0 | 0 |
| Tarragonès | 10.613 | 118.753 | 2.378 | 45.922 | 4.369 | 68.891 |
| Terra Alta | 0 | 0 | 0 | 0 | 0 | 0 |
| Urgell | 0 | 0 | 0 | 0 | 294 | 2.697 |
| Val d'Aran | 0 | 0 | 4.973 | 93.471 | 2.291 | 60.954 |
| Vallès Occidental | 7.648 | 129.782 | 25.049 | 804.961 | 23.749 | 502.478 |
| Vallès Oriental | 13.860 | 241.654 | 23.442 | 786.621 | 19.193 | 340.402 |
| Catalunya | 130.193 | 3.196.815 | 210.329 | 4.493.772 | 172.231 | 3.770.567 |

Font: INCASOL

4.4.4 Sòl residencial venut per l'INCASOL, 1992-2000 (continuació)

| | 1998 | | 1999 | | 2000 | |
|-------------------|---------------------------------|------------------------------|---------------------------------|------------------------------|---------------------------------|------------------------------|
| | Superfície (m ²) | Import (milers de PTA) | Superfície (m ²) | Import (milers de PTA) | Superfície (m ²) | Import (milers de PTA) |
| Alt Camp | 3.804 | 66.408 | 17.102 | 290.191 | 6.077 | 120.683 |
| Alt Empordà | 3.217 | 29.471 | 11.309 | 158.052 | 4.590 | 42.884 |
| Alt Penedès | 1.304 | 81.345 | 4.646 | 105.865 | 844 | 30.463 |
| Alt Urgell | 0 | 0 | 0 | 0 | 0 | 0 |
| Alta Ribagorça | 0 | 0 | 0 | 0 | 0 | 0 |
| Anoia | 0 | 0 | 21.452 | 279.301 | 11.457 | 361.350 |
| Bages | 8.716 | 330.963 | 2.356 | 49.576 | 0 | 0 |
| Baix Camp | 1.040 | 18.330 | 465 | 7.909 | 0 | 0 |
| Baix Ebre | 6.458 | 117.173 | 3.628 | 152.960 | 81 | 5.709 |
| Baix Empordà | 4.224 | 51.886 | 15.338 | 150.608 | 11.628 | 198.072 |
| Baix Llobregat | 4.862 | 276.848 | 27.519 | 855.128 | 1.205 | 45.682 |
| Baix Penedès | 16.181 | 248.077 | 15.583 | 191.326 | 1.525 | 20.918 |
| Barcelonès | 0 | 0 | 2.700 | 69.277 | 0 | 0 |
| Berguedà | 134 | 2.193 | 134 | 1.566 | 0 | 0 |
| Cerdanya | 8.330 | 183.911 | 5.212 | 89.131 | 0 | 0 |
| Conca de Barberà | 0 | 0 | 0 | 0 | 0 | 0 |
| Garraf | 0 | 0 | 0 | 0 | 0 | 0 |
| Garrigues | 0 | 0 | 0 | 0 | 0 | 0 |
| Garrotxa | 2.193 | 28.223 | 4.123 | 53.900 | 4.615 | 77.252 |
| Gironès | 0 | 0 | 0 | 0 | 10.973 | 395.848 |
| Maresme | 68.840 | 1.155.197 | 20.776 | 339.699 | 16.081 | 392.230 |
| Montsià | 832 | 50.232 | 532 | 6.786 | 0 | 0 |
| Noguera | 0 | 0 | 0 | 0 | 0 | 0 |
| Osona | 8.937 | 102.540 | 5.585 | 67.352 | 0 | 0 |
| Pallars Jussà | 0 | 0 | 0 | 6.337 | 0 | 0 |
| Pallars Sobirà | 0 | 0 | 0 | 0 | 0 | 0 |
| Pla d'Urgell | 0 | 0 | 0 | 0 | 0 | 0 |
| Pla de l'Estany | 0 | 0 | 0 | 0 | 0 | 0 |
| Priorat | 0 | 0 | 0 | 0 | 0 | 0 |
| Ribera d'Ebre | 1.743 | 16.552 | 2.545 | 23.679 | 1.966 | 16.606 |
| Ripollès | 1.563 | 23.264 | 978 | 39.232 | 8.015 | 131.779 |
| Segarra | 19.474 | 239.249 | 10.856 | 140.640 | 7.710 | 97.740 |
| Segrià | 0 | 0 | 6.658 | 184.339 | 2.170 | 157.717 |
| Selva | 2.530 | 15.936 | 0 | 0 | 0 | 0 |
| Solsonès | 0 | 0 | 0 | 0 | 0 | 0 |
| Tarragonès | 39.787 | 510.921 | 123.121 | 1.361.651 | 30.383 | 313.990 |
| Terra Alta | 0 | 0 | 0 | 0 | 0 | 0 |
| Urgell | 277 | 1.249 | 1.247 | 11.445 | 1.106 | 10.157 |
| Val d'Aran | 3.372 | 68.749 | 13.588 | 433.293 | 604 | 7.547 |
| Vallès Occidental | 61.025 | 929.205 | 27.070 | 1.198.215 | 56.954 | 1.449.339 |
| Vallès Oriental | 192 | 3.280 | 3.124 | 37.440 | 6.706 | 243.160 |
| Catalunya | 269.035 | 4.551.202 | 347.647 | 6.304.898 | 184.690 | 4.119.126 |

Font: INCASOL

4.4.5 Sòl disponible per l'INCASOL a 31/12/00

| | En m ² | |
|-------------------|-------------------|------------------|
| | Sòl residencial | Sòl industrial |
| Alt Camp | 5.396 | 4.635 |
| Alt Empordà | 3.056 | 62.890 |
| Alt Penedès | 14.320 | 0 |
| Alt Urgell | 0 | 59.053 |
| Alta Ribagorça | 0 | 0 |
| Anoia | 13.957 | 178.373 |
| Bages | 4.945 | 251.465 |
| Baix Camp | 1.690 | 21.962 |
| Baix Ebre | 8.045 | 421.251 |
| Baix Empordà | 24.875 | 14.434 |
| Baix Llobregat | 0 | 67.935 |
| Baix Penedès | 5.088 | 77.919 |
| Barcelonès | 0 | 36.503 |
| Berguedà | 1.678 | 129.497 |
| Cerdanya | 1.497 | 0 |
| Conca de Barberà | 0 | 19.795 |
| Garraf | 0 | 0 |
| Garrigues | 0 | 121.984 |
| Garrotxa | 0 | 0 |
| Gironès | 9.040 | 0 |
| Maresme | 8.197 | 3.203 |
| Montsià | 20.997 | 57.462 |
| Noguera | 0 | 16.521 |
| Osona | 41.767 | 41.625 |
| Pallars Jussà | 0 | 0 |
| Pallars Sobirà | 0 | 0 |
| Pla d'Urgell | 0 | 107.551 |
| Pla de l'Estany | 0 | 0 |
| Priorat | 0 | 5.068 |
| Ribera d'Ebre | 10.295 | 52.459 |
| Ripollès | 722 | 0 |
| Segarra | 18.791 | 0 |
| Segrià | 4.020 | 103.415 |
| Selva | 0 | 0 |
| Solsonès | 0 | 14.435 |
| Tarragonès | 11.839 | 478.384 |
| Terra Alta | 0 | 8.996 |
| Urgell | 139 | 40.102 |
| Val d'Aran | 1.621 | 2.287 |
| Vallès Occidental | 8.331 | 296.529 |
| Vallès Oriental | 0 | 0 |
| Catalunya | 220.306 | 2.695.733 |

Font: INCASOL

Evolució de l'adquisició de sòl de l'INCASOL, 1992-2000

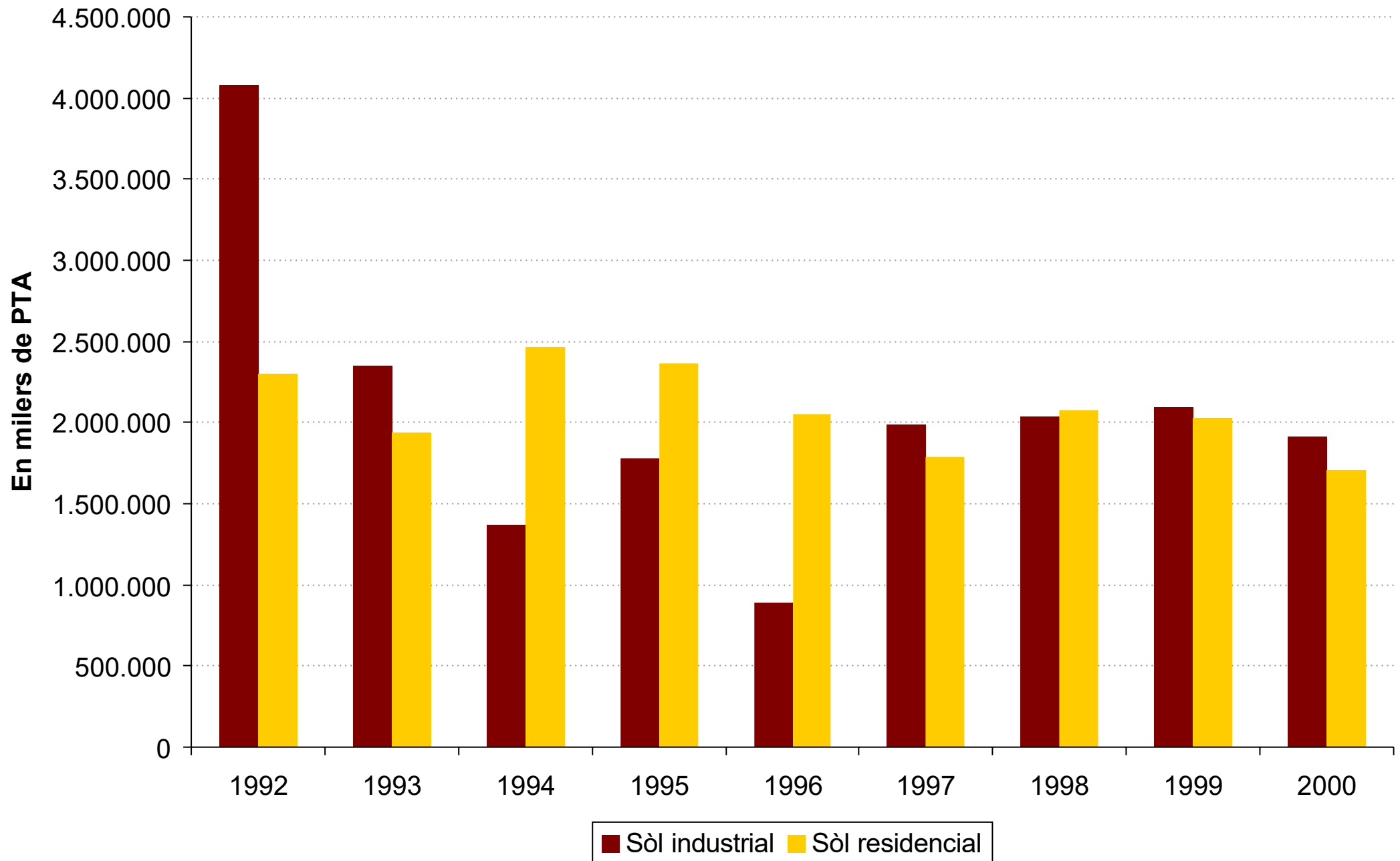

Evolució del sòl industrial venut per l'INCASOL, 1992-2000

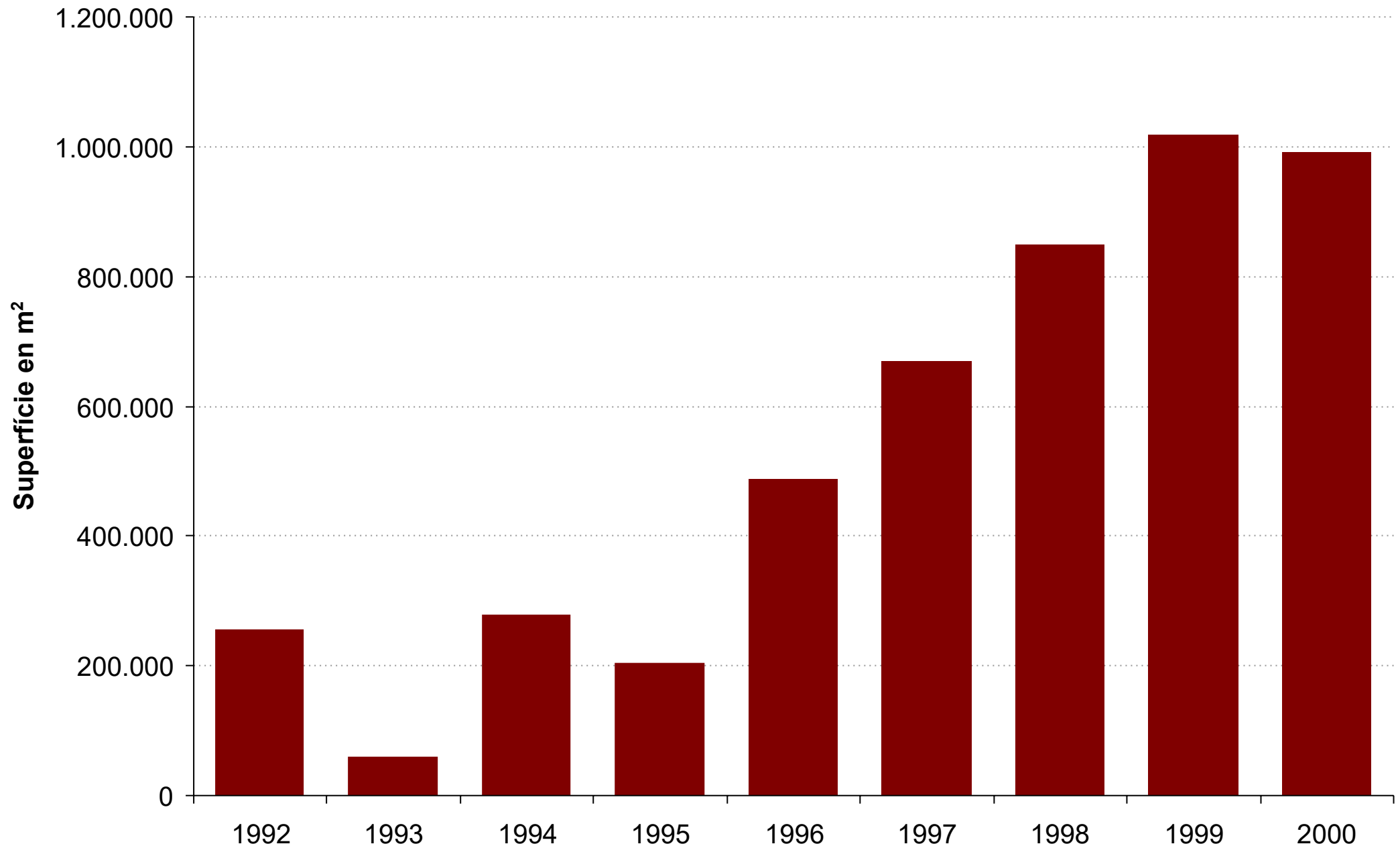

Evolució del sòl residencial venut per l'INCASOL, 1992-2000

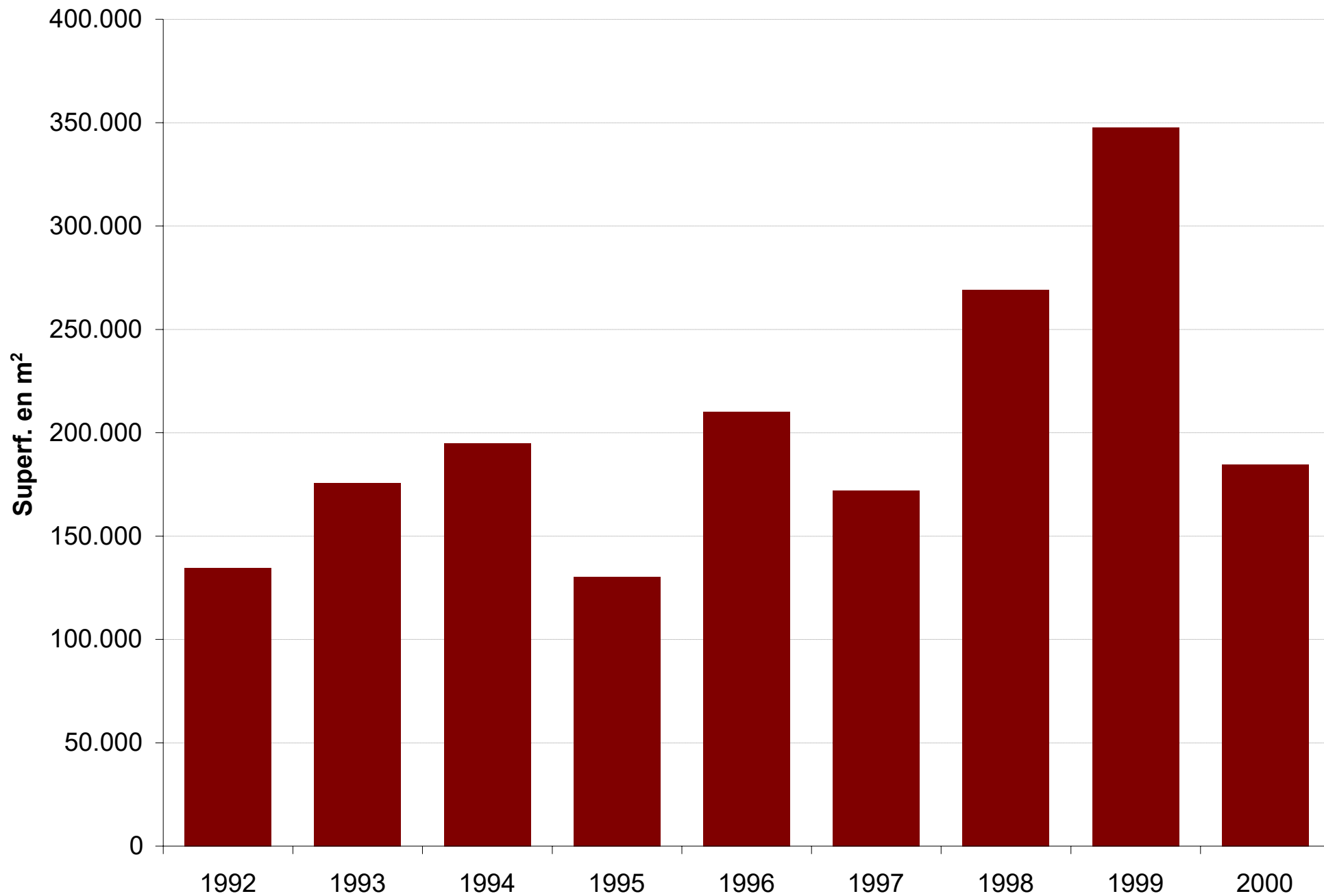

4.5 Actuacions de l'INCASOL

4.5.1 Actuacions industrials de l'Institut Català del Sòl (en preparació i en execució)

4.5.2 Actuacions industrials de l'Institut Català del Sòl (realitzades i exhaurides)

4.5.3 Actuacions industrials de l'Institut Català del Sòl (en venda)

4.5.4 Actuacions de l'Institut Català del Sòl en sectors d'urbanització prioritària industrials

4.5.5 Actuacions residencials de l'Institut Català del Sòl (en preparació i en execució)

4.5.6 Actuacions residencials de l'Institut Català del Sòl (realitzades i exhaurides)

4.5.7 Actuacions residencials de l'Institut Català del Sòl (en venda)

4.5.8 Sectors d'urbanització prioritària residencials de l'Institut Català del Sòl

4.5.9 Actuacions de serveis i equipaments de l'Institut Català del Sòl

4.5.10 Actuacions de renovació urbana de l'Institut Català del Sòl

4.5.1 Actuacions industrials de l'Institut Català del Sòl

Estat de les actuacions el 31 de desembre de 2000

Actuacions industrials en preparació

| Municipi | Comarca | Actuació | Any inici | Estat actual |
|----------------------------|-------------------|--|-----------|--------------------------|
| ABRERA | BAIX LLOBREGAT | CAN GARRIGOSA INDUSTRIAL | 2000 | Reserva de sòl |
| ALBATÀRREC | SEGRIÀ | PLA DEL DOLÉ | 2000 | En estudi |
| ALCARRÀS | SEGRIÀ | CAMÍ DEL TOSSALET ROIG | 2000 | Adquisició |
| ALCOVER | ALT CAMP | SAU 3 | 2000 | Adquisició |
| ALDEA, L' | BAIX EBRE | POLÍGON INDUSTRIAL CATALUNYA SUD - L'ALDEA | 1990 | Planejament |
| AMETLLA DE MAR, L' | BAIX EBRE | LES CREVETES | 2000 | En estudi |
| AMPOSTA | MONTSIÀ | LES TOSSES (pol. 2) | 1987 | En estudi |
| ARTÉS | BAGES | PUIG DE LA PONÇA | 2000 | En estudi |
| AVIÀ | BERGUEDÀ | NOU SECTOR INDUSTRIAL D'AVIÀ | 2000 | En estudi |
| BALAGUER | NOGUERA | CAMPLLONG III | 1986 | Adquisició |
| BELL-LLOC D'URGELL | PLA D'URGELL | VINYES DEL MIG | 2000 | Adquisició i Planejament |
| BELLPUIG | URGELL | EL FONTANDO | 1992 | Projecte d'urbanització |
| BELLVER DE CERDANYA | CERDANYA | EL PLA DE CODINA | 1997 | Projecte d'urbanització |
| BERGA | BERGUEDÀ | NOU SECTOR INDUSTRIAL DE BERGA | 2000 | En estudi |
| BORGES DEL CAMP, LES | BAIX CAMP | BORGES 2 (Consorci) | 2000 | En estudi |
| BOT | TERRA ALTA | NOU SECTOR INDUSTRIAL DE BOT | 2000 | Adquisició |
| CALAF | ANOIA | CAMÍ DE SOLANELLES | 2000 | En estudi |
| CAMARASA | NOGUERA | SANT JORDI | 2000 | Adquisició |
| CASTELLGALÍ | BAGES | EL PLA DEL CAMÍ (2a fase) | 1990 | En fase d'adjudicació |
| CASTELLOLÍ | ANOIA | NOU SECTOR INDUSTRIAL DE CASTELLOLÍ | 2000 | En estudi |
| CENELLES | OSONA | MATAGALLS INDUSTRIAL | 2000 | Planejament |
| CERDANYOLA DEL VALLÈS | VALLÈS OCCIDENTAL | CENTRE DIRECCIONAL | 1989 | Planejament |
| CERVERA | SEGARRA | NOU SECTOR INDUSTRIAL DE CERVERA | 2000 | Adquisició |
| CERVERA | SEGARRA | CERVERA INDUSTRIAL (pol. 3) | 1983 | En estudi |
| DELTEBRE | BAIX EBRE | LES MOLINES (U.A. 2) | 1993 | Projecte d'urbanització |
| ESPARREGUERA | BAIX LLOBREGAT | LA CREU INDUSTRIAL | 1999 | Planejament |
| ESPARREGUERA | BAIX LLOBREGAT | L'OLANA | 2000 | En estudi |
| FALSET | PRIORAT | SORT DELS CAPELLANS II | 1999 | Projecte d'urbanització |
| FALSET | PRIORAT | SORT DELS CAPELLANS III | 2000 | Reserva de sòl |
| FAR D'EMPORDÀ, EL | ALT EMPORDÀ | L'ESTACIÓ DUANERA | 1987 | Reserva de sòl |
| FATARELLA, LA | TERRA ALTA | NOU SECTOR INDUSTRIAL DE LA FATARELLA | 2000 | En estudi |
| FIGUERES | ALT EMPORDÀ | CAMP GRAN | 2000 | Projecte d'urbanització |
| FIGUERES | ALT EMPORDÀ | CAN BADOSA | 2000 | En estudi |
| GANDESA | TERRA ALTA | LA PLANA (2a fase) | 1988 | Projecte d'urbanització |
| HORTA DE SANT JOAN | TERRA ALTA | COOPERATIVA | 2000 | Adquisició |
| LLANÇÀ | ALT EMPORDÀ | MAS D'EN GUIFRÉ | 2000 | Adquisició i Planejament |
| LLEIDA | SEGRIÀ | EL CAMÍ DELS FRARES (pol. 1, 2a i 3a fase) | 1988 | Projecte d'urbanització |
| MANLLEU | OSONA | NOU SECTOR INDUSTRIAL DE MANLLEU | 2000 | En estudi |
| MARTORELL | BAIX LLOBREGAT | CAN ROS | 2000 | Reserva de sòl |
| MASIES DE RODA, LES | OSONA | FONTANELLES | 2000 | Adquisició |
| MOLLERUSSA | PLA D'URGELL | NOU SECTOR INDUSTRIAL DE MOLLERUSSA | 2000 | En estudi |
| MONTBLANC | CONÇA DE BARBERÀ | EL SOL DE L'HORTA | 1989 | Planejament |
| MONTCADA I REIXAC | VALLÈS OCCIDENTAL | CAN DURAN | 2000 | En estudi |
| MÓRA D'EBRE | RIBERA D'EBRE | LA VERDEGUERA III | 1989 | En estudi |
| OLOST | OSONA | SECTOR INDUSTRIAL D'OLOST | 2000 | Planejament |
| PALAU-SOLITÀ I PLEGAMANS | VALLÈS OCCIDENTAL | LA RIERA DE CALDES II | 2000 | En estudi |
| PERAFORT / SECUITA | TARRAGONÈS | ESTACIÓ TGV | 2000 | Planejament |
| PLA DEL PENEDÈS, EL | ALT PENEDÈS | PLANA DELS CAVALLERS | 2000 | Reserva de sòl |
| POBLA DE CLARAMUNT, LA | ANOIA | ELS PLANS D'ARAU (5a fase) | 1988 | Projecte d'urbanització |
| RIUDOMS | BAIX CAMP | MAS DE CAN FELIP | 2000 | Adquisició |
| RUIDELLOTS DE LA SELVA | SELVA | NOU SECTOR INDUSTRIAL DE RUIDELLOTS | 2000 | Adquisició |
| ROCA DEL VALLÈS, LA | VALLÈS ORIENTAL | EL PLA DE LA TORRE | 1998 | Reserva de sòl |
| ROSES | ALT EMPORDÀ | CARRETERA DE VILAJUÍGA | 2000 | Adquisició |
| SALLEN | BAGES | ELS PLANS DE LA SALA | 1992 | Planejament |
| SANT FELIU DE CODINES | VALLÈS ORIENTAL | EL PLA DE LA COSTA II | 2000 | En estudi |
| SANT FELIU DE PALLEROLS | GARROTXA | POLÍGON INDUSTRIAL DE LA VALL D'HOSTOLES | 2000 | En estudi |
| SANT JAUME DE LLIERCA | GARROTXA | PLA DE POLITGER | 1999 | En fase d'adjudicació |
| SANT JAUME DE LLIERCA | GARROTXA | PLA DE POLITGER SUD | 2000 | Adquisició i Planejament |
| SANT JOAN DE LES ABADESSES | RIPOLLÈS | COLÒNIA LLAUDET | 2000 | En estudi |
| SANT PERE DE RIUDEBITLLES | ALT PENEDÈS | MOLÍ DE LES TOSSES | 2000 | En estudi |
| SANT QUINTÍ DE MEDIONA | ALT PENEDÈS | ELS VINYETS | 1999 | Projecte d'urbanització |
| SANT SADURNÍ D'ANOIA | ALT PENEDÈS | CAN FERRER DEL MAS | 2000 | En estudi |
| SANTA BÀRBARA | MONTSIÀ | BARRANC D'EN LLEDÓ | 1990 | Planejament |
| SANTA MARGARIDA DE MONTBUI | ANOIA | PLANS DE LA TOSSA | 2000 | En estudi |
| SECUITA | TARRAGONÈS | NOU SECTOR INDUSTRIAL DE SECUITA | 2000 | En estudi |
| SÈNIA, LA | MONTSIÀ | CARRETERA DE LA GALERA | 2000 | En estudi |
| SOLSONA | SOLSONÈS | EIXAMPLE INDUSTRIAL DE SOLSONA | 2000 | Adquisició |
| SORT | PALLARS SOBIRÀ | ELS SALANCONS | 1999 | Adquisició i Planejament |
| SUBIRATS | ALT PENEDÈS | VINYES DE CA L'ESCUDEU | 2000 | En estudi |
| SÚRIA | BAGES | NOU SECTOR INDUSTRIAL DE SÚRIA | 2000 | En estudi |
| TARRAGONA | TARRAGONÈS | AMPLIACIÓ RIUCLAR | 1992 | Projecte d'urbanització |

4.5.1 Actuacions industrials de l'Institut Català del Sòl

Estat de les actuacions el 31 de desembre de 2000

Actuacions industrials en preparació

| Municipi | Comarca | Actuació | Any inici | Estat actual |
|--------------------------------------|----------------|---|-----------|-------------------------|
| TARRAGONA | TARRAGONÈS | LA CANONJA | 1989 | En estudi |
| TÀRREGA | URGELL | LA CANALETA II | 1990 | Planejament |
| TORELLÓ | OSONA | EL MAS LA CAMPANERIA | 1989 | En estudi |
| TORELLÓ | OSONA | NOU SECTOR INDUSTRIAL DE TORELLÓ | 2000 | En estudi |
| TORTOSA | BAIX EBRE | POLÍGON INDUSTRIAL CATALUNYA SUD - TORTOSA | 1990 | Planejament |
| TREMP | PALLARS JUSSÀ | LES CABANES | 2000 | En estudi |
| ULLDECONA | MONTSIÀ | VALLDEPINS (2a fase) | 1992 | Projecte d'urbanització |
| VALL-LLOBREGA | BAIX EMPORDÀ | PLA PARCIAL INDUSTRIAL I DE SERVEIS PORTUARIS | 1989 | Planejament |
| VALLS | ALT CAMP | EL MAS DE LA PERLA | 2000 | En estudi |
| VALLS | ALT CAMP | EL PALAU DE REIG (1a fase) | 1987 | Projecte d'urbanització |
| VALLS | ALT CAMP | EL PALAU DE REIG DE DALT | 1987 | Adquisició |
| VANDELLÓS I L'HOSPITALET DE L'INFANT | BAIX CAMP | NOU SECTOR INDUSTRIAL DE L'HOSPITALET DE L'INFANT | 2000 | En estudi |
| VIC | OSONA | AMPLIACIÓ DEL PARC D'ACT. ECONÒMIQUES D'OSONA | 1989 | Projecte d'urbanització |
| VIC | OSONA | LES CASASSES | 2000 | En estudi |
| VILADECANS | BAIX LLOBREGAT | CA L'ALEMANY | 1989 | Planejament |
| VILAFANT | ALT EMPORDÀ | CAN BADOSA | 2001 | En estudi |
| VILAMALLA | ALT EMPORDÀ | EL PONT DEL PRÍncep | 1990 | Reserva de sòl |
| VILANOVA DEL CAMÍ | ANOIA | RIERA DE CASTELLOLÍ | 2000 | Adquisició |

Actuacions industrials en execució

| Municipi | Comarca | Actuació | Any inici | Previsió final obres |
|--------------------------|-------------------|-----------------------------------|-----------|---|
| ABRERA | BAIX LLOBREGAT | SANT ERMENGOL II | 1989 | Acabada any 2000. Pendent aprov. Mod. P.P. |
| ALDEA, L' | BAIX EBRE | ESTACIÓ DE MERCADERIES (Pol.1) | 1995 | juny 2001 |
| ESPLUGA DEL FRANCOLÍ, L' | CONCA DE BARBERÀ | LES ERES | 1991 | octubre 2001 |
| MANLLEU | OSONA | EL VERDAGUER (pol. 2) | 1988 | juliol 2001 |
| MONTMELÓ | VALLÈS ORIENTAL | SOTA EL MOLÍ | 1994 | 4t trimestre 2001 |
| PRAT DE LLOBREGAT, EL | BAIX LLOBREGAT | MAS BLAU II (J. Compensació) | 1998 | Acabada 12/00 |
| SANT VICENÇ DE MONTALT | MARESME | EL PONT | 1995 | febrer 2001 |
| SANTA PERPÈTUA DE MOGODA | VALLÈS OCCIDENTAL | CAN VINYALET (Executa Ajuntament) | 1989 | abril 2001 |
| VILANOVA I LA GELTRÚ | GARRAF | LA SÍNIA I LES VAQUES | 1982 | juny 2001 |

Font: INCASOL

4.5.2 Actuacions industrials de l'Institut Català del Sòl

Estat de les actuacions el 31 de desembre de 2000

Actuacions industrials realitzades i exhaurides

| Municipi | Comarca | Actuació | Any inici |
|--|--|--|-----------|
| ABRERA | BAIX LLOBREGAT | SANT ERMENGOL I | 1987 |
| ARBOÇ, L' | BAIX Penedès | SANTA LLÚCIA | 1987 |
| BALENYÀ | OSONA | LA BÒBILA | 1987 |
| BISBAL D'EMPORDÀ, LA | BAIX EMPORDÀ | L'AIGÜETA (pol. 1 i 2) (Consorti) | 1996 |
| BLANES | SELVA | SECTOR INDUSTRIAL CARRETERA DE L'ESTACIÓ | 1988 |
| BORGES DEL CAMP, LES | BAIX CAMP | BORGES 1 (Consorti Ajuntament) | 1998 |
| CASSÀ DE LA SELVA | GIRONÈS | EL CARRILET | 1988 |
| CERVERA | SEGARRA | CERVERA INDUSTRIAL | 1983 |
| CORNELLÀ DE LLOBREGAT | BAIX LLOBREGAT | FEMADES | 1984 |
| GAVÀ / CASTELLDEFELS | BAIX LLOBREGAT | EL CAMÍ RAL | 1987 |
| GIRONA | GIRONÈS | PLA DE DALT DOMENY | 1990 |
| JONQUERA, LA | ALT EMPORDÀ | SECTOR APARCAMENT | 1993 |
| LLEIDA | SEGRIÀ | EL POLÍGON INDUSTRIAL DEL SEGRE | 1980 |
| MOLLET DEL VALLÈS | VALLÈS ORIENTAL | SECTOR SUD GALLECS | 1982 |
| MÓRA D'EBRE | RIBERA D'EBRE | LA VERDEGUERA | 1989 |
| OLOT | GARROTXA | EL PLA DE BAIX | 1982 |
| PALAMÓS | BAIX EMPORDÀ | EL PLA DE SANT JOAN | 1986 |
| PALAU-SOLITÀ I PLEGAMANS | VALLÈS OCCIDENTAL | LA RIERA DE CALDES I | 1980 |
| PUIGCERDÀ | CERDANYA | EL SECTOR DE L'ESTACIÓ | 1984 |
| REUS | BAIX CAMP | EL MAS BATLLE | 1989 |
| REUS | BAIX CAMP | EL MAS DE LES ÀNIMES | 1987 |
| RIPOLL | RIPOLLÈS | LA CASA NOVA DE BAIX | 1986 |
| SALLENT | BAGES | L'ILLA SUD | 1987 |
| SANT CUGAT DEL VALLÈS | VALLÈS OCCIDENTAL | CAN GRAELLS | 1985 |
| SANT FELIU DE BUIXALLEU | SELVA | SECTOR INDUSTRIAL DE LA SELVA | 1990 |
| SANT FELIU DE CODINES | VALLÈS ORIENTAL | EL PLA DE LA COSTA I | 1987 |
| SANT SADURNÍ D'ANOIA | ALT Penedès | LES CASSETES D'EN MIR | 1982 |
| SANTA PERPÈTUA DE MOGODA | VALLÈS OCCIDENTAL | CAN BANÚS | 1997 |
| SANTA PERPÈTUA DE MOGODA | VALLÈS OCCIDENTAL | CAN ROCA | 1987 |
| SANTA PERPÈTUA DE MOGODA | VALLÈS OCCIDENTAL | LES MINETES-C.I.M. DEL VALLÈS | 1988 |
| STA. PERPÈTUA DE MOGODA / MOLLET DEL VALLÈS | VALLÈS OCCIDENTAL / VALLÈS ORIENTAL | GALLECS LA CREUETA | 1991 |
| TARRAGONA | TARRAGONÈS | FRANCOLÍ | 1982 |
| TERRASSA | VALLÈS OCCIDENTAL | ELS BELLOTS | 1986 |
| TREMP | PALLARS JUSSÀ | LA PARTIDA COLOMINA | 1989 |
| VIC | OSONA | EL POLÍGON MALLOLES | 1980 |
| VILAFRANCA DEL Penedès | ALT Penedès | L'ESTACIÓ DE MERCADERIES | 1982 |
| VILAMALLA | ALT EMPORDÀ | L'ESTACIÓ DE TRANSPORTS | 1982 |

Font: INCASOL

4.5.3 Actuacions industrials de l'Institut Català del Sòl

Estat de les actuacions el 31 de desembre de 2000

Actuacions industrials en venda

| Municipi | Comarca | Actuació | Any inici | Parcel·les disponibles % |
|-----------------------------|-------------------|--|-----------|--------------------------|
| ALFORJA, L' | BAIX CAMP | LES SORTS | 1995 | 100,00 |
| ALMACELLES | SEGRIÀ | EL PLA DE LA CREU | 1989 | 94,07 |
| AMPOSTA | MONTSIÀ | LES TOSSES (pol. 1) | 1987 | 43,40 |
| ARENYS DE MAR | MARESME | VALLDEGATA DRAPER | 1987 | 3,45 |
| BAGÀ | BERGUEDÀ | EL TORRENT GIBELLAS | 1988 | 63,03 |
| BALAGUER | NOGUERA | CAMPLLONG I | 1986 | 2,75 |
| BALAGUER | NOGUERA | CAMPLLONG II | 1990 | 47,53 |
| BERGA | BERGUEDÀ | EL POLÍGON DE LA VALLDAN | 1982 | 26,61 |
| BORGES BLANQUES, LES | GARRIGUES | LES VERDUNES | 1988 | 76,70 |
| CALAF | ANOIA | LES GARRIGUES | 1988 | 57,16 |
| CAMARLES | BAIX EBRE | LA VENTA NOVA | 1988 | 82,27 |
| CARDONA | BAGES | LA CORT | 1990 | 42,47 |
| CASTELLAR DEL VALLÈS | VALLÈS OCCIDENTAL | EL PLA DE LA BRUGUERA (pol. 4) | 1987 | 11,22 |
| CASTELLGALÍ | BAGES | EL PLA DEL CAMÍ (1a fase) | 1990 | 83,28 |
| FALSET | PRIORAT | SORT DELS CAPELLANS | 1996 | 51,84 |
| GANDESA | TERRA ALTA | LA PLANA (1a fase) | 1988 | 12,29 |
| GIRONELLA | BERGUEDÀ | CAL GUINYOLA | 1989 | 27,72 |
| HOSPITALET DE LLOBREGAT, L' | BARCELONÈS | PEDROSA | 1980 | 14,77 |
| IGUALADA | ANOIA | IGUALADA INDUSTRIAL | 1980 | 2,87 |
| LLEIDA | SEGRIÀ | EL CAMÍ DELS FRARES (pol.1 fase 1) | 1988 | 31,18 |
| MANLLEU | OSONA | EL VERDAGUER (pol. 1) | 1988 | 27,85 |
| MANRESA | BAGES | BUFALVENT | 1980 | 2,45 |
| MÓRA D'EBRE | RIBERA D'EBRE | LA VERDEGUERA II | 1999 | 55,36 |
| MÓRA LA NOVA | RIBERA D'EBRE | LA PARTIDA AUBALS | 1987 | 51,12 |
| POBLA DE CLARAMUNT, LA | ANOIA | ELS PLANS D'ARAU (1a, 2a, 3a i 4a fase) | 1988 | 10,97 |
| PRAT DE LLOBREGAT, EL | BAIX LLOBREGAT | ESTRUC | 1987 | 4,26 |
| PUIG-REIG | BERGUEDÀ | CAN VIDAL | 1989 | 79,03 |
| RUBÍ-SANT CUGAT DEL VALLÈS | VALLÈS OCCIDENTAL | CAN SAN JOAN | 1986 | 36,73 |
| SANT JOAN DE LES ABADESSES | RIPOLLÈS | LA COROMINA DEL BAC | 1990 | 9,33 |
| SANT MARTÍ DE TOUS | ANOIA | LA CARRETERA D'IGUALADA | 1989 | 78,54 |
| SANTA COLOMA DE QUERALT | CONCA DE BARBERÀ | EL PONT DE LA BARQUERA | 1988 | 51,58 |
| SANTA OLIVA | BAIX PENEDEÈS | L'ALBORNAR | 1991 | 31,68 |
| SOLSONA | SOLSONÈS | ELS AMETLLERS | 1987 | 16,72 |
| TARRAGONA | TARRAGONÈS | RIUCLAR | 1982 | 42,25 |
| TÀRREGA | URGELL | LA CANALETA | 1990 | 32,77 |
| TÀRREGA | URGELL | RIAMBAU | 1983 | 26,72 |
| TORELLÓ | OSONA | MAS LES VINYES | 1992 | 6,67 |
| TORTOSA | BAIX EBRE | BAIX EBRE | 1980 | 23,13 |
| TORTOSA / ROQUETES | BAIX EBRE | EL PLA DE L'ESTACIÓ | 1993 | 23,28 |
| ULLDECONA | MONTSIÀ | VALLDEPINS (1a fase) | 1992 | 11,83 |
| VALL-LLOBREGA | BAIX EMPORDÀ | PLA PARCIAL INDUSTRIAL I DE SERVEIS PORTUARIS (pol. 3) | 1989 | 40,69 |
| VALLS | ALT CAMP | EL FORNÀS | 1984 | 29,75 |
| VIC | OSONA | EL PARC D'ACTIVITATS ECONÒMIQUES D'OSONA | 1989 | 4,12 |
| VIELHA E MIJARAN | VAL D'ARAN | VIELHA INDUSTRIAL | 1988 | 32,22 |
| VILADECALLS | VALLÈS OCCIDENTAL | CAN MITJANS | 1988 | 3,50 |
| VILA-SANA | PLA D'URGELL | PARC D'ACTIVITATS AGROALIMENTÀRIES DEL PLA D'URGELL | 1990 | 55,98 |

Font: INCASOL

4.5.4 Actuacions de l'Institut Català del Sòl en sectors d'urbanització prioritària industrials

Estat de les actuacions el 31 de desembre de 2000

Sectors d'urbanització prioritària industrials en preparació

| Municipi | Comarca | Actuació | Any inici | Estat actual |
|----------|----------|----------|-----------|--------------|
| ALCOVER | ALT CAMP | SAU 6 | 2000 | Adquisició |

Sectors d'urbanització prioritària industrials en venda

| Municipi | Comarca | Actuació | Any inici | Parcel·les disponibles % |
|------------------------|-------------|--------------------------|-----------|--------------------------|
| FIGUERES | ALT EMPORDÀ | SECTOR DEL RECINTE FIRAL | 1988 | 37,88 |
| MONTFERRER I CASTELLBÓ | ALT URGELL | SECTOR INDUSTRIAL | 1990 | 80,85 |
| SEU D'URGELL, LA | ALT URGELL | LA SEU INDUSTRIAL | 1988 | 15,67 |

Sectors d'urbanització prioritària industrials realitzats i exhaurits

| Municipi | Comarca | Actuació | Any inici |
|------------------------|----------------|----------------------------------|-----------|
| CENTELLES | OSONA | LA GAVARRA | 1989 |
| PALLEJÀ | BAIX LLOBREGAT | SECTOR EST (ConSORCI amb Ajunt.) | 1990 |
| SANT VICENÇ DELS HORTS | BAIX LLOBREGAT | SANT ANTONI | 1989 |

Font: INCASOL

4.5.5 Actuacions residencials de l'Institut Català del Sòl

Estat de les actuacions el 31 de desembre de 2000



Actuacions residencials en preparació

| Municipi | Comarca | Actuació | Any inici | Estat actual |
|------------------------|---------------------|--------------------------------------|-----------|--------------------------|
| ABRERA | * BAIX LLOBREGAT | CAN GARRIGOSA RESIDENCIAL | 1999 | En estudi |
| ABRERA | * BAIX LLOBREGAT | EL MORRAL (2a fase) | 1989 | Planejament |
| ALCANAR | * MONTSIÀ | MG6 - CAMÍ DE BAIX DE LES PLANES | 2000 | Planejament |
| ALCOVER | * ALT CAMP | ELS TROSSOS | 2000 | Adquisició |
| ALGUAIRE | * SEGRIÀ | ZONA ESPORTIVA - CEMENTIRI | 2000 | En estudi |
| AMER | * SELVA | NOU SECTOR RESIDENCIAL D'AMER | 2000 | Adquisició i Planejament |
| AMETLLA DE MAR, L' | * BAIX EBRE | LES RIBES ALTES II | 1984 | Adquisició |
| AMPOLLA, L' | * BAIX EBRE | CAP ROIG | 1994 | Projecte d'urbanització |
| AMPOSTA | * MONTSIÀ | EIXAMPLE DE L'AV. ARAGONESA | 1998 | Planejament |
| AMPOSTA | MONTSIÀ | EIXAMPLE DE LES TOSSES | 1987 | Reserva de sòl |
| AMPOSTA | * MONTSIÀ | LA DÀRSENA | 2000 | Planejament |
| ANGLÈS | * SELVA | SOT DE CAN FALGUERA | 2000 | Adquisició i Planejament |
| ARBOÇ, L' | * BAIX Penedès | ELS CORRALS | 2000 | Adquisició i Planejament |
| ARGENTONA | * MARESME | EL CROS | 1987 | Planejament |
| ARMENTERA, L' | * ALT EMPORDÀ | SAU 2 - LA DRECERA | 2000 | Adquisició i Planejament |
| BADALONA | * BARCELONÈS | TORRENT BATLLÒRIA | 1996 | Adquisició i Planejament |
| BALAGUER | * NOGUERA | CARRETERA CAMARASA POL. 2 | 2000 | En estudi |
| BANYERES DEL PENEDÈS | * BAIX Penedès | CAMÍ DE L'ARBOÇ | 2000 | Adquisició i Planejament |
| BARRUERA | * ALTA RIBAGORÇA | NOU SECTOR RESIDENCIAL ERILL-LA-VALL | 2000 | En estudi |
| BATEA | * TERRA ALTA | UA6 | 2000 | En estudi |
| BELL-LLOC D'URGELL | * PLA D'URGELL | CAMÍ VELL DE BELLVÍS | 2000 | Planejament |
| BESALÚ | * GARROTXA | CAN SURÓS - SECTOR A3 | 2000 | Planejament |
| BESCANÓ | GIRONÈS | SECTOR RESIDENCIAL | 2000 | Adquisició |
| BISBAL DEL PENEDÈS, LA | * BAIX Penedès | BARRI DE BAIX | 2000 | Adquisició i Planejament |
| BORGES BLANQUES, LES | * GARRIGUES | CARRETERA DE CERVIÀ (PP3) | 1998 | Planejament |
| BORGES DEL CAMP, LES | * BAIX CAMP | CAMÍ DE RIUDOMS | 2000 | Planejament |
| BORRASSÀ | * ALT EMPORDÀ | LA CREU | 2000 | Adquisició i Planejament |
| CABRILS | * MARESME | HORT DE LES MONGES | 2000 | En estudi |
| CALAF | * ANOIA | EIXAMPLE DE SANT FRANCESC | 2000 | En estudi |
| CAMPDEVÀNOL | * RIPOLLÈS | CASSINO | 2000 | Adquisició i Planejament |
| CANOVELLES | * VALLÈS ORIENTAL | CAN GURGUI | 1995 | Projecte d'urbanització |
| CASTELLOLÍ | * ANOIA | NOU SECTOR RESIDENCIAL DE CASTELLOLÍ | 2000 | En estudi |
| CENTELLES | * OSONA | MATAGALLS RESIDENCIAL | 2000 | Planejament |
| CERDANYOLA DEL VALLÈS | * VALLÈS OCCIDENTAL | CENTRE DIRECCIONAL | 1989 | Planejament |
| CERVYERA | * SEGARRA | CAMP D'ESPORTS | 2000 | Planejament |
| COLLBATÓ | BAIX LLOBREGAT | LA VINYA NOVA | 1993 | Reserva de sòl |
| CONSTANTÍ | * TARRAGONÈS | NOU SECTOR RESIDENCIAL DE CONSTANTÍ | 2000 | En estudi |
| DELTEBRE | * BAIX EBRE | SANT JOAN | 2000 | Adquisició |
| DELTEBRE | * BAIX EBRE | SANT LLUÍS | 2000 | Adquisició |
| ESCALA, L' | * ALT EMPORDÀ | CLOSA DEL LLOP | 2000 | Adquisició i Planejament |
| ESPARREGUERA | * BAIX LLOBREGAT | EL CASTELL II | 1999 | Planejament |
| ESPARREGUERA | * BAIX LLOBREGAT | LA CREU RESIDENCIAL | 1999 | Planejament |
| ESPARREGUERA | * BAIX LLOBREGAT | C/ DEL PRINCIPAT | 1999 | Adquisició i Planejament |
| FALSET | * PRIORAT | CAMÍ DE SANT GREGORI | 2000 | Adquisició i Planejament |
| FALSET | * PRIORAT | PP7 I PP8 | 2000 | Adquisició i Planejament |
| FALSET | * PRIORAT | SORT DE LA FÀBRICA | 1995 | Projecte d'urbanització |
| FIGUERES | * ALT EMPORDÀ | REC DEL MAL PAS | 2000 | Adquisició |
| FIGUERES | ALT EMPORDÀ | BASSES DE SANT PAU | 1995 | Reserva de sòl |
| FORALLAC | * BAIX EMPORDÀ | U.A.B. 1 | 2000 | Adquisició i Planejament |
| FORALLAC | * BAIX EMPORDÀ | U.A.B. 2 | 1989 | Adquisició i Planejament |
| FORALLAC | * BAIX EMPORDÀ | U.A.B. 3 | 2000 | Adquisició i Planejament |
| GAVÀ / CASTELLDEFELS | * BAIX LLOBREGAT | LES FERRERES | 2000 | Planejament |
| GIRONA | * GIRONÈS | CAN CASES | 2000 | En estudi |
| GIRONA | * GIRONÈS | MAS MASSÓ | 2000 | Adquisició i Planejament |
| GIRONELLA | * BERGUEDÀ | RIERA D'OLVAN | 2000 | En estudi |
| GRANADA, LA | * ALT Penedès | LA TORRE (pol.2) | 1995 | Projecte d'urbanització |
| GRANOLLERS | * VALLÈS ORIENTAL | SECTOR Z (Consorti) | 1992 | Planejament |

4.5.5 Actuacions residencials de l'Institut Català del Sòl

Estat de les actuacions el 31 de desembre de 2000



Actuacions residencials en preparació

| Municipi | Comarca | Actuació | Any inici | Estat actual |
|------------------------------|---------------------|--|-----------|--------------------------------|
| GUALBA | * VALLÈS ORIENTAL | PLA DE CAN FIGUERES | 1997 | Projecte d'urbanització |
| GUISSONA | * SEGARRA | SAU 5 | 2000 | En estudi |
| HORTA DE SANT JOAN | * TERRA ALTA | NOU SECTOR RES. D'HORTA DE SANT JOAN | 2000 | Adquisició |
| HOSPITALET DE LLOBREGAT, L' | * BARCELONÈS | GORNAL (pol. I fase 2 i pol. II) | 1993 | Projecte d'urbanització |
| IGUALADA | * ANOIA | L'ADOBERIA | 2000 | Adquisició |
| JUNEDA | * GARRIGUES | P.E. L'ESTACIÓ | 2000 | En estudi |
| LLANÇÀ | * ALT EMPORDÀ | COMPTE JOFRA | 2000 | Reserva de sòl |
| LLANÇÀ | * ALT EMPORDÀ | LES ESPLANES | 2000 | Adquisició i Planejament |
| LLEIDA | * SEGRITÀ | AVINGUDA 11 DE SETEMBRE | 2000 | En estudi |
| LLEIDA | * SEGRITÀ | BALÀFIA NORD (SUR 19) | 1989 | Planejament |
| LLEIDA | * SEGRITÀ | PARDINYES | 1998 | Projecte d'urbanització Ajunt. |
| LLERS | * ALT EMPORDÀ | POBLE NOU NORD | 2000 | Planejament |
| MANLLEU | * OSONA | EL PLA DELS ESTUDIANTS | 2000 | En estudi |
| MANRESA | * BAGES | LA PARADA (pol. 1) | 1989 | Projecte d'urbanització |
| MARTORELL | * BAIX LLOBREGAT | LA SÍNIA XAMENES | 1992 | Planejament |
| MARTORELL | * BAIX LLOBREGAT | LA VILA | 1996 | Adquisició i planejament |
| MOLLERUSSA | * PLA D'URGELL | PLANA DE L'ESTACIÓ (SUB 2) | 2000 | En estudi |
| MOLLERUSSA | * PLA D'URGELL | PLANA DE L'ESTACIÓ (SUB 3) | 2000 | En estudi |
| MONTBLANC | * CONCA DE BARBERÀ | EL SOL DE L'HORTA | 1989 | Planejament |
| MONTBLANC | * CONCA DE BARBERÀ | EL VIVER | 2000 | En estudi |
| MONTCADA I REIXAC | * VALLÈS OCCIDENTAL | EL MASRAMPINYO (J. Compensació) | 1993 | Projecte d'urbanització |
| MONTFERRER I CASTELLBÓ | ALT URGELL | LA TROBADA | 1999 | Reserva de sòl |
| MONT-RAS | * BAIX EMPORDÀ | SAU 3 | 2000 | Planejament |
| MONT-ROIG DEL CAMP | * BAIX CAMP | PLANA DELS ESPANYALS | 2000 | Adquisició i Planejament |
| MONT-ROIG DEL CAMP | * BAIX CAMP | SECTOR RESIDENCIAL DE MONT-ROIG | 2000 | En estudi |
| MÓRA D'EBRE | * RIBERA D'EBRE | NOU SECTOR RESIDENCIAL DE MÓRA D'EBRE | 2000 | En estudi |
| MÓRA LA NOVA | * RIBERA D'EBRE | NOU SECTOR RESIDENCIAL DE MÓRA LA NOVA | 2000 | Adquisició |
| NAVATA | * ALT EMPORDÀ | EL GORG - CARRER NOU | 2000 | Planejament |
| ORDIS | * ALT EMPORDÀ | PLA DE DALT | 2000 | Planejament |
| PALAMÓS | * BAIX EMPORDÀ | NOU SECTOR RESIDENCIAL DE PALAMÓS | 2000 | Planejament |
| PALLEJÀ | * BAIX LLOBREGAT | SECTOR EST II | 2000 | Planejament |
| PERAFORT | * TARRAGONÈS | EL CAMP GRAN | 1998 | En estudi |
| PERAFORT | * TARRAGONÈS | NOU SECTOR RESIDENCIAL DE PERAFORT | 2000 | Planejament |
| PERAFORT | * TARRAGONÈS | U.A. RESIDENCIAL DE PERAFORT | 2000 | En estudi |
| PIERA | * ANOIA | CAMÍ FONDO | 2000 | En estudi |
| PLA DEL PENEDÈS, EL | * ALT PENEDÈS | EL TORRENT GRAN (UA5) | 2000 | Adquisició |
| PONTS | * NOGUERA | PP 4 - VINYA DEL MOSSÈN CELESTÍ | 2000 | Adquisició |
| PRAT DEL COMPTE | * TERRA ALTA | MARE DE DÉU DE FONTCALDA | 2000 | En estudi |
| PRESES, LES | * GARROTXA | EL CAMP DEL PRAT (2a fase) | 1988 | Projecte d'urbanització |
| PUIGVERD DE LLEIDA | * SEGRITÀ | SPP CRA. DE LLEIDA A CASTELLDANS | 2000 | En estudi |
| QUART | * GIRONÈS | L'ESGLÉSIA | 2000 | Adquisició i Planejament |
| ROCA DEL VALLÈS, LA | * VALLÈS ORIENTAL | EL MOLÍ | 1993 | Planejament |
| ROSES | * ALT EMPORDÀ | LA CIUTADELLA | 1998 | Adquisició i planejament |
| ROSES | * ALT EMPORDÀ | LES ESCOLES | 2000 | Adquisició i Planejament |
| ROSES | * ALT EMPORDÀ | UA 18. RONDA | 2000 | Adquisició i Planejament |
| RUBÍ | * VALLÈS OCCIDENTAL | CA N'ALZAMORA II | 1989 | En estudi |
| RUBÍ / SANT CUGAT DEL VALLÈS | * VALLÈS OCCIDENTAL | CAN SANT JOAN RESIDENCIAL | 1986 | Planejament |
| SALT | * GIRONÈS | COMA-CROS | 1998 | Projecte urbanització |
| SALT | * GIRONÈS | MAS MASSÓ | 2000 | Planejament |
| SALLEN | * BAGES | LES CULLERES | 1990 | Planejament |
| SANT CLIMENT DE LLOBREGAT | * BAIX LLOBREGAT | MAS MOLINS | 1996 | Planejament |
| SANT FELIU DE GUÍXOLS | * BAIX EMPORDÀ | LA RONDA | 2000 | Adquisició i Planejament |
| SANT FRUITÓS DE BAGES | * BAGES | LA VALL DELS HORTS | 2000 | Reserva de sòl |
| SANT GREGORI | * GIRONÈS | CAN MAVILÀ NOU | 2000 | Adquisició i Planejament |
| SANT JAUME DE LLIERCA | * GARROTXA | LES ESCOMES | 2000 | Planejament |
| SANT JOAN DE VILATORRADA | BAGES | PLANS DE SANTA MARTA | 2000 | Reserva de sòl |
| SANT JULIÀ DE RAMIS | * GIRONÈS | LES GOGES | 2000 | Planejament |
| SANT MIQUEL DE FLUVIÀ | * ALT EMPORDÀ | CAMP DE L'ERA | 2000 | Planejament |
| SANT PERE PESCADOR | * ALT EMPORDÀ | ELS JONCARS | 2000 | Planejament |

4.5.5 Actuacions residencials de l'Institut Català del Sòl

Estat de les actuacions el 31 de desembre de 2000

Actuacions residencials en preparació

| Municipi | Comarca | Actuació | Any inici | Estat actual |
|--------------------------------------|------------------|---|-----------|--------------------------|
| SANT RAMÓN | * SEGARRA | EIXAMPLE SUD | 2000 | En estudi |
| SANT SADURNÍ D'ANOIA | * ALT Penedès | LA TRIOLA | 1998 | Projecte d'urbanització |
| SANTA BÀRBARA | * MONTSIÀ | CARRETERA DE MAS DE BARBERANS | 2000 | Adquisició i Planejament |
| SANTA COLOMA DE CERVELLÓ | * BAIX LLOBREGAT | COLÒNIA GÜELL (Consorti) | 1996 | Planejament |
| SANTA COLOMA DE FARNERS | * SELVA | SECTOR B | 1998 | Planejament |
| SANTA CRISTINA D'ARO | * BAIX EMPORDÀ | PLAÇA CATALUNYA | 2000 | En estudi |
| SANTA OLIVA | * BAIX Penedès | CAMÍ DELS MOLINS (R1) | 2000 | Adquisició i Planejament |
| SÈNIA, LA | * MONTSIÀ | MG 3 - LOS DOMENGES | 2000 | Adquisició |
| SEU D'URGELL, LA | * ALT URGELL | ENTRE CARRETERES | 2000 | En estudi |
| SEU D'URGELL, LA | * ALT URGELL | HORTA DE LA VALIRA | 2000 | Adquisició |
| SOLSONA | * SOLSONÈS | CARRETERA DE SANT LLORENÇ | 2000 | Adquisició |
| SOLSONA | * SOLSONÈS | TORRE DELS MARTINS | 2000 | Adquisició |
| SORT | * PALLARS SOBIRÀ | PP ESCORXADOR MENTIDERO | 2000 | Adquisició i Planejament |
| TARRAGONA | * TARRAGONÈS | EL VINYET | 1987 | Reserva de sòl |
| TARRAGONA | * TARRAGONÈS | LA SINIETA | 2000 | Adquisició |
| TÀRREGA | URGELL | EL PRAT | 1990 | En estudi |
| TORDERA | * MARESME | SANT JAUME | 1996 | En fase d'adjudicació |
| TORREDEMBARRA | * TARRAGONÈS | LA SÍNIA DEL ROMÀ | 2000 | En estudi |
| TORROELLA DE MONTGRÍ | * BAIX EMPORDÀ | LA CREU DE LA RUTLLA (3a i 4a fase) | 1985 | Projecte d'urbanització |
| TORTOSA | BAIX EBRE | VINALLOP | 1998 | Reserva de sòl |
| ULLÀ | * BAIX EMPORDÀ | NOU SECTOR RESIDENCIAL D'ULLÀ | 2000 | Adquisició i Planejament |
| ULLÀ | * BAIX EMPORDÀ | U.A. 1 | 2000 | Planejament |
| VALLS | ALT CAMP | CAN VECIANA | 1999 | Reserva de sòl |
| VALLS | * ALT CAMP | EIXAMPLE DE L'ESTACIÓ | 2000 | En estudi |
| VALLS | * ALT CAMP | RUANES 1 | 2000 | Adquisició |
| VALLS | * ALT CAMP | RUANES 2 | 2000 | Adquisició |
| VALLS | * ALT CAMP | SECTOR P4 | 2000 | En estudi |
| VANDELLÓS I L'HOSPITALET DE | * BAIX CAMP | CAMÍ DE LA PORRASSA | 2000 | Adquisició i Planejament |
| VANDELLÓS I L'HOSPITALET DE L'INFANT | BAIX CAMP | NOU SECTOR RES. DE L'HOSPITALET DE L'INFANT | 2000 | En estudi |
| VENDRELL, EL | * BAIX Penedès | EL BOTAFOC | 2000 | Adquisició |
| VIC | * OSONA | NOU SECTOR RESIDENCIAL DE VIC | 2000 | En estudi |
| VILADECANS | * BAIX LLOBREGAT | LES OLIVERETES | 1992 | Planejament |
| VILAFRANCA DEL Penedès | * ALT Penedès | LES BASSETES | 1988 | Planejament |
| VILALBA DELS ARCS | * TERRA ALTA | SECTOR RESIDENCIAL DE VILALBA DELS ARCS | 2000 | En estudi |
| VILANOVA DEL CAMÍ | * ANOIA | CAMP D'EN MAJORES | 2000 | En estudi |
| VILANOVA I LA GELTRÚ | GARRAF | EIXAMPLE NORD | 1996 | En estudi |
| VINEBRE | * RIBERA D'EBRE | FREIXINALS | 2000 | Adquisició |

Actuacions residencials en execució

| Municipi | Comarca | Actuació | Any inici | Estat actual |
|----------------------|---------------------|--------------------------------------|-----------|--|
| CASTELLAR DEL VALLÈS | * VALLÈS OCCIDENTAL | EL PLA DE LA BRUGUERA (pol.1 fase 2) | 1987 | maig 2001 |
| LES | * VAL D'ARAN | LA GUÀ (pol. 1) | 1993 | ACABADA 07/00. A punt de posar a la venda |
| REUS | * BAIX CAMP | EL MAS IGLESIAS (pol. 2) | 1994 | ACABADA. Pendent mod. PP |
| SANTA CRISTINA D'ARO | * BAIX EMPORDÀ | EL SURO DE LA CREU | 1996 | gener 2001 |
| TÀRREGA | URGELL | LA VIA LACETÀNIA (pol. 2) | 1985 | Executa l'Ajuntament. Previst acabar 10/01 |
| TERRASSA | * VALLÈS OCCIDENTAL | EL PLA DE LES FONTS | 1989 | ACABADA. Mod.Punt.PP |
| VENDRELL, EL | * BAIX Penedès | EL PÉLAG | 1989 | març 2001 |
| VILA-SECA | * TARRAGONÈS | LES ILLES | 1996 | Executa l'Ajuntament. Previst acabar 12/01 |

* Programa de sòl residencial 2000-2003

Font: INCASOL

4.5.6 Actuacions residencials de l'Institut Català del Sòl

Estat de les actuacions el 31 de desembre de 2000



Actuacions residencials realitzades i exhaurides

| Municipi | Comarca | Actuació | Any inici |
|-----------------------------|---------------------|--|-----------|
| ABRERA | * BAIX LLOBREGAT | EL MORRAL (1a fase) | 1989 |
| AMETLLA DE MAR, L' | BAIX EBRE | LES RIBES ALTES | 1984 |
| BANYOLES | * PLA DE L'ESTANY | CAL GENERAL | 2000 |
| BARBERÀ DEL VALLÈS | VALLÈS OCCIDENTAL | CAN LLOBET | 1986 |
| BELLVER DE CERDANYA | * CERDANYA | EL PLA DE TOMET | 1994 |
| BISBAL D'EMPORDÀ, LA | * BAIX EMPORDÀ | L'AIGÜETA (pol. 2) (Consorci) | 1996 |
| CALDES DE MALAVELLA | SELVA | EL BOSC D'EN MANAU | 1983 |
| CAMPRODON | RIPOLLÈS | CAN PASCAL | 1983 |
| CASTELLAR DEL VALLÈS | * VALLÈS OCCIDENTAL | EL PLA DE LA BRUGUERA (pol.1 fase 1) | 1987 |
| CASTELLÓ D'EMPÚRIES | ALT EMPORDÀ | EL TEMPLE | 1988 |
| CASTELLTERÇOL | VALLÈS ORIENTAL | ELS ROURETS | 1984 |
| CERDANYOLA DEL VALLÈS | VALLÈS OCCIDENTAL | CANALETES | 1993 |
| CERVERA | SEGARRA | EL CAMÍ DE LES FORQUES | 1982 |
| FIGUERES | ALT EMPORDÀ | L'OLIVAR GRAN | 1982 |
| GAVÀ | BAIX LLOBREGAT | LES BÒBILES | 1989 |
| GIRONA | GIRONÈS | FONTAJAU | 1982 |
| GRANOLLERS | VALLÈS ORIENTAL | LES TRES TORRES | 1983 |
| GRANOLLERS | VALLÈS ORIENTAL | LES TRES TORRES III | 1987 |
| HOSPITALET DE LLOBREGAT, L' | * BARCELONÈS | GORNAL (pol. 1 fase 1) | 1993 |
| IGUALADA | ANOIA | LES COMES I i II | 1982 |
| LLEIDA | SEGRIÀ | EL RECORRIDO | 1985 |
| LLEIDA | SEGRIÀ | LA FUNDACIÓ FELIP | 1982 |
| LLEIDA | SEGRIÀ | SANTA MARIA DE GARDENY | 1980 |
| LLORET DE MAR | SELVA | RIVALAIGUA | 1988 |
| MANRESA | BAGES | CAL GRAVAT (1a, 2a i 3a fase) | 1982 |
| MANRESA | BAGES | DIVINA PASTORA | 1995 |
| MARTORELL | BAIX LLOBREGAT | EL TORRENT DE LLOPS | 1983 |
| MASNOU, EL | MARESME | CARAMAR | 1982 |
| MATARÓ | MARESME | LA FIGUERA MAJOR | 1984 |
| MOIÀ | BAGES | EL SAIOL | 1985 |
| MOLLET DEL VALLÈS | VALLÈS ORIENTAL | SANTA ROSA | 1989 |
| MOLLET DEL VALLÈS | VALLÈS ORIENTAL | SECTOR SUD GALLECS | 1982 |
| MONTBLANC | CONCA DE BARBERÀ | L'HORTA DE VINYOLS | 1983 |
| MONTMELÓ | VALLÈS ORIENTAL | EL PLA DEL PEDREGAR | 1982 |
| MONTMELÓ | VALLÈS ORIENTAL | LA QUINTANA DE BAIX | 1985 |
| MONTMELÓ | VALLÈS ORIENTAL | LA QUINTANA DE DALT | 1990 |
| MONTMELÓ | VALLÈS ORIENTAL | UA ST.CRIST DE LA GRUA | 1993 |
| ORDIS | ALT EMPORDÀ | LA TRIA | 1988 |
| PALAFRUGELL | BAIX EMPORDÀ | EL BRUGUEROL | 1982 |
| PALAMÓS | BAIX EMPORDÀ | LA COROMINA | 1988 |
| PALAU-SOLITÀ I PLEGAMANS | VALLÈS OCCIDENTAL | LA RIERA DE CALDES | 1980 |
| PALLEJÀ | BAIX LLOBREGAT | LA TORROJA | 1984 |
| PIERA | ANOIA | EL CAMP D'EN ROVIRA | 1982 |
| POLINYÀ | VALLÈS OCCIDENTAL | CAN SERRA | 1992 |
| PRESES, LES | * GARROTXA | EL CAMP DEL PRAT (1a fase) | 1988 |
| PRESES, LES | GARROTXA | PLADEVALL | 1988 |
| RIPOLLET | * VALLÈS OCCIDENTAL | EL MOLÍ D'EN RATA (pol. 2) (J.Compensació) | 1995 |
| RIPOLLET | VALLÈS OCCIDENTAL | EL TORRENT II | 1986 |
| RIPOLLET | VALLÈS OCCIDENTAL | GASSÓ-VARGAS | 1984 |
| ROQUETES | BAIX EBRE | LA TORRE DE GIL | 1983 |
| ROSES | ALT EMPORDÀ | ELS GRECS | 1987 |
| RUBÍ | VALLÈS OCCIDENTAL | CA N'ORIOI | 1982 |
| SABADELL | VALLÈS OCCIDENTAL | L'EIX FRANCESC MACIÀ | 1988 |
| SANT ANDREU DE LA BARCA | BAIX LLOBREGAT | CAN CANALS | 1982 |
| SANT CARLES DE LA RÀPITA | MONTSIÀ | EL MASET | 1983 |
| SANT CUGAT DEL VALLÈS | VALLÈS OCCIDENTAL | SANT DOMÈNEC - COLOMER | 1983 |

4.5.6 Actuacions residencials de l'Institut Català del Sòl

Estat de les actuacions el 31 de desembre de 2000

Actuacions residencials realitzades i exhaurides

| Municipi | Comarca | Actuació | Any inici |
|------------------------|-------------------|--------------------------|-----------|
| SANT ESTEVE SESROVIRES | BAIX LLOBREGAT | LA VINYA DE LA PASSADA | 1983 |
| SANT FELIU DE GUÍXOLS | BAIX EMPORDÀ | EL MOLÍ DE LES ERES | 1982 |
| SANT JOAN DESPÍ | BAIX LLOBREGAT | TORREBLANCA | 1983 |
| SANT LLORENÇ SAVALL | VALLÈS OCCIDENTAL | LA FONT DE L'AIXETA | 1984 |
| SANT SADURNÍ D'ANOIA | ALT Penedès | LES TRIOLES | 1986 |
| SEU D'URGELL, LA | ALT URGELL | SECTOR-I | 1983 |
| TARRAGONA | TARRAGONÈS | CAMPCLAR | 1982 |
| TÀRREGA | * URGELL | LA VIA LACETÀNIA (pol.I) | 1985 |
| TERRASSA | VALLÈS OCCIDENTAL | TERRASSA INDUSTRIAL | 1982 |
| TORDERA | MARESME | EL MAS ROS | 1987 |
| VALL-LLOBREGA | BAIX EMPORDÀ | EL MAS VIDAL | 1987 |
| VENDRELL, EL | BAIX Penedès | EL PUIG | 1983 |
| VIC | OSONA | L'HORTA VERMELLA | 1982 |
| VIC | OSONA | ELS PAÏSOS CATALANS | 1988 |
| VILADECANS | BAIX LLOBREGAT | CAN GUARDIOLA | 1995 |
| VILANOVA I LA GELTRÚ | GARRAF | AIGUACUIT | 1982 |
| VILANOVA I LA GELTRÚ | GARRAF | LA SÍNIA I LES VAQUES | 1982 |
| VILA-SECA | TARRAGONÈS | LA FORMIGA | 1986 |
| VILA-SECA | TARRAGONÈS | L'HORT DEL COLOMÍ | 1982 |
| VILASSAR DE DALT | MARESME | LA FORNACA | 1982 |

* Programa de sòl residencial 2000-2003

Font: INCASOL

4.5.7 Actuacions residencials de l'Institut Català del Sòl

Estat de les actuacions el 31 de desembre de 2000

Actuacions residencials en venda

| Municipi | Comarca | Actuació | Any inici | Parcel·les disponibles % |
|-----------------------|---------------------|---------------------------------|-----------|--------------------------|
| AGRAMUNT | URGELL | L'EIXAMPLE DE SIÓ | 1982 | 1,13 |
| AMPOSTA | MONTSIÀ | EL POBLENOU DEL DELTA | 1996 | 100,00 |
| ARBOÇ, L' | BAIX PENEDEÈS | SANTA LLÚCIA | 1987 | 6,55 |
| ARTÉS | BAGES | EL CELLER COOPERATIU (pol. 1) | 1994 | 16,66 |
| BANYOLES | PLA DE L'ESTANY | LA VILA OLÍMPICA | 1988 | 18,00 |
| BISBAL D'EMPORDÀ, LA | BAIX EMPORDÀ | LA GUARDIOLA | 1989 | 75,67 |
| CAMPDEVÀNOL | RIPOLLÈS | EL PLA DE L'ESTACIÓ | 1989 | 3,39 |
| CASSÀ DE LA SELVA | GIRONÈS | EL CARRILET | 1988 | 100,00 |
| FLIX | RIBERA D'EBRE | LA BANTONELLA | 1986 | 68,34 |
| GRANADA, LA | * ALT PENEDEÈS | LA TORRE (pol. 1) | 1995 | 79,07 |
| GUARDIOLA DE BERGUEDÀ | BERGUEDÀ | L'ESTACIÓ VELLA | 1987 | 23,63 |
| IGUALADA | ANOIA | LES COMES III | 1995 | 7,59 |
| LLEIDA | SEGRIÀ | LA BALÀFIA (Conveni Ajuntament) | 1987 | 31,29 |
| MANRESA | BAGES | CAL GRAVAT (4a fase) | 1982 | 3,44 |
| MÓRA D'EBRE | RIBERA D'EBRE | LA DEMOCRÀCIA | 1983 | 7,13 |
| REUS | BAIX CAMP | EL MAS ABELLÓ | 1982 | 3,61 |
| RIPOLLET | * VALLÈS OCCIDENTAL | EL MOLÍ D'EN RATA (pol. 1) | 1995 | 6,85 |
| SABADELL | * VALLÈS OCCIDENTAL | CAN LLONG (Conveni Ajuntament) | 1986 | 5,75 |
| SANT LLORENÇ SAVALL | VALLÈS OCCIDENTAL | EL TORRENT DEL MICÓ | 1987 | 100,00 |
| TARRAGONA | TARRAGONÈS | SANT RAMON | 1992 | 6,43 |
| TORROELLA DE MONTGRÍ | * BAIX EMPORDÀ | LA CREU DE LA RUTLLA (1a fase) | 1985 | 5,79 |
| TORTOSA | BAIX EBRE | EL PARC DE REMOLINS | 1992 | 73,20 |
| VALLS | ALT CAMP | EL FORNÀS | 1984 | 5,25 |
| VIC | * OSONA | SANT LLÀTZER | 1994 | 100,00 |

* Programa de sòl residencial 2000-2003

Font: INCASOL

4.5.8 Sectors d'urbanització prioritària residencials de l'Institut Català del Sòl

Estat de les actuacions el 31 de desembre de 2000

Sectors d'urbanització prioritària residencials en preparació

| Municipi | Comarca | Actuació | Any inici | Estat actual |
|-------------------------|----------------|----------------------|-----------|--------------------------|
| ALCANAR | * MONTSIÀ | PP 15 - ROCA TALLADA | 2000 | Planejament |
| FIGUERES | * ALT EMPORDÀ | AVINGUDA COSTA BRAVA | 2000 | Adquisició i Planejament |
| PUIGCERDÀ | * CERDANYA | LA CLOSA DE L'ÀNGEL | 1999 | Projecte d'urbanització |
| TORREDEMBARRA | * TARRAGONÈS | LA SORT | 1999 | En estudi |
| VILAFRANCA DEL PENEDEÈS | * ALT PENEDEÈS | LA GIRADA II | 1998 | Planejament |

Sectors d'urbanització prioritària residencials en execució

| Municipi | Comarca | Actuació | Any inici | Previsió final obres |
|----------|-----------------|--------------------|-----------|-------------------------------------|
| TREMP | * PALLARS JUSSÀ | BARRANC DEL JUNCAR | 1992 | ACABADA. A punt de posar a la venda |

Sectors d'urbanització prioritària residencials en venda

| Municipi | Comarca | Actuació | Any inici | Parcel·les disponibles % |
|------------------|--------------|--------------------------|-----------|--------------------------|
| CALELLA | MARESME | EL PARC DE CALELLA | 1989 | 14,53 |
| CERVERA | SEGARRA | L'ANTIC CAMÍ CASTELL NOU | 1992 | 48,56 |
| PALAFRUGELL | BAIX EMPORDÀ | EL PI VERD | 1993 | 46,27 |
| PUIGCERDÀ | CERDANYA | L'AVINGUDA DEL SEGRE | 1988 | 7,59 |
| SALT | GIRONÈS | LA MAÇANA | 1996 | 9,16 |
| VIELHA E MIJARAN | VAL D'ARAN | ETH SOLAN | 1992 | 6,13 |

Sectors d'urbanització prioritària residencials realitzats i exhaurits

| Municipi | Comarca | Actuació | Any inici |
|----------------------------|-------------------|---------------------------------------|-----------|
| CANET DE MAR | MARESME | CAN SALAT BUSQUETS | 1988 |
| FRANQUESES DEL VALLÈS, LES | VALLÈS ORIENTAL | CAN CALET | 1992 |
| GUISSONA | SEGARRA | PASSEIG DEL FLUVIÀ | 1989 |
| LLAGOSTA, LA | VALLÈS ORIENTAL | LES PLANES | 1989 |
| MARTORELL | BAIX LLOBREGAT | LA CARRETERA DE PIERA | 1992 |
| MONTCADA I REIXAC | VALLÈS OCCIDENTAL | EL PLA D'EN COLL | 1989 |
| MONTORNÈS DEL VALLÈS | VALLÈS ORIENTAL | LA BÒBILA | 1989 |
| PALLEJÀ | BAIX LLOBREGAT | SECTOR EST (Consorti amb Ajuntament) | 1990 |
| RUBÍ | VALLÈS OCCIDENTAL | CA N'ALZAMORA I | 1989 |
| SANT FELIU DE LLOBREGAT | BAIX LLOBREGAT | EL MAS LLUÍ (Consorti amb Ajuntament) | 1989 |
| SANT SADURNÍ D'ANOIA | ALT PENEDEÈS | EL GAT CENDRER | 1990 |
| SANT VICENÇ DELS HORTS | BAIX LLOBREGAT | LLINARS | 1992 |
| SANTA COLOMA DE CERVELLÓ | BAIX LLOBREGAT | L'EIXAMPLE RESIDENCIAL | 1991 |
| TONA | OSONA | LA CANAL | 1988 |
| VILAFRANCA DEL PENEDEÈS | ALT PENEDEÈS | LA GIRADA I | 1993 |

* Programa de sòl residencial 2000-2003

Font: INCASOL

4.5.9 Actuacions de serveis i equipaments de l'Institut Català del Sòl

Estat de les actuacions el 31 de desembre de 2000

Actuacions de serveis i equipaments en preparació

| Municipi | Comarca | Actuació | Any inici | Estat actual |
|--------------------------|-------------------|---------------------------------|-----------|--------------------------|
| AMPOSTA | MONTSIÀ | PASSEIG FLUVIAL | 2000 | Adquisició |
| BISBAL D'EMPORDÀ, LA | BAIX EMPORDÀ | EL VIAL DE RONDA | 1998 | Adquisició |
| BISBAL D'EMPORDÀ, LA | BAIX EMPORDÀ | L'AIGÜETA (pol. A.1) (ConSORCI) | 1996 | En estudi |
| CASTELLDEFELS | BAIX LLOBREGAT | CAMPUS UNIVERSITARI (3a. fase) | 1995 | Projecte d'urbanització |
| LLEIDA | SEGRIÀ | CARRETERA DE CORBINS | 1998 | Adquisició |
| ROSES | ALT EMPORDÀ | LA CIUTADELLA | 1998 | Adquisició i planejament |
| SANTA PERPÈTUA DE MOGODA | VALLÈS OCCIDENTAL | LA CARANAISA | 2000 | En estudi |

Actuacions de serveis i equipaments en execució

| Municipi | Comarca | Actuació | Any inici | Previsió final obres |
|---------------|----------------|--------------------------------|-----------|----------------------|
| CASTELLDEFELS | BAIX LLOBREGAT | CAMPUS UNIVERSITARI (2a. Fase) | 1995 | abril 2001 |

Actuacions de serveis i equipaments realitzades

| Municipi | Comarca | Actuació | Any inici |
|--------------------------|-------------------|------------------------------|-----------|
| BANYOLES | PLA DE L'ESTANY | EL PARC DE LA DRAGA | 1987 |
| CASTELLDEFELS | BAIX LLOBREGAT | CAMPUS UNIVERSITARI 1a. fase | 1995 |
| CASTELLDEFELS / GAVÀ | BAIX LLOBREGAT | EL CANAL DE PIRAGÜISME | 1988 |
| ESTERRI DE CARDÓS | PALLARS SOBIRÀ | CASA BRINGUÉ | 2000 |
| REUS | BAIX CAMP | EL MAS BARBERÀ | 1987 |
| SABADELL | VALLÈS OCCIDENTAL | L'EIX FRANCESC MACIÀ | 1988 |
| SANTA COLOMA DE CERVELLÓ | BAIX LLOBREGAT | LA BIBLIOTECA | 1999 |
| TARRAGONA | TARRAGONÈS | SANT PERE SESCOLEDES | 1995 |
| TREMP | PALLARS JUSSÀ | L'APARCAMENT DE L'HOSPITAL | 1993 |

Actuacions de serveis i equipaments en venda

| Municipi | Comarca | Actuació | Any inici | Parcel·les disponibles % |
|-------------------------------------|-----------------|-----------------------|-----------|--------------------------|
| BANYOLES | PLA DE L'ESTANY | LA VILA OLÍMPICA | 1988 | 18,00 |
| SANT JOAN DESPÍ / SANT JUST DESVERN | BAIX LLOBREGAT | EL CENTRE DIRECCIONAL | 1982 | 40,18 |

Font: INCASOL

4.5.10 Actuacions de renovació urbana de l'Institut Català del Sòl

Estat de les actuacions el 31 de desembre de 2000



Actuacions residencials en preparació

| Municipi | Comarca | Actuació | Any inici | Estat actual |
|-------------------------|-------------------|----------------------|-----------|---------------------------|
| AGRAMUNT | * URGELL | EL C/ SANT JOAN | 1995 | Adquisició |
| ARTESA DE LLEIDA | * SEGRÍÀ | UA 1 CENTRAL | 2000 | En estudi |
| GANDESA | * TERRA ALTA | CARRER CASTILLEJOS | 1998 | Adquirit i enderrocat |
| MANRESA | BAGES | EL JOC DE LA PILOTA | 1989 | En fase d'adj. urb. plaça |
| MANRESA | BAGES | LA FÀBRICA BALCELLS | 1989 | Projecte d'urb. Plaça |
| MONTELLÀ I MARTINET | * CERDANYA | LA FÀBRICA | 1999 | Planejament |
| RIPOLL | * RIPOLLÈS | EL MONESTIR TRINITAT | 1990 | Adquisició |
| SANT CUGAT DEL VALLÈS | VALLÈS OCCIDENTAL | EL MONESTIR | 1989 | Adquisició |
| SANT FELIU DE GUÍXOLS | * BAIX EMPORDÀ | LA CALA SANTS | 1986 | Planejament |
| SANT JOAN LES FONTS | * GARROTXA | CARRER SANT ANTONI | 2000 | Adquisició |
| SANT LLORENÇ DE MORUNYS | SOLSONÈS | C/ESPERANÇA NÚM. 7 | 1998 | En estudi |
| TORTOSA | BAIX EBRE | BARRI DE SANT JAUME | 2000 | Adquisició |
| ULLDECONA | MONTSIÀ | C/VICENÇ AUBÀ | 1998 | Pendent cessió |
| VALLS | * ALT CAMP | CENTRE HISTÒRIC | 2000 | Adquisició |
| VILAFRANCA DEL PENEDÈS | ALT PENEDÈS | EIX SANT JAUME | 1995 | Adquisició / Edificació |
| VILAMALLA | * ALT EMPORDÀ | CARRER BORRASSÀ | 1990 | Projecte urbanització |

Actuacions de renovació urbana en execució

| Municipi | Comarca | Actuació | Any inici | Previsió final d'obres |
|----------|----------------|---------------|-----------|---|
| OLOT | * GARROTXA | LA VILA VELLA | 1985 | En execució obres d'enderroc. Pendent d'urbanització d'una plaça. (Projecte d'urbanització a iniciar properament) |
| SOLSONA | * SOLSONÈS | LA FARINERA | 1989 | En execució En fase de redacció de la modificació del Pla Especial |
| SORT | PALLARS SOBIRÀ | EL CASTELL | 1994 | En acabats |

Actuacions de renovació urbana realitzades

| Municipi | Comarca | Actuació | Any inici |
|-----------------------------|-------------------|---------------------------|-----------|
| BARRUERA | ALTA RIBAGORÇA | ENTORN DE L'ESGLÉSIA | 1999 |
| CARDONA | BAGES | CAN BADIA | 1999 |
| CASTELLFOLLIT DE LA ROCA | * GARROTXA | UNITAT ACTUACIÓ NÚM. 3 | 1996 |
| COLERA | ALT EMPORDÀ | EL PLA DE LES PORTES | 1991 |
| CORNELLÀ DE LLOBREGAT | BAIX LLOBREGAT | CAN SERRA | 1988 |
| DELTEBRE | BAIX EBRE | EL CARRER GIRONA | 1993 |
| FALSET | PRIORAT | CAN MAGRIÑÀ | 1992 |
| GRANOLLERS | VALLÈS ORIENTAL | C/ MAGALLANES | 1989 |
| HOSPITALET DE LLOBREGAT, L' | BARCELONÈS | C/ CAMPOAMOR | 1995 |
| MALLA | OSONA | EL NUCLI RURAL | 1988 |
| MANRESA | BAGES | FRANCESC MACIÀ | 1987 |
| MONISTROL DE MONTSERRAT | BAGES | PARC DE LA BALCONADA | 1994 |
| MONTBLANC | CONCA DE BARBERÀ | EL PALAU DELS ALENYÀ | 1992 |
| OLOT | GARROTXA | C/ SANTA MAGDALENA, 22 | 1997 |
| OLOT | GARROTXA | SANT BERNAT-VERGE DEL POR | 1985 |
| PERELLÓ, EL | BAIX EBRE | JARDINS DEL FIRAL | 1994 |
| PORTBOU | ALT EMPORDÀ | CA N'HERRERO | 1986 |
| REUS | BAIX CAMP | LA PATACADA | 1985 |
| REUS | BAIX CAMP | LA PLAÇA BALUARD | 1987 |
| SABADELL | VALLÈS OCCIDENTAL | VAPOR LLONG | 1985 |
| SANT CARLES DE LA RÀPITA | MONTSIÀ | SANT ISIDRE | 1993 |

4.5.10 Actuacions de renovació urbana de l'Institut Català del Sòl

Estat de les actuacions el 31 de desembre de 2000

Actuacions de renovació urbana realitzades

| Municipi | Comarca | Actuació | Any inici |
|------------------------|----------------|------------------------|-----------|
| SANT JAUME D'ENVEJA | MONTSIÀ | C/ JOAQUIM ARQUÉS | 1991 |
| SANT VICENÇ DELS HORTS | BAIX LLOBREGAT | LA FONT DEL LLARGARUT | 1995 |
| SÈNIA, LA | MONTSIÀ | CA N'ABELLA | 1986 |
| TARRAGONA | TARRAGONÈS | LA MURALLA | 1989 |
| VALLS | ALT CAMP | EL CARRER DE LA ZETA | 1989 |
| VIC | OSONA | EL SEMINARI VELL | 1986 |
| VIC | OSONA | PERI ESTACIÓ | 1986 |
| VILAFRANCA DEL PENEDÈS | ALT PENEDÈS | L'ESTACIÓ | 1986 |
| VILANOVA I LA GELTRÚ | GARRAF | PLAÇA DE LA PEIXETERIA | 1994 |
| VILA-SACRA | * ALT EMPORDÀ | LA PLAÇA DE L'ESGLÉSIA | 1995 |

* Programa de sòl residencial 2000-2003

Font: INCASOL

4.6 Actuacions a la costa

4.6.1 Litoral

4.6.2 Platges

4.6.3 Principals resultats de les boies destinades al registre de l'onatge, 1987-1997

4.6.4 Serveis disponibles a les platges, 1990-2000

4.6.1 Litoral

| | Longitud (en km) | Proporció (en %) |
|--------------|-----------------------------|-----------------------------|
| Penya-segat | 208 | 35,8 |
| Platja | 280 | 48,2 |
| Altres | 92 | 16,0 |
| Total | 580 | 100 |

Font: DGU

4.6.2 Platges

| | Longitud de costa (km) | Longitud de platja (km) | Superfície de platja (km ²) |
|------------------|------------------------|-------------------------|---|
| Alt Empordà | 115 | 25 | 127 |
| Baix Camp | 30 | 23 | 73 |
| Baix Ebre | 79 | 6 * | 16 * |
| Baix Empordà | 78 | 22 | 93 |
| Baix Llobregat | 19 | 19 | 131 |
| Baix Penedès | 13 | 13 | 44 |
| Barcelonès | 19 | 7 | 34 |
| Garraf | 29 | 14 | 50 |
| Maresme | 48 | 40 | 165 |
| Montsià | 77 | 6 * | 11 * |
| Selva | 28 | 9 | 41 |
| Tarragonès | 45 | 26 | 113 |
| Catalunya | 580 | 210 * | 898 * |

* Sense comptar les platges del delta de l'Ebre des del port de Sant Carles de la Ràpita fins a la platja de l'Arenal.

Font: DGU

4.6.3 Principals resultats de les boies destinades al registre de l'onatge, 1987-1997



En metres

| | Gener | Febrer | Març | Abril | Maig | Juny | Juliol | Agost | Setembre | Octubre | Novembre | Desembre |
|----------------------------|-------|--------|------|-------|------|------|--------|-------|----------|---------|----------|----------|
| Any 1987 | | | | | | | | | | | | |
| Delta de la Tordera | | | | | | | | | | | | |
| Alçària màxima | 4,07 | 2,74 | 2,81 | 5,00 | 1,89 | 2,35 | 2,34 | 2,12 | 2,24 | 7,09 | - | - |
| Alçària significant | 2,81 | 1,51 | 1,69 | 2,42 | 1,09 | 1,30 | 1,63 | 1,14 | 1,43 | 5,21 | - | - |
| Delta del Llobregat | | | | | | | | | | | | |
| Alçària màxima | 3,76 | 3,03 | 3,63 | 3,66 | 2,54 | 2,36 | - | - | - | 6,30 | 4,00 | 4,53 |
| Alçària significant | 2,33 | 2,02 | 2,04 | 2,10 | 1,83 | 1,28 | - | - | - | 3,42 | 2,22 | 3,19 |
| Any 1988 | | | | | | | | | | | | |
| Delta de la Tordera | | | | | | | | | | | | |
| Alçària màxima | - | - | 2,30 | 7,35 | 2,78 | 1,38 | 2,15 | 1,96 | 2,29 | 4,01 | 5,50 | 0,82 |
| Alçària significant | - | - | 1,40 | 4,51 | 1,50 | 0,87 | 1,19 | 1,09 | 1,28 | 2,73 | 3,69 | 0,54 |
| Delta del Llobregat | | | | | | | | | | | | |
| Alçària màxima | 5,23 | - | 2,41 | 4,83 | 3,04 | 2,20 | 2,26 | 2,71 | 2,43 | 1,59 | 4,05 | 2,83 |
| Alçària significant | 3,02 | - | 1,47 | 3,19 | 1,72 | 1,17 | 1,93 | 1,40 | 1,35 | 0,92 | 2,85 | 1,93 |
| Any 1989 | | | | | | | | | | | | |
| Delta de la Tordera | | | | | | | | | | | | |
| Alçària màxima | 0,65 | 1,63 | 1,25 | 1,51 | - | 0,78 | 1,00 | 0,76 | 1,91 | 1,00 | 1,16 | - |
| Alçària significant | 0,38 | 0,93 | 0,67 | 0,77 | - | 0,48 | 0,58 | 0,43 | 1,24 | 0,68 | 0,66 | - |
| Delta del Llobregat | | | | | | | | | | | | |
| Alçària màxima | 2,46 | 4,31 | 3,42 | 3,38 | - | - | - | - | - | - | - | 3,96 |
| Alçària significant | 1,34 | 2,87 | 1,74 | 2,07 | - | - | - | - | - | - | - | 2,23 |
| Any 1990 | | | | | | | | | | | | |
| Delta de la Tordera | | | | | | | | | | | | |
| Alçària màxima | - | - | 1,00 | 0,84 | 0,68 | 0,46 | 0,59 | 0,62 | 0,68 | 3,67 | 3,18 | - |
| Alçària significant | - | - | 0,50 | 0,49 | 0,42 | 0,34 | 0,34 | 0,33 | 0,39 | 2,13 | 2,04 | - |
| Delta del Llobregat | | | | | | | | | | | | |
| Alçària màxima | 2,90 | 3,51 | 2,94 | 2,85 | 2,46 | 1,82 | - | - | 1,51 | 4,30 | 3,84 | 3,46 |
| Alçària significant | 1,52 | 2,09 | 1,87 | 1,61 | 1,44 | 1,20 | - | - | 0,90 | 2,52 | 2,26 | 2,18 |

Nota: l'alçària màxima és la distància entre la cresta i el si de l'ona més alta del registre. La significant és el valor mitjà de les alçàries d'ona del terç d'ones més altes del registre.

4.6.3 Principals resultats de les boies destinades al registre de l'onatge, 1987-1997 (continuació)



| | Gener | Febrer | Març | Abril | Maig | Juny | Juliol | Agost | Setembre | Octubre | Novembre | Desembre |
|----------------------------|-------|--------|------|-------|------|------|--------|-------|----------|---------|----------|----------|
| Any 1991 | | | | | | | | | | | | |
| Delta de la Tordera | | | | | | | | | | | | |
| Alçària màxima | 3,65 | 3,60 | 3,79 | 4,13 | - | - | 2,09 | 2,98 | 3,70 | 3,67 | 3,01 | 4,64 |
| Alçària significant | 2,24 | 2,40 | 2,31 | 2,80 | - | - | 1,21 | 1,72 | 2,13 | 2,14 | 1,75 | 2,87 |
| Delta del Llobregat | | | | | | | | | | | | |
| Alçària màxima | - | 1,76 | 3,87 | 5,31 | 2,57 | - | 2,26 | 2,02 | - | 3,44 | 3,26 | 3,03 |
| Alçària significant | - | 1,19 | 2,10 | 2,94 | 1,70 | - | 1,30 | 1,09 | - | 2,08 | 1,87 | 1,76 |
| Any 1992 | | | | | | | | | | | | |
| Delta de la Tordera | | | | | | | | | | | | |
| Alçària màxima | 4,93 | 4,06 | 4,67 | 3,18 | 2,12 | 3,03 | 1,84 | 2,42 | 5,48 | 5,74 | 1,83 | 5,02 |
| Alçària significant | 2,77 | 2,42 | 3,07 | 1,79 | 1,33 | 1,57 | 1,09 | 1,35 | 3,57 | 2,91 | 1,13 | 3,16 |
| Delta del Llobregat | | | | | | | | | | | | |
| Alçària màxima | 3,17 | 4,85 | 4,07 | 2,63 | 2,93 | 3,51 | 2,37 | 2,46 | 4,99 | 3,36 | 1,92 | 4,53 |
| Alçària significant | 1,84 | 2,70 | 2,92 | 1,66 | 1,78 | 1,94 | 1,31 | 1,47 | 2,80 | 2,05 | 1,21 | 2,71 |
| Golf de Roses | | | | | | | | | | | | |
| Alçària màxima | - | - | - | - | - | - | - | - | 5,93 | 4,42 | 2,04 | 7,02 |
| Alçària significant | - | - | - | - | - | - | - | - | 3,38 | 3,08 | 1,18 | 3,80 |
| Any 1993 | | | | | | | | | | | | |
| Delta de la Tordera | | | | | | | | | | | | |
| Alçària màxima | 3,52 | 4,10 | 5,75 | 4,09 | 2,47 | 1,90 | 2,14 | 2,75 | 3,52 | 4,34 | 5,24 | 2,54 |
| Alçària significant | 2,59 | 2,54 | 2,76 | 2,45 | 1,58 | 1,08 | 1,10 | 1,77 | 2,08 | 2,65 | 3,10 | 1,43 |
| Delta del Llobregat | | | | | | | | | | | | |
| Alçària màxima | 3,36 | 4,55 | 3,75 | 4,04 | 2,22 | 1,64 | 3,22 | 2,84 | 3,21 | 4,79 | 2,90 | 3,20 |
| Alçària significant | 1,79 | 2,57 | 2,07 | 2,44 | 1,34 | 1,12 | 1,80 | 1,80 | 1,90 | 2,40 | 1,70 | 1,80 |
| Golf de Roses | | | | | | | | | | | | |
| Alçària màxima | 4,22 | 4,80 | 5,50 | 3,70 | 3,80 | 2,30 | 2,40 | 2,10 | 2,20 | 7,70 | 3,50 | 3,10 |
| Alçària significant | 2,30 | 2,60 | 3,30 | 2,20 | 2,00 | 1,40 | 1,40 | 1,40 | 1,50 | 5,90 | 1,90 | 1,80 |
| Any 1994 | | | | | | | | | | | | |
| Delta de la Tordera | | | | | | | | | | | | |
| Alçària màxima | 2,30 | 4,20 | 1,50 | 2,40 | 4,20 | 2,20 | 1,50 | 3,00 | 4,30 | 3,80 | 2,20 | 4,20 |
| Alçària significant | 1,70 | 2,60 | 0,90 | 1,30 | 2,50 | 1,50 | 0,90 | 1,70 | 2,50 | 2,30 | 1,00 | 2,60 |
| Delta del Llobregat | | | | | | | | | | | | |
| Alçària màxima | 5,10 | 4,20 | 2,50 | 3,00 | 3,20 | 2,90 | 1,70 | 2,50 | 4,30 | 3,80 | 4,00 | 3,50 |
| Alçària significant | 3,10 | 2,70 | 1,30 | 1,50 | 1,90 | 1,40 | 1,30 | 1,50 | 2,50 | 2,20 | 2,20 | 2,20 |
| Golf de Roses | | | | | | | | | | | | |
| Alçària màxima | 2,80 | 6,60 | 1,10 | 1,00 | 3,20 | 2,60 | 1,30 | 1,70 | 3,50 | 4,50 | 1,60 | 3,90 |
| Alçària significant | 1,60 | 4,20 | 0,70 | 0,50 | 2,00 | 1,40 | 0,80 | 1,00 | 2,10 | 3,20 | 0,90 | 2,20 |

Nota: l'alçària màxima és la distància entre la cresta i el si de l'ona més alta del registre. La significant és el valor mitjà de les alçàries d'ona del terç d'ones més altes del registre.

4.6.3 Principals resultats de les boies destinades al registre de l'onatge, 1987-1997 (continuació)

| | Gener | Febrer | Març | Abril | Maig | Juny | Juliol | Agost | Setembre | Octubre | Novembre | Desembre |
|----------------------------|-------|--------|------|-------|------|------|--------|-------|----------|---------|----------|----------|
| Any 1995 | | | | | | | | | | | | |
| Delta de la Tordera | | | | | | | | | | | | |
| Alçària màxima | 4,35 | 2,56 | 5,03 | 2,90 | 1,31 | 3,17 | 2,26 | 3,05 | 1,68 | 1,97 | 4,78 | 3,19 |
| Alçària significant | 2,35 | 1,33 | 2,49 | 1,89 | 0,76 | 1,85 | 1,44 | 1,62 | 1,07 | 1,14 | 2,58 | 1,73 |
| Delta del Llobregat | | | | | | | | | | | | |
| Alçària màxima | 4,24 | 2,70 | 4,56 | 2,93 | 2,74 | 4,14 | 3,30 | 3,05 | 2,49 | 2,25 | 3,21 | 3,61 |
| Alçària significant | 2,46 | 1,59 | 2,87 | 1,61 | 1,25 | 2,26 | 1,66 | 1,83 | 1,62 | 1,21 | 1,62 | 2,24 |
| Golf de Roses | | | | | | | | | | | | |
| Alçària màxima | 3,03 | 2,77 | 4,99 | 3,05 | 2,11 | 2,07 | 2,39 | 3,82 | 2,12 | 2,64 | 5,83 | 6,93 |
| Alçària significant | 1,75 | 1,51 | 2,47 | 1,78 | 1,21 | 0,98 | 1,09 | 1,74 | 1,17 | 1,19 | 2,97 | 4,19 |
| Any 1996 | | | | | | | | | | | | |
| Delta de la Tordera | | | | | | | | | | | | |
| Alçària màxima | 4,30 | 6,50 | 4,60 | 3,60 | 2,40 | 1,50 | 2,50 | 1,70 | 2,50 | 4,30 | 5,00 | 5,50 |
| Alçària significant | 2,60 | 3,10 | 2,50 | 2,00 | 1,50 | 1,00 | 1,20 | 1,00 | 1,70 | 2,30 | 3,30 | 3,20 |
| Delta del Llobregat | | | | | | | | | | | | |
| Alçària màxima | 4,60 | 4,00 | 3,80 | 2,80 | 2,50 | 2,20 | 3,90 | 2,20 | 4,60 | 4,90 | 6,30 | 5,30 |
| Alçària significant | 2,50 | 2,30 | 2,30 | 1,60 | 1,40 | 1,30 | 1,80 | 1,30 | 2,80 | 2,60 | 3,70 | 3,00 |
| Golf de Roses | | | | | | | | | | | | |
| Alçària màxima | 6,60 | 7,60 | 4,30 | 4,90 | 2,50 | 1,90 | 1,90 | 1,30 | 2,80 | - | - | - |
| Alçària significant | 3,80 | 5,10 | 3,20 | 2,60 | 1,20 | 1,00 | 1,10 | 1,90 | 1,80 | - | - | - |
| Any 1997 | | | | | | | | | | | | |
| Delta de la Tordera | | | | | | | | | | | | |
| Alçària màxima | 3,80 | 1,89 | 3,00 | 4,37 | 3,04 | 2,48 | - | - | - | - | - | - |
| Alçària significant | 2,39 | 0,96 | 1,65 | 2,81 | 1,86 | 1,36 | - | - | - | - | - | - |
| Delta del Llobregat | | | | | | | | | | | | |
| Alçària màxima | 4,57 | 3,03 | 2,86 | 3,91 | 3,12 | 3,60 | - | - | - | - | - | - |
| Alçària significant | 3,28 | 1,70 | 1,78 | 2,47 | 1,80 | 2,24 | - | - | - | - | - | - |
| Golf de Roses | | | | | | | | | | | | |
| Alçària màxima | 0,90 | 2,53 | 2,23 | 4,63 | 2,87 | 3,20 | - | - | - | - | - | - |
| Alçària significant | 0,50 | 1,55 | 1,44 | 2,84 | 1,62 | 1,67 | - | - | - | - | - | - |

Nota: l'alçària màxima és la distància entre la cresta i el si de l'ona més alta del registre. La significant és el valor mitjà de les alçàries d'ona del terç d'ones més altes del registre.

Font: DGU

4.6.4 Serveis disponibles a les platges, 1990-2000



| Nombre de platges amb serveis de: | Temporada del 1990 | | | | | Temporada del 1991 | | | | |
|--------------------------------------|--------------------|----------------------|---------------------|------------------|------------|--------------------|----------------------|---------------------|------------------|------------|
| | Costa Brava | Costa del Maresme | Barcelona Garraf | Costa Daurada | Total | Costa Brava | Costa del Maresme | Barcelona Garraf | Costa Daurada | Total |
| Dutxes | 34 | 9 | 21 | 30 | 94 | 38 | 11 | 24 | 37 | 110 |
| Salvament | 19 | 12 | 13 | 24 | 68 | 20 | 12 | 25 | 23 | 80 |
| Telèfons | 37 | 6 | 7 | 17 | 67 | 37 | 6 | 13 | 21 | 77 |
| Restaurants | 54 | 8 | 14 | 38 | 114 | 53 | 10 | 13 | 41 | 117 |
| Bars | 51 | 11 | 13 | 26 | 101 | 49 | 12 | 14 | 33 | 108 |
| Quioscos de begudes i gelats | 60 | 14 | 28 | 64 | 166 | 56 | 16 | 29 | 67 | 168 |
| Quioscos de gelats | 15 | 5 | 7 | 18 | 45 | 12 | 8 | 9 | 22 | 51 |
| Tendals, gandules i hamaques | 46 | 15 | 27 | 44 | 132 | 46 | 16 | 29 | 44 | 135 |
| Casetes de banys | 4 | 5 | 8 | 6 | 23 | 4 | 5 | 7 | 3 | 19 |
| Patins i piragües | 62 | 17 | 24 | 52 | 155 | 61 | 18 | 26 | 55 | 160 |
| Vela lleugera | 15 | 1 | 3 | 6 | 25 | 10 | 1 | 3 | 7 | 21 |
| Windsurfing | 31 | 9 | 11 | 37 | 88 | 28 | 9 | 10 | 37 | 84 |
| Motos aquàtiques | 4 | 2 | 2 | 8 | 16 | 1 | 1 | 2 | 3 | 7 |
| Paracaigudisme nàutic | 3 | 2 | 1 | 1 | 7 | 2 | 3 | - | 1 | 6 |
| Tricicles surants | 1 | - | 1 | 1 | 3 | 2 | - | 1 | 1 | 4 |
| Plataformes surants | 3 | 3 | 1 | - | 7 | 2 | 2 | 1 | - | 5 |
| Zona de varada | 43 | 10 | 4 | 14 | 71 | 43 | 10 | 5 | 11 | 69 |
| Base nàutica | 6 | 4 | 3 | 7 | 20 | 6 | 7 | 3 | 7 | 23 |
| Escola de vela | 13 | 3 | 5 | 10 | 31 | 10 | 3 | 5 | 9 | 27 |
| Escola de windsurfing | 15 | 3 | 6 | 7 | 31 | 12 | 3 | 6 | 11 | 32 |
| Escola d'esquí nàutic | 11 | 3 | 2 | 1 | 17 | 8 | 2 | - | 5 | 15 |
| Creuers turístics | 32 | 4 | 1 | - | 37 | 29 | 4 | 1 | 1 | 35 |
| Tobogan aquàtic | 3 | 7 | 2 | 1 | 13 | 2 | 6 | 2 | - | 10 |
| Jocs infantils | 11 | 2 | 15 | 2 | 30 | 11 | 2 | 16 | 1 | 30 |
| Zones esportives | 4 | 3 | 6 | 3 | 16 | 4 | 2 | 8 | 4 | 18 |

4.6.4 Serveis disponibles a les platges, 1990-2000 (continuació)



| Nombre de platges amb serveis de: | Temporada del 1992 | | | | | Temporada del 1993 | | | | |
|--------------------------------------|--------------------|----------------------|---------------------|------------------|------------|--------------------|----------------------|---------------------|------------------|------------|
| | Costa Brava | Costa del Maresme | Barcelona Garraf | Costa Daurada | Total | Costa Brava | Costa del Maresme | Barcelona Garraf | Costa Daurada | Total |
| Dutxes | 49 | 14 | 24 | 36 | 123 | 49 | 15 | 25 | 38 | 127 |
| Salvament | 28 | 14 | 25 | 22 | 89 | 30 | 14 | 26 | 24 | 94 |
| Telèfons | 37 | 7 | 13 | 21 | 78 | 37 | 8 | 10 | 16 | 71 |
| Restaurants | 53 | 10 | 13 | 27 | 103 | 55 | 10 | 15 | 26 | 106 |
| Bars | 50 | 12 | 16 | 29 | 107 | 53 | 12 | 16 | 27 | 108 |
| Quioscos de begudes i gelats | 64 | 17 | 25 | 59 | 165 | 66 | 17 | 27 | 53 | 163 |
| Quioscos de gelats | 11 | 9 | 8 | 25 | 53 | 9 | 9 | 10 | 15 | 43 |
| Tendals, gandules i hamaques | 53 | 17 | 28 | 47 | 145 | 48 | 17 | 31 | 43 | 139 |
| Casetes de banys | 3 | 4 | 1 | 5 | 13 | 3 | 4 | 1 | 4 | 12 |
| Patins i piragües | 57 | 18 | 23 | 56 | 154 | 54 | 18 | 25 | 44 | 141 |
| Vela lleugera | 12 | 1 | - | 6 | 19 | 13 | 1 | - | 2 | 16 |
| Windsurfing | 27 | 11 | 8 | 37 | 83 | 20 | 11 | 7 | 31 | 69 |
| Motos aquàtiques | 1 | - | 1 | - | 2 | - | - | 4 | - | 4 |
| Paracaigudisme nàutic | 3 | 2 | - | - | 5 | 2 | - | - | - | 2 |
| Tricicles surants | 2 | - | - | 1 | 3 | - | - | 1 | 1 | 2 |
| Plataformes surants | 9 | - | - | - | 9 | 10 | 1 | - | - | 11 |
| Zona de varada | 48 | 9 | 4 | 10 | 71 | 44 | 10 | 4 | 11 | 69 |
| Base nàutica | 8 | 8 | 5 | 5 | 26 | 9 | 7 | 5 | 5 | 26 |
| Escola de vela | 9 | 3 | 2 | 9 | 23 | 11 | 3 | 4 | 11 | 29 |
| Escola de windsurfing | 10 | 4 | 4 | 5 | 23 | 10 | 4 | 3 | 5 | 22 |
| Escola d'esquí nàutic | 7 | 1 | 1 | 3 | 12 | 7 | 1 | - | 1 | 9 |
| Creuers turístics | 35 | 4 | 1 | 3 | 43 | 41 | 4 | - | 5 | 50 |
| Tobogan aquàtic | 3 | 4 | 2 | - | 9 | 1 | 3 | 1 | - | 5 |
| Jocs infantils | 13 | 2 | 15 | - | 30 | 12 | 2 | 18 | 6 | 38 |
| Zones esportives | 9 | 4 | 7 | 7 | 27 | 6 | 5 | 9 | 7 | 27 |

4.6.4 Serveis disponibles a les platges, 1990-2000 (continuació)



| Nombre de platges amb serveis de: | Temporada del 1994 | | | | | Temporada del 1995 | | | | |
|-----------------------------------|--------------------|-------------------|------------------|---------------|------------|--------------------|-------------------|------------------|---------------|------------|
| | Costa Brava | Costa del Maresme | Barcelona Garraf | Costa Daurada | Total | Costa Brava | Costa del Maresme | Barcelona Garraf | Costa Daurada | Total |
| Dutxes | 56 | 15 | 25 | 40 | 136 | 55 | 15 | 25 | 40 | 135 |
| Salvament | 34 | 14 | 26 | 32 | 106 | 34 | 14 | 25 | 30 | 103 |
| Telèfons | 41 | 8 | 10 | 18 | 77 | 40 | 8 | 9 | 18 | 75 |
| Restaurants | 59 | 10 | 15 | 26 | 110 | 59 | 10 | 15 | 26 | 110 |
| Bars | 57 | 12 | 16 | 29 | 114 | 57 | 12 | 16 | 29 | 114 |
| Quioscos de begudes i gelats | 64 | 17 | 27 | 69 | 177 | 64 | 17 | 26 | 55 | 162 |
| Quioscos de gelats | 9 | 9 | 10 | 19 | 47 | 9 | 9 | 9 | 19 | 46 |
| Tendals, gandules i hamaques | 46 | 17 | 31 | 50 | 144 | 46 | 17 | 31 | 45 | 139 |
| Casetes de banys | 2 | 4 | 1 | 6 | 13 | 2 | 4 | 1 | 6 | 13 |
| Patins i piragües | 55 | 18 | 25 | 52 | 150 | 55 | 18 | 24 | 44 | 141 |
| Vela lleugera | 15 | 1 | 2 | 6 | 24 | 15 | 1 | - | 5 | 21 |
| Windsurfing | 22 | 11 | 5 | 37 | 75 | 22 | 11 | 7 | 31 | 71 |
| Motos aquàtiques | 1 | - | 3 | 4 | 8 | 1 | 1 | 4 | 4 | 10 |
| Paracaigudisme nàutic | 3 | - | - | 1 | 4 | 3 | - | - | 1 | 4 |
| Tricicles surants | - | - | 1 | 1 | 2 | - | - | 1 | 1 | 2 |
| Plataformes surants | 10 | 1 | - | - | 11 | 10 | 1 | 1 | - | 12 |
| Zona de varada | 46 | 10 | 4 | 13 | 73 | 46 | 10 | 4 | 13 | 73 |
| Base nàutica | 9 | 7 | 5 | 8 | 29 | 9 | 7 | 5 | 8 | 29 |
| Escola de vela | 12 | 3 | 4 | 16 | 35 | 12 | 3 | 4 | 16 | 35 |
| Escola de windsurfing | 11 | 4 | 3 | 7 | 25 | 11 | 4 | 3 | 7 | 25 |
| Escola d'esquí nàutic | 10 | 1 | - | 3 | 14 | 10 | 1 | - | 3 | 14 |
| Creuers turístics | 40 | 4 | - | 7 | 51 | 40 | 4 | - | 7 | 51 |
| Tobogan aquàtic | - | 3 | 1 | - | 4 | - | 3 | 1 | - | 4 |
| Jocs infantils | 13 | 3 | 18 | 7 | 41 | 13 | 3 | 17 | 7 | 40 |
| Zones esportives | 6 | 5 | 9 | 11 | 31 | 6 | 5 | 8 | 11 | 30 |

4.6.4 Serveis disponibles a les platges, 1990-2000 (continuació)



| Nombre de platges amb serveis de: | Temporada del 1996 | | | | | Temporada del 1997 | | | | |
|--------------------------------------|--------------------|----------------------|---------------------|------------------|------------|--------------------|----------------------|---------------------|------------------|------------|
| | Costa Brava | Costa del Maresme | Barcelona Garraf | Costa Daurada | Total | Costa Brava | Costa del Maresme | Barcelona Garraf | Costa Daurada | Total |
| Dutxes | 55 | 15 | 26 | 40 | 136 | 55 | 15 | 26 | 43 | 139 |
| Salvament | 34 | 14 | 26 | 30 | 104 | 34 | 14 | 26 | 36 | 110 |
| Telèfons | 40 | 8 | 10 | 18 | 76 | 40 | 8 | 10 | 24 | 82 |
| Restaurants | 59 | 10 | 15 | 26 | 110 | 59 | 10 | 15 | 26 | 110 |
| Bars | 56 | 12 | 16 | 30 | 114 | 56 | 12 | 16 | 30 | 114 |
| Quioscos de begudes i gelats | 65 | 17 | 28 | 55 | 165 | 65 | 17 | 28 | 57 | 167 |
| Quioscos de gelats | 9 | 9 | 10 | 19 | 47 | 9 | 9 | 10 | 23 | 51 |
| Tendals, gandules i hamaques | 46 | 17 | 32 | 45 | 140 | 46 | 17 | 32 | 50 | 145 |
| Casetes de banys | 2 | 4 | 1 | 6 | 13 | 2 | 3 | 1 | 6 | 12 |
| Patins i piragües | 55 | 18 | 25 | 44 | 142 | 55 | 18 | 25 | 46 | 144 |
| Vela lleugera | 15 | 1 | - | 6 | 22 | 16 | 2 | - | 10 | 28 |
| Windsurfing | 22 | 11 | 7 | 31 | 71 | 24 | 13 | 7 | 33 | 77 |
| Motos aquàtiques | 2 | - | 4 | 6 | 12 | 6 | 4 | 5 | 12 | 27 |
| Paracaigudisme nàutic | 4 | 1 | - | 1 | 6 | 5 | 1 | 1 | 4 | 11 |
| Tricicles surants | - | - | - | - | - | - | - | - | - | - |
| Plataformes surants | 10 | 1 | 1 | - | 12 | 10 | 1 | 1 | - | 12 |
| Zona de varada | 46 | 10 | 4 | 13 | 73 | 46 | 10 | 4 | 18 | 78 |
| Base nàutica | 9 | 7 | 5 | 8 | 29 | 9 | 7 | 5 | 8 | 29 |
| Escola de vela | 12 | 3 | 4 | 16 | 35 | 13 | 3 | 5 | 18 | 39 |
| Escola de windsurfing | 11 | 4 | 3 | 7 | 25 | 13 | 5 | 3 | 10 | 31 |
| Escola d'esquí nàutic | 10 | 1 | - | 3 | 14 | 12 | 1 | - | 6 | 19 |
| Creuers turístics | 40 | 4 | - | 7 | 51 | 39 | 4 | - | 8 | 51 |
| Tobogan aquàtic | - | 3 | 1 | - | 4 | - | 3 | 1 | - | 4 |
| Jocs infantils | 13 | 3 | 18 | 7 | 41 | 13 | 3 | 18 | 7 | 41 |
| Zones esportives | 6 | 5 | 9 | 11 | 31 | 6 | 5 | 9 | 15 | 35 |

4.6.4 Serveis disponibles a les platges, 1990-2000 (continuació)



| Nombre de platges amb serveis de: | Temporada del 1998 | | | | | Temporada del 1999 | | | | |
|-----------------------------------|--------------------|-------------------|------------------|---------------|------------|--------------------|-------------------|------------------|---------------|------------|
| | Costa Brava | Costa del Maresme | Barcelona Garraf | Costa Daurada | Total | Costa Brava | Costa del Maresme | Barcelona Garraf | Costa Daurada | Total |
| Dutxes | 70 | 15 | 29 | 46 | 160 | 70 | 15 | 29 | 46 | 160 |
| Salvament | 41 | 15 | 30 | 45 | 131 | 41 | 15 | 30 | 46 | 132 |
| Telèfons | 41 | 8 | 12 | 26 | 87 | 41 | 8 | 12 | 26 | 87 |
| Restaurants | 61 | 10 | 17 | 26 | 114 | 61 | 10 | 17 | 26 | 114 |
| Bars | 58 | 12 | 18 | 30 | 118 | 58 | 12 | 17 | 30 | 117 |
| Quioscos de begudes i gelats | 62 | 17 | 30 | 60 | 169 | 73 | 17 | 29 | 60 | 179 |
| Quioscos de gelats | 11 | 9 | 11 | 25 | 56 | 10 | 9 | 11 | 25 | 55 |
| Tendals, gandules i hamaques | 55 | 16 | 33 | 65 | 169 | 56 | 16 | 32 | 64 | 168 |
| Casetes de banys | 3 | 3 | - | 6 | 12 | 3 | 3 | 0 | 6 | 12 |
| Patins i piragües | 60 | 17 | 28 | 52 | 157 | 61 | 17 | 31 | 52 | 161 |
| Vela lleugera | 19 | 3 | 1 | 10 | 33 | 18 | 3 | 1 | 10 | 32 |
| Windsurfing | 30 | 13 | 7 | 34 | 84 | 26 | 13 | 6 | 34 | 79 |
| Motos aquàtiques | 7 | 3 | 2 | 19 | 31 | 7 | 4 | 3 | 18 | 32 |
| Paracaigudisme nàutic | 5 | 1 | 1 | 4 | 11 | 5 | 2 | 0 | 4 | 11 |
| Tricicles surants | - | - | - | - | 0 | - | - | - | - | 0 |
| Plataformes surants | 12 | 4 | 2 | 1 | 19 | 13 | 4 | 2 | 3 | 22 |
| Zona de varada | 51 | 10 | 4 | 22 | 87 | 37 | 10 | 4 | 20 | 71 |
| Base nàutica | 10 | 7 | 5 | 8 | 30 | 8 | 7 | 5 | 8 | 28 |
| Escola de vela | 15 | 5 | 5 | 19 | 44 | 13 | 5 | 5 | 20 | 43 |
| Escola de windsurfing | 15 | 6 | 4 | 10 | 35 | 12 | 6 | 4 | 10 | 32 |
| Escola d'esquí nàutic | 13 | 1 | - | 6 | 20 | 11 | 1 | 0 | 6 | 18 |
| Creuers turístics | 42 | 4 | - | 8 | 54 | 41 | 4 | 0 | 8 | 53 |
| Tobogan aquàtic | - | 3 | 1 | - | 4 | 1 | 3 | 1 | 0 | 5 |
| Jocs infantils | 18 | 6 | 19 | 20 | 63 | 18 | 7 | 19 | 21 | 65 |
| Zones esportives | 16 | 10 | 13 | 24 | 63 | 16 | 10 | 14 | 27 | 67 |

Font: SGAC

4.6.4 Serveis disponibles a les platges, 1990-2000 (continuació)

| Nombre de platges amb serveis de: | Temporada del 2000 | | | | Total |
|--------------------------------------|--------------------|----------------------|---------------------|------------------|------------|
| | Costa Brava | Costa del Maresme | Barcelona Garraf | Costa Daurada | |
| Dutxes | 71 | 15 | 32 | 43 | 161 |
| Salvament | 38 | 15 | 28 | 42 | 123 |
| Telèfons | 41 | 8 | 12 | 24 | 85 |
| Restaurants | 60 | 10 | 17 | 24 | 111 |
| Bars | 55 | 12 | 17 | 30 | 114 |
| Quioscos de begudes i gelats | 73 | 17 | 30 | 53 | 173 |
| Quioscos de gelats | 10 | 9 | 11 | 23 | 53 |
| Tendals, gandules i hamaques | 54 | 16 | 32 | 67 | 169 |
| Casetes de banys | 3 | 2 | 0 | 6 | 11 |
| Patins i piragües | 62 | 17 | 26 | 53 | 158 |
| Vela lleugera | 19 | 3 | 1 | 9 | 32 |
| Windsurfing | 27 | 13 | 6 | 32 | 78 |
| Motos aquàtiques | 8 | 4 | 3 | 17 | 32 |
| Paracaigudisme nàutic | 5 | 3 | 0 | 4 | 12 |
| Tricicles surants | - | - | - | - | 0 |
| Plataformes surants | 11 | 5 | 2 | 3 | 21 |
| Zona de varada | 45 | 11 | 5 | 22 | 83 |
| Base nàutica | 8 | 7 | 5 | 7 | 27 |
| Escola de vela | 14 | 5 | 5 | 19 | 43 |
| Escola de windsurfing | 12 | 6 | 3 | 10 | 31 |
| Escola d'esquí nàutic | 12 | 2 | 0 | 6 | 20 |
| Creuers turístics | 38 | 4 | 0 | 6 | 48 |
| Tobogan aquàtic | 1 | 3 | 1 | 0 | 5 |
| Jocs infantils | 19 | 7 | 18 | 21 | 65 |
| Zones esportives | 16 | 10 | 15 | 25 | 66 |

Font: SGAC

5.1 Xarxa de carreteres

5.1.1 Xarxa de carreteres de Catalunya: tipus de via i amplada, 1990-2000

5.1.2 Xarxa de carreteres de Barcelona: tipus de via i amplada, 1990-2000

5.1.3 Xarxa de carreteres de Girona: tipus de via i amplada, 1990-2000

5.1.4 Xarxa de carreteres de Lleida: tipus de via i amplada, 1990-2000

5.1.5 Xarxa de carreteres de Tarragona: tipus de via i amplada, 1990-2000

5.1.6 Xarxa de carreteres de Catalunya: paviment, 1990-2000

5.1.7 Xarxa de carreteres de Barcelona: paviment, 1990-2000

5.1.8 Xarxa de carreteres de Girona: paviment, 1990-2000

5.1.9 Xarxa de carreteres de Lleida: paviment, 1990-2000

5.1.10 Xarxa de carreteres de Tarragona: paviment, 1990-2000

5.1.11 Xarxa de carreteres de la Generalitat de Catalunya: tipus de via i comarques, 1999

5.1.12 Xarxa de carreteres de la Generalitat de Catalunya: per tipus de paviment i comarques, 1999

5.1.13 Catàleg de carreteres de Catalunya, 2000

5.1.14 Distribució de la xarxa viària a Catalunya segons titularitat, 2000

5.1.15 Catàleg de les autopistes, autovies i carreteres de doble calçada de l'Estat a Catalunya, 2000

5.1.16 Distància per carretera entre les capitals de comarca

5.1.1 Xarxa de carreteres de Catalunya: tipus de via i amplada, 1990-2000

| | Quilòmetres | | | | | | | | | | |
|----------------------------------|----------------|----------------|----------------|----------------|----------------|----------------|----------------|----------------|----------------|----------------|----------------|
| Situació el 31 de desembre | 1990 | 1991 | 1992 | 1993 | 1994 | 1995 | 1996 | 1997 | 1998 | 1999 | 2000 |
| Generalitat de Catalunya | 4.862 | 5.076 | 5.122 | 5.221 | 5.260 | 5.381 | 5.386 | 5.442 | 5.477 | 5.492 | 5.505 |
| -autopistes de peatge | 63 | 112 | 114 | 101 | 103 | 165 | 163 | 167 | 198 | 215 | 192 |
| -autopistes lliures i autovies | 51 | 117 | 53 | 88 | 50 | 62 | 146 | 145 | 146 | 57 | 64 |
| -carreteres de doble calçada | 320 | 75 | 138 | 125 | 111 | 119 | 35 | 44 | 50 | 123 | 136 |
| -carreteres de calçada única | 4.428 | 4.772 | 4.817 | 4.907 | 4.995 | 5.034 | 5.042 | 5.085 | 5.083 | 5.097 | 5.113 |
| <i>menys de 5 metres d'ample</i> | 171 | 231 | 216 | 246 | 246 | 246 | 207 | 206 | 206 | 1.523 | 1.371 |
| <i>de 5 a 7 metres d'ample</i> | 3.538 | 2.932 | 2.957 | 4.607 | 2.738 | 2.738 | 2.749 | 2.723 | 2.725 | 1.405 | 1.332 |
| <i>més de 7 metres d'ample</i> | 719 | 1.609 | 1.644 | 54 | 2.012 | 2.050 | 2.086 | 2.157 | 2.152 | 2.168 | 2.410 |
| Estat | 1.740 | 1.743 | 1.814 | 1.820 | 1.907 | 1.934 | 1.902 | 1.913 | 1.928 | 1.934 | 1.962 |
| -autopistes de peatge | 487 | 488 | 487 | 487 | 526 | 526 | 461 | 461 | 461 | 461 | 461 |
| -autopistes lliures i autovies | 89 | 109 | 176 | 176 | 134 | 134 | 168 | 171 | 189 | 189 | 211 |
| -carreteres de doble calçada | 16 | 16 | 24 | 30 | 81 | 81 | 81 | 85 | 91 | 91 | 91 |
| -carreteres de calçada única | 1.148 | 1.130 | 1.127 | 1.127 | 1.166 | 1.193 | 1.192 | 1.196 | 1.187 | 1.193 | 1.199 |
| <i>menys de 5 metres d'ample</i> | 38 | 38 | 15 | 30 | 0 | 0 | 0 | 0 | 0 | 0 | 0 |
| <i>de 5 a 7 metres d'ample</i> | 186 | 122 | 115 | 64 | 191 | 191 | 190 | 190 | 188 | 188 | 188 |
| <i>més de 7 metres d'ample</i> | 924 | 970 | 997 | 1.033 | 975 | 1.002 | 1.002 | 1.006 | 999 | 1.005 | 1.011 |
| Diputacions | 4.602 | 4.616 | 4.614 | 4.623 | 4.550 | 4.554 | 4.571 | 4.582 | 4.583 | 4.586 | 4.577 |
| -autopistes de peatge | 0 | 0 | 0 | 0 | 0 | 0 | 0 | 0 | 0 | 0 | 0 |
| -autopistes lliures i autovies | 3 | 3 | 0 | 0 | 0 | 0 | 0 | 0 | 0 | 0 | 0 |
| -carreteres de doble calçada | 11 | 11 | 14 | 14 | 14 | 14 | 14 | 14 | 14 | 14 | 14 |
| -carreteres de calçada única | 4.588 | 4.602 | 4.600 | 4.609 | 4.536 | 4.540 | 4.557 | 4.568 | 4.569 | 4.572 | 4.563 |
| <i>menys de 5 metres d'ample</i> | 1.036 | 1.026 | 1.024 | 1.012 | 1.138 | 1.131 | 1.122 | 1.113 | 1.109 | 1.054 | 931 |
| <i>de 5 a 7 metres d'ample</i> | 2.816 | 2.784 | 2.768 | 2.751 | 2.607 | 2.655 | 2.575 | 2.607 | 2.609 | 2.652 | 2.573 |
| <i>més de 7 metres d'ample</i> | 736 | 792 | 808 | 846 | 791 | 754 | 860 | 848 | 851 | 866 | 1.059 |
| Total | 11.204 | 11.435 | 11.550 | 11.664 | 11.717 | 11.869 | 11.859 | 11.937 | 11.988 | 12.012 | 12.044 |
| -autopistes de peatge | 550 | 600 | 601 | 588 | 629 | 691 | 624 | 628 | 659 | 676 | 653 |
| -autopistes lliures i autovies | 143 | 229 | 229 | 264 | 184 | 196 | 314 | 316 | 335 | 246 | 275 |
| -carreteres de doble calçada | 347 | 102 | 176 | 169 | 206 | 214 | 130 | 143 | 155 | 229 | 241 |
| -carreteres de calçada única | 10.164 | 10.504 | 10.544 | 10.643 | 10.697 | 10.767 | 10.791 | 10.849 | 10.839 | 10.862 | 10.875 |
| <i>menys de 5 metres d'ample</i> | 1.245 | 1.295 | 1.255 | 1.288 | 1.384 | 1.377 | 1.329 | 1.319 | 1.315 | 2.577 | 2.302 |
| <i>de 5 a 7 metres d'ample</i> | 6.540 | 5.838 | 5.840 | 7.422 | 5.536 | 5.584 | 5.514 | 5.520 | 5.522 | 4.245 | 4.093 |
| <i>més de 7 metres d'ample</i> | 2.379 | 3.371 | 3.449 | 1.933 | 3.778 | 3.806 | 3.948 | 4.011 | 4.002 | 4.039 | 4.480 |
| Espanya | 156.172 | 156.974 | 158.324 | 159.630 | 162.196 | 162.617 | 162.100 | 162.795 | 163.273 | 163.769 | 163.557 |
| -autopistes de peatge | 1.898 | 1.957 | 1.991 | 1.991 | 2.023 | 2.023 | 2.017 | 2.063 | 2.072 | 2.239 | 2.202 |
| -autopistes lliures i autovies | 2.537 | 3.108 | 4.218 | 4.586 | 4.474 | 4.939 | 5.278 | 5.687 | 6.197 | 6.654 | 6.847 |
| -carreteres de doble calçada | 691 | 736 | 779 | 827 | 1.251 | 1.171 | 1.205 | 1.313 | 1.380 | 1.413 | 1.394 |
| -carreteres de calçada única | 151.046 | 151.173 | 151.336 | 152.226 | 154.448 | 154.484 | 153.600 | 153.732 | 153.624 | 153.463 | 153.114 |
| <i>menys de 7 metres d'ample</i> | 121.456 | 117.491 | 114.282 | 112.309 | 113.748 | 111.282 | 109.114 | 106.894 | 106.008 | 103.649 | 102.096 |
| <i>més de 7 metres d'ample</i> | 29.590 | 33.682 | 37.054 | 39.917 | 40.700 | 43.202 | 44.486 | 46.838 | 47.616 | 49.814 | 51.018 |

Font: DGC, Ministeri de Foment

5.1.2 Xarxa de carreteres de Barcelona: tipus de via i amplada, 1990-2000

| Situació el 31 de desembre | Quilòmetres | | | | | | | | | | |
|----------------------------------|--------------|--------------|--------------|--------------|--------------|--------------|--------------|--------------|--------------|--------------|--------------|
| | 1990 | 1991 | 1992 | 1993 | 1994 | 1995 | 1996 | 1997 | 1998 | 1999 | 2000 |
| Generalitat de Catalunya | 1.226 | 1.394 | 1.420 | 1.479 | 1.503 | 1.593 | 1.600 | 1.675 | 1.692 | 1.717 | 1.724 |
| -autopistes de peatge | 63 | 84 | 93 | 74 | 85 | 147 | 148 | 151 | 170 | 188 | 166 |
| -autopistes lliures i autovies | 51 | 117 | 53 | 88 | 50 | 62 | 138 | 137 | 138 | 57 | 64 |
| -carreteres de doble calçada | 294 | 41 | 105 | 91 | 89 | 96 | 19 | 29 | 35 | 100 | 113 |
| -carreteres de calçada única | 818 | 1.152 | 1.169 | 1.226 | 1.279 | 1.287 | 1.295 | 1.357 | 1.349 | 1.373 | 1.382 |
| <i>menys de 5 metres d'ample</i> | 11 | 0 | 0 | 0 | 0 | 0 | 0 | 0 | 0 | 88 | 88 |
| <i>de 5 a 7 metres d'ample</i> | 676 | 543 | 561 | 1.178 | 532 | 532 | 546 | 546 | 552 | 472 | 472 |
| <i>més de 7 metres d'ample</i> | 131 | 609 | 608 | 48 | 747 | 755 | 749 | 811 | 797 | 812 | 821 |
| Estat | 351 | 352 | 377 | 377 | 427 | 427 | 363 | 368 | 387 | 393 | 393 |
| -autopistes de peatge | 148 | 148 | 148 | 148 | 183 | 183 | 118 | 118 | 118 | 118 | 118 |
| -autopistes lliures i autovies | 69 | 80 | 107 | 107 | 72 | 72 | 73 | 73 | 91 | 91 | 91 |
| -carreteres de doble calçada | 4 | 4 | 2 | 2 | 45 | 45 | 45 | 46 | 52 | 52 | 52 |
| -carreteres de calçada única | 130 | 120 | 120 | 120 | 127 | 127 | 127 | 131 | 126 | 132 | 132 |
| <i>menys de 5 metres d'ample</i> | 0 | 0 | 0 | 0 | 0 | 0 | 0 | 0 | 0 | 0 | 0 |
| <i>de 5 a 7 metres d'ample</i> | 0 | 0 | 0 | 0 | 0 | 0 | 0 | 0 | 0 | 0 | 0 |
| <i>més de 7 metres d'ample</i> | 130 | 120 | 120 | 120 | 127 | 127 | 127 | 131 | 126 | 132 | 132 |
| Diputacions | 1.976 | 1.976 | 1.974 | 1.974 | 1.899 | 1.897 | 1.900 | 1.911 | 1.912 | 1.912 | 1.912 |
| -autopistes de peatge | 0 | 0 | 0 | 0 | 0 | 0 | 0 | 0 | 0 | 0 | 0 |
| -autopistes lliures i autovies | 0 | 0 | 0 | 0 | 0 | 0 | 0 | 0 | 0 | 0 | 0 |
| -carreteres de doble calçada | 0 | 0 | 0 | 0 | 0 | 0 | 0 | 0 | 0 | 0 | 0 |
| -carreteres de calçada única | 1.976 | 1.976 | 1.974 | 1.974 | 1.899 | 1.897 | 1.900 | 1.911 | 1.912 | 1.912 | 1.912 |
| <i>menys de 5 metres d'ample</i> | 196 | 196 | 196 | 196 | 194 | 221 | 212 | 210 | 210 | 210 | 210 |
| <i>de 5 a 7 metres d'ample</i> | 1.482 | 1.482 | 1.480 | 1.474 | 1.417 | 1.377 | 1.295 | 1.320 | 1.321 | 1.321 | 1.321 |
| <i>més de 7 metres d'ample</i> | 298 | 298 | 298 | 304 | 288 | 299 | 393 | 381 | 381 | 381 | 381 |
| Total | 3.553 | 3.722 | 3.771 | 3.830 | 3.829 | 3.917 | 3.863 | 3.954 | 3.991 | 4.022 | 4.029 |
| -autopistes de peatge | 211 | 232 | 241 | 222 | 268 | 330 | 266 | 269 | 288 | 306 | 284 |
| -autopistes lliures i autovies | 120 | 197 | 160 | 195 | 122 | 134 | 211 | 210 | 229 | 148 | 155 |
| -carreteres de doble calçada | 298 | 45 | 107 | 93 | 134 | 141 | 64 | 75 | 87 | 152 | 165 |
| -carreteres de calçada única | 2.924 | 3.248 | 3.263 | 3.320 | 3.305 | 3.311 | 3.322 | 3.399 | 3.387 | 3.417 | 3.426 |
| <i>menys de 5 metres d'ample</i> | 207 | 196 | 196 | 196 | 194 | 221 | 212 | 210 | 210 | 298 | 298 |
| <i>de 5 a 7 metres d'ample</i> | 2.158 | 2.025 | 2.041 | 2.652 | 1.949 | 1.909 | 1.841 | 1.866 | 1.873 | 1.793 | 1.793 |
| <i>més de 7 metres d'ample</i> | 559 | 1.027 | 1.026 | 472 | 1.162 | 1.181 | 1.269 | 1.323 | 1.304 | 1.325 | 1.334 |

Font: DGC, Ministeri de Foment

5.1.3 Xarxa de carreteres de Girona: tipus de via i amplada, 1990-2000

| Situació el 31 de desembre | Quilòmetres | | | | | | | | | | |
|----------------------------------|--------------|--------------|--------------|--------------|--------------|--------------|--------------|--------------|--------------|--------------|--------------|
| | 1990 | 1991 | 1992 | 1993 | 1994 | 1995 | 1996 | 1997 | 1998 | 1999 | 2000 |
| Generalitat de Catalunya | 1.241 | 1.253 | 1.268 | 1.285 | 1.292 | 1.320 | 1.313 | 1.293 | 1.292 | 1.283 | 1.298 |
| -autopistes de peatge | 0 | 28 | 16 | 22 | 14 | 14 | 10 | 10 | 10 | 10 | 10 |
| -autopistes lliures i autovies | 0 | 0 | 0 | 0 | 0 | 0 | 8 | 8 | 8 | 0 | 0 |
| -carreteres de doble calçada | 26 | 20 | 19 | 20 | 8 | 8 | 0 | 0 | 0 | 8 | 16 |
| -carreteres de calçada única | 1.215 | 1.205 | 1.233 | 1.243 | 1.270 | 1.298 | 1.295 | 1.274 | 1.274 | 1.265 | 1.272 |
| <i>menys de 5 metres d'ample</i> | 0 | 81 | 81 | 111 | 111 | 111 | 78 | 78 | 78 | 438 | 438 |
| <i>de 5 a 7 metres d'ample</i> | 1.136 | 805 | 805 | 1.132 | 635 | 635 | 650 | 628 | 627 | 266 | 266 |
| <i>més de 7 metres d'ample</i> | 79 | 319 | 347 | 0 | 523 | 551 | 567 | 569 | 569 | 560 | 568 |
| Estat | 418 | 419 | 421 | 424 | 423 | 452 | 451 | 451 | 451 | 446 | 443 |
| -autopistes de peatge | 91 | 92 | 91 | 91 | 93 | 93 | 93 | 93 | 93 | 93 | 93 |
| -autopistes lliures i autovies | 0 | 0 | 0 | 0 | 2 | 2 | 2 | 2 | 2 | 2 | 2 |
| -carreteres de doble calçada | 2 | 2 | 2 | 5 | 7 | 7 | 7 | 7 | 7 | 7 | 7 |
| -carreteres de calçada única | 325 | 325 | 328 | 328 | 321 | 350 | 349 | 349 | 349 | 344 | 341 |
| <i>menys de 5 metres d'ample</i> | 0 | 0 | 0 | 0 | 0 | 0 | 0 | 0 | 0 | 0 | 0 |
| <i>de 5 a 7 metres d'ample</i> | 97 | 64 | 64 | 56 | 100 | 100 | 99 | 99 | 99 | 99 | 99 |
| <i>més de 7 metres d'ample</i> | 228 | 261 | 264 | 272 | 221 | 250 | 250 | 250 | 250 | 245 | 242 |
| Diputacions | 756 | 764 | 764 | 764 | 764 | 764 | 766 | 766 | 766 | 766 | 766 |
| -autopistes de peatge | 0 | 0 | 0 | 0 | 0 | 0 | 0 | 0 | 0 | 0 | 0 |
| -autopistes lliures i autovies | 3 | 3 | 0 | 0 | 0 | 0 | 0 | 0 | 0 | 0 | 0 |
| -carreteres de doble calçada | 0 | 0 | 3 | 3 | 3 | 3 | 3 | 3 | 3 | 3 | 3 |
| -carreteres de calçada única | 753 | 761 | 761 | 761 | 761 | 761 | 763 | 763 | 763 | 763 | 763 |
| <i>menys de 5 metres d'ample</i> | 415 | 416 | 414 | 403 | 403 | 400 | 400 | 393 | 390 | 390 | 390 |
| <i>de 5 a 7 metres d'ample</i> | 332 | 338 | 338 | 349 | 349 | 350 | 352 | 359 | 359 | 359 | 359 |
| <i>més de 7 metres d'ample</i> | 6 | 7 | 9 | 9 | 9 | 11 | 11 | 11 | 14 | 14 | 14 |
| Total | 2.415 | 2.436 | 2.453 | 2.473 | 2.479 | 2.536 | 2.530 | 2.510 | 2.509 | 2.495 | 2.507 |
| -autopistes de peatge | 91 | 120 | 107 | 113 | 107 | 107 | 103 | 103 | 103 | 103 | 103 |
| -autopistes lliures i autovies | 3 | 3 | 0 | 0 | 2 | 2 | 10 | 10 | 10 | 2 | 2 |
| -carreteres de doble calçada | 28 | 22 | 24 | 28 | 18 | 18 | 10 | 10 | 10 | 18 | 26 |
| -carreteres de calçada única | 2.293 | 2.291 | 2.322 | 2.332 | 2.352 | 2.409 | 2.407 | 2.386 | 2.386 | 2.372 | 2.376 |
| <i>menys de 5 metres d'ample</i> | 415 | 497 | 495 | 514 | 514 | 511 | 478 | 471 | 468 | 828 | 828 |
| <i>de 5 a 7 metres d'ample</i> | 1.565 | 1.207 | 1.207 | 1.537 | 1.084 | 1.085 | 1.101 | 1.086 | 1.085 | 724 | 724 |
| <i>més de 7 metres d'ample</i> | 313 | 587 | 620 | 281 | 753 | 812 | 828 | 830 | 833 | 819 | 824 |

Font: DGC, Ministeri de Foment

5.1.4 Xarxa de carreteres de Lleida: tipus de via i amplada, 1990-2000

| Situació el 31 de desembre | Quilòmetres | | | | | | | | | | |
|----------------------------------|--------------|--------------|--------------|--------------|--------------|--------------|--------------|--------------|--------------|--------------|--------------|
| | 1990 | 1991 | 1992 | 1993 | 1994 | 1995 | 1996 | 1997 | 1998 | 1999 | 2000 |
| Generalitat de Catalunya | 1.324 | 1.324 | 1.330 | 1.343 | 1.346 | 1.346 | 1.350 | 1.347 | 1.353 | 1.352 | 1.353 |
| -autopistes de peatge | 0 | 0 | 5 | 5 | 5 | 5 | 5 | 5 | 5 | 5 | 4 |
| -autopistes lliures i autovies | 0 | 0 | 0 | 0 | 0 | 0 | 0 | 0 | 0 | 0 | 0 |
| -carreteres de doble calçada | 0 | 0 | 0 | 0 | 0 | 0 | 0 | 0 | 0 | 0 | 0 |
| -carreteres de calçada única | 1.324 | 1.324 | 1.325 | 1.338 | 1.341 | 1.341 | 1.345 | 1.342 | 1.347 | 1.347 | 1.348 |
| <i>menys de 5 metres d'ample</i> | 143 | 142 | 127 | 127 | 127 | 127 | 126 | 126 | 126 | 629 | 477 |
| <i>de 5 a 7 metres d'ample</i> | 940 | 704 | 722 | 1.211 | 717 | 717 | 703 | 701 | 698 | 194 | 121 |
| <i>més de 7 metres d'ample</i> | 241 | 478 | 476 | 0 | 497 | 497 | 516 | 514 | 524 | 524 | 750 |
| Estat | 482 | 481 | 511 | 514 | 501 | 504 | 537 | 540 | 540 | 545 | 553 |
| -autopistes de peatge | 58 | 58 | 58 | 58 | 60 | 60 | 60 | 60 | 60 | 60 | 60 |
| -autopistes lliures i autovies | 11 | 18 | 54 | 54 | 48 | 48 | 81 | 81 | 81 | 81 | 89 |
| -carreteres de doble calçada | 3 | 3 | 3 | 6 | 8 | 8 | 8 | 11 | 11 | 11 | 11 |
| -carreteres de calçada única | 410 | 402 | 396 | 396 | 385 | 388 | 388 | 388 | 388 | 393 | 393 |
| <i>menys de 5 metres d'ample</i> | 38 | 38 | 15 | 30 | 0 | 0 | 0 | 0 | 0 | 0 | 0 |
| <i>de 5 a 7 metres d'ample</i> | 89 | 58 | 51 | 8 | 61 | 61 | 61 | 61 | 61 | 61 | 61 |
| <i>més de 7 metres d'ample</i> | 283 | 306 | 330 | 358 | 324 | 327 | 327 | 327 | 327 | 332 | 332 |
| Diputacions | 847 | 847 | 847 | 847 | 849 | 849 | 855 | 855 | 855 | 855 | 855 |
| -autopistes de peatge | 0 | 0 | 0 | 0 | 0 | 0 | 0 | 0 | 0 | 0 | 0 |
| -autopistes lliures i autovies | 0 | 0 | 0 | 0 | 0 | 0 | 0 | 0 | 0 | 0 | 0 |
| -carreteres de doble calçada | 0 | 0 | 0 | 0 | 0 | 0 | 0 | 0 | 0 | 0 | 0 |
| -carreteres de calçada única | 847 | 847 | 847 | 847 | 849 | 849 | 855 | 855 | 855 | 855 | 855 |
| <i>menys de 5 metres d'ample</i> | 34 | 34 | 34 | 34 | 162 | 162 | 162 | 162 | 161 | 161 | 161 |
| <i>de 5 a 7 metres d'ample</i> | 589 | 549 | 539 | 528 | 441 | 435 | 441 | 441 | 442 | 442 | 442 |
| <i>més de 7 metres d'ample</i> | 224 | 264 | 274 | 285 | 246 | 252 | 252 | 252 | 252 | 252 | 252 |
| Total | 2.653 | 2.652 | 2.688 | 2.704 | 2.696 | 2.699 | 2.742 | 2.742 | 2.748 | 2.752 | 2.761 |
| -autopistes de peatge | 58 | 58 | 63 | 63 | 65 | 65 | 65 | 65 | 65 | 65 | 64 |
| -autopistes lliures i autovies | 11 | 18 | 54 | 54 | 48 | 48 | 81 | 81 | 81 | 81 | 89 |
| -carreteres de doble calçada | 3 | 3 | 3 | 6 | 8 | 8 | 8 | 11 | 11 | 11 | 11 |
| -carreteres de calçada única | 2.581 | 2.573 | 2.568 | 2.581 | 2.575 | 2.578 | 2.588 | 2.585 | 2.590 | 2.595 | 2.596 |
| <i>menys de 5 metres d'ample</i> | 215 | 214 | 176 | 191 | 289 | 289 | 288 | 288 | 287 | 790 | 638 |
| <i>de 5 a 7 metres d'ample</i> | 1.618 | 1.311 | 1.312 | 1.747 | 1.219 | 1.213 | 1.205 | 1.203 | 1.201 | 697 | 624 |
| <i>més de 7 metres d'ample</i> | 748 | 1.048 | 1.080 | 643 | 1.067 | 1.076 | 1.095 | 1.093 | 1.103 | 1.108 | 1.334 |

Font: DGC, Ministeri de Foment

5.1.5 Xarxa de carreteres de Tarragona: tipus de via i amplada, 1990-2000

| Situació el 31 de desembre | Quilòmetres | | | | | | | | | | |
|----------------------------------|--------------|--------------|--------------|--------------|--------------|--------------|--------------|--------------|--------------|--------------|--------------|
| | 1990 | 1991 | 1992 | 1993 | 1994 | 1995 | 1996 | 1997 | 1998 | 1999 | 2000 |
| Generalitat de Catalunya | 1.071 | 1.105 | 1.104 | 1.114 | 1.119 | 1.123 | 1.123 | 1.128 | 1.140 | 1.140 | 1.130 |
| -autopistes de peatge | 0 | 0 | 0 | 0 | 0 | 0 | 0 | 0 | 12 | 12 | 12 |
| -autopistes lliures i autovies | 0 | 0 | 0 | 0 | 0 | 0 | 0 | 0 | 0 | 0 | 0 |
| -carreteres de doble calçada | 0 | 14 | 14 | 14 | 14 | 15 | 16 | 16 | 16 | 16 | 7 |
| -carreteres de calçada única | 1.071 | 1.091 | 1.090 | 1.100 | 1.106 | 1.109 | 1.107 | 1.112 | 1.113 | 1.112 | 1.111 |
| <i>menys de 5 metres d'ample</i> | 17 | 8 | 8 | 8 | 8 | 8 | 3 | 2 | 2 | 367 | 367 |
| <i>de 5 a 7 metres d'ample</i> | 786 | 880 | 869 | 1.086 | 854 | 854 | 850 | 848 | 848 | 473 | 474 |
| <i>més de 7 metres d'ample</i> | 268 | 203 | 213 | 6 | 244 | 247 | 254 | 262 | 263 | 272 | 271 |
| Estat | 489 | 491 | 505 | 505 | 556 | 551 | 551 | 554 | 550 | 550 | 573 |
| -autopistes de peatge | 190 | 190 | 190 | 190 | 190 | 190 | 190 | 190 | 190 | 190 | 190 |
| -autopistes lliures i autovies | 9 | 11 | 15 | 15 | 12 | 12 | 12 | 15 | 15 | 15 | 29 |
| -carreteres de doble calçada | 7 | 7 | 17 | 17 | 21 | 21 | 21 | 21 | 21 | 21 | 21 |
| -carreteres de calçada única | 283 | 283 | 283 | 283 | 333 | 328 | 328 | 328 | 324 | 324 | 333 |
| <i>menys de 5 metres d'ample</i> | 0 | 0 | 0 | 0 | 0 | 0 | 0 | 0 | 0 | 0 | 0 |
| <i>de 5 a 7 metres d'ample</i> | 0 | 0 | 0 | 0 | 30 | 30 | 30 | 30 | 28 | 28 | 28 |
| <i>més de 7 metres d'ample</i> | 283 | 283 | 283 | 283 | 303 | 298 | 298 | 298 | 296 | 296 | 305 |
| Diputacions | 1.023 | 1.029 | 1.029 | 1.038 | 1.038 | 1.044 | 1.051 | 1.050 | 1.050 | 1.053 | 1.044 |
| -autopistes de peatge | 0 | 0 | 0 | 0 | 0 | 0 | 0 | 0 | 0 | 0 | 0 |
| -autopistes lliures i autovies | 0 | 0 | 0 | 0 | 0 | 0 | 0 | 0 | 0 | 0 | 0 |
| -carreteres de doble calçada | 11 | 11 | 11 | 11 | 11 | 11 | 12 | 11 | 11 | 11 | 11 |
| -carreteres de calçada única | 1.012 | 1.018 | 1.018 | 1.027 | 1.027 | 1.033 | 1.039 | 1.039 | 1.039 | 1.042 | 1.033 |
| <i>menys de 5 metres d'ample</i> | 391 | 380 | 380 | 379 | 379 | 348 | 348 | 348 | 348 | 293 | 170 |
| <i>de 5 a 7 metres d'ample</i> | 413 | 415 | 411 | 400 | 400 | 493 | 487 | 487 | 487 | 530 | 451 |
| <i>més de 7 metres d'ample</i> | 208 | 223 | 227 | 248 | 248 | 192 | 204 | 204 | 204 | 219 | 412 |
| Total | 2.583 | 2.625 | 2.638 | 2.657 | 2.713 | 2.718 | 2.725 | 2.732 | 2.740 | 2.743 | 2.747 |
| -autopistes de peatge | 190 | 190 | 190 | 190 | 190 | 190 | 190 | 190 | 202 | 202 | 202 |
| -autopistes lliures i autovies | 9 | 11 | 15 | 15 | 12 | 12 | 12 | 15 | 15 | 15 | 29 |
| -carreteres de doble calçada | 18 | 32 | 42 | 42 | 46 | 47 | 49 | 48 | 48 | 48 | 39 |
| -carreteres de calçada única | 2.366 | 2.392 | 2.391 | 2.410 | 2.466 | 2.470 | 2.474 | 2.479 | 2.476 | 2.478 | 2.477 |
| <i>menys de 5 metres d'ample</i> | 408 | 388 | 388 | 387 | 387 | 356 | 351 | 350 | 350 | 660 | 537 |
| <i>de 5 a 7 metres d'ample</i> | 1.199 | 1.295 | 1.280 | 1.486 | 1.284 | 1.377 | 1.367 | 1.365 | 1.363 | 1.031 | 953 |
| <i>més de 7 metres d'ample</i> | 759 | 709 | 723 | 537 | 795 | 737 | 756 | 764 | 763 | 787 | 988 |

Font: DGC, Ministeri de Foment

5.1.6 Xarxa de carreteres de Catalunya: paviment, 1990-2000

| | En quilòmetres | | | | | | | | | | |
|--|----------------|----------------|----------------|----------------|----------------|----------------|----------------|----------------|----------------|----------------|----------------|
| Situació el 31 de desembre | 1990 | 1991 | 1992 | 1993 | 1994 | 1995 | 1996 | 1997 | 1998 | 1999 | 2000 |
| Generalitat de Catalunya | 4.862 | 5.076 | 5.122 | 5.221 | 5.260 | 5.318 | 5.386 | 5.442 | 5.476 | 5.492 | 5.505 |
| tractament superficial | 2.966 | 2.500 | 2.495 | 2.471 | 2.404 | 2.404 | 1.889 | 1.855 | 1.850 | 1.874 | 1.467 |
| empedrat de formigó i aglomerats asfàltics | 1.896 | 2.551 | 2.624 | 2.747 | 2.853 | 2.911 | 3.494 | 3.582 | 3.621 | 3.613 | 4.036 |
| altres tipus | 0 | 25 | 3 | 3 | 3 | 3 | 3 | 5 | 5 | 5 | 2 |
| Estat | 1.740 | 1.743 | 1.814 | 1.820 | 1.907 | 1.934 | 1.902 | 1.906 | 1.928 | 1.934 | 1.962 |
| tractament superficial | 114 | 38 | 35 | 35 | 24 | 24 | 0 | 5 | 0 | 0 | 0 |
| empedrat de formigó i aglomerats asfàltics | 1.626 | 1.705 | 1.779 | 1.785 | 1.883 | 1.910 | 1.902 | 1.901 | 1.928 | 1.934 | 1.962 |
| Diputacions | 4.602 | 4.616 | 4.614 | 4.623 | 4.550 | 4.640 | 4.571 | 4.584 | 4.583 | 4.586 | 4.577 |
| tractament superficial | 2.961 | 2.830 | 2.793 | 2.521 | 2.363 | 2.226 | 2.174 | 2.046 | 1.910 | 1.781 | 1.630 |
| empedrat de formigó i aglomerats asfàltics | 1.563 | 1.725 | 1.771 | 2.059 | 2.147 | 2.374 | 2.358 | 2.495 | 2.633 | 2.768 | 2.910 |
| altres tipus | 78 | 61 | 50 | 43 | 40 | 40 | 39 | 43 | 40 | 37 | 37 |
| Total | 11.204 | 11.435 | 11.550 | 11.664 | 11.717 | 11.892 | 11.859 | 11.931 | 11.987 | 12.012 | 12.044 |
| tractament superficial | 6.041 | 5.368 | 5.323 | 5.027 | 4.791 | 4.654 | 4.063 | 3.905 | 3.760 | 3.655 | 3.097 |
| empedrat de formigó i aglomerats asfàltics | 5.085 | 5.981 | 6.174 | 6.591 | 6.883 | 7.195 | 7.754 | 7.978 | 8.182 | 8.315 | 8.908 |
| altres tipus | 78 | 86 | 53 | 46 | 43 | 43 | 42 | 48 | 45 | 42 | 39 |
| Espanya | 156.243 | 156.863 | 158.324 | 159.630 | 162.196 | 162.617 | 162.100 | 162.795 | 163.273 | 163.769 | 163.557 |
| tractament superficial | 93.691 | 89.009 | 85.754 | 81.343 | 79.658 | 77.012 | 73.091 | 69.084 | 65.525 | 63.531 | 58.203 |
| empedrat de formigó i aglomerats asfàltics | 58.237 | 63.801 | 68.793 | 74.431 | 79.006 | 82.053 | 85.646 | 90.362 | 94.206 | 97.575 | 102.843 |
| altres tipus | 4.315 | 4.053 | 3.777 | 3.856 | 3.532 | 3.552 | 3.363 | 3.349 | 3.542 | 2.663 | 2.511 |

Font: DGC, Ministeri de Foment

5.1.7 Xarxa de carreteres de Barcelona: paviment, 1990-2000

| | En quilòmetres | | | | | | | | | | |
|--|----------------|--------------|--------------|--------------|--------------|--------------|--------------|--------------|--------------|--------------|--------------|
| Situació el 31 de desembre | 1990 | 1991 | 1992 | 1993 | 1994 | 1995 | 1996 | 1997 | 1998 | 1999 | 2000 |
| Generalitat de Catalunya | 1.226 | 1.394 | 1.420 | 1.479 | 1.503 | 1.530 | 1.600 | 1.675 | 1.692 | 1.717 | 1.724 |
| tractament superficial | 604 | 410 | 427 | 431 | 412 | 412 | 256 | 256 | 256 | 268 | 268 |
| empedrat de formigó i aglomerats asfàltics | 622 | 984 | 993 | 1.048 | 1.091 | 1.118 | 1.344 | 1.419 | 1.436 | 1.449 | 1.457 |
| Estat | 351 | 352 | 377 | 377 | 427 | 427 | 363 | 353 | 387 | 393 | 393 |
| empedrat de formigó i aglomerats asfàltics | 351 | 352 | 377 | 377 | 427 | 427 | 363 | 353 | 387 | 393 | 393 |
| Diputacions | 1.976 | 1.976 | 1.974 | 1.974 | 1.899 | 1.897 | 1.900 | 1.913 | 1.912 | 1.912 | 1.912 |
| tractament superficial | 1.145 | 1.100 | 1.117 | 871 | 755 | 704 | 700 | 589 | 535 | 439 | 345 |
| empedrat de formigó i aglomerats asfàltics | 831 | 876 | 857 | 1.103 | 1.144 | 1.193 | 1.200 | 1.323 | 1.377 | 1.473 | 1.567 |
| Total | 3.553 | 3.722 | 3.771 | 3.830 | 3.829 | 3.854 | 3.863 | 3.940 | 3.991 | 4.022 | 4.029 |
| tractament superficial | 1.749 | 1.510 | 1.544 | 1.302 | 1.167 | 1.116 | 956 | 845 | 791 | 707 | 613 |
| empedrat de formigó i aglomerats asfàltics | 1.804 | 2.212 | 2.227 | 2.528 | 2.662 | 2.738 | 2.907 | 3.095 | 3.200 | 3.315 | 3.417 |

Font: DGC, Ministeri de Foment

5.1.8 Xarxa de carreteres de Girona: paviment, 1990-2000

| | En quilòmetres | | | | | | | | | | |
|--|----------------|--------------|--------------|--------------|--------------|--------------|--------------|--------------|--------------|--------------|--------------|
| Situació el 31 de desembre | 1990 | 1991 | 1992 | 1993 | 1994 | 1995 | 1996 | 1997 | 1998 | 1999 | 2000 |
| Generalitat de Catalunya | 1.241 | 1.253 | 1.268 | 1.285 | 1.292 | 1.319 | 1.313 | 1.293 | 1.292 | 1.283 | 1.298 |
| tractament superficial | 627 | 611 | 611 | 625 | 576 | 575 | 328 | 306 | 305 | 305 | 305 |
| empedrat de formigó i aglomerats asfàltics | 614 | 642 | 657 | 660 | 716 | 744 | 985 | 987 | 987 | 978 | 993 |
| Estat | 418 | 419 | 421 | 424 | 423 | 452 | 451 | 422 | 451 | 446 | 443 |
| empedrat de formigó i aglomerats asfàltics | 418 | 419 | 421 | 424 | 423 | 452 | 451 | 422 | 451 | 446 | 443 |
| Diputacions | 756 | 764 | 764 | 764 | 764 | 764 | 766 | 766 | 766 | 766 | 766 |
| tractament superficial | 461 | 460 | 450 | 439 | 433 | 392 | 367 | 354 | 345 | 302 | 287 |
| empedrat de formigó i aglomerats asfàltics | 295 | 304 | 314 | 325 | 331 | 372 | 399 | 412 | 418 | 464 | 479 |
| altres tipus | 0 | 0 | 0 | 0 | 0 | 0 | 0 | 0 | 3 | 0 | 0 |
| Total | 2.415 | 2.436 | 2.453 | 2.473 | 2.479 | 2.535 | 2.530 | 2.481 | 2.509 | 2.495 | 2.507 |
| tractament superficial | 1.088 | 1.071 | 1.061 | 1.064 | 1.009 | 967 | 695 | 660 | 650 | 607 | 592 |
| empedrat de formigó i aglomerats asfàltics | 1.327 | 1.365 | 1.392 | 1.409 | 1.470 | 1.568 | 1.835 | 1.821 | 1.856 | 1.888 | 1.915 |
| altres tipus | 0 | 0 | 0 | 0 | 0 | 0 | 0 | 0 | 3 | 0 | 0 |

Font: DGC, Ministeri de Foment

5.1.9 Xarxa de carreteres de Lleida: paviment, 1990-2000

| | En quilòmetres | | | | | | | | | | |
|--|----------------|--------------|--------------|--------------|--------------|--------------|--------------|--------------|--------------|--------------|--------------|
| Situació el 31 de desembre | 1990 | 1991 | 1992 | 1993 | 1994 | 1995 | 1996 | 1997 | 1998 | 1999 | 2000 |
| Generalitat de Catalunya | 1.324 | 1.324 | 1.330 | 1.343 | 1.346 | 1.346 | 1.350 | 1.347 | 1.353 | 1.352 | 1.353 |
| tractament superficial | 1.012 | 832 | 820 | 793 | 795 | 796 | 782 | 771 | 768 | 767 | 361 |
| empedrat de formigó i aglomerats asfàltics | 312 | 467 | 507 | 547 | 547 | 547 | 565 | 572 | 582 | 582 | 992 |
| altres tipus | 0 | 25 | 3 | 3 | 3 | 3 | 3 | 3 | 3 | 3 | 0 |
| Estat | 482 | 481 | 511 | 514 | 501 | 504 | 537 | 564 | 540 | 545 | 553 |
| tractament superficial | 65 | 38 | 35 | 35 | 24 | 24 | 0 | 0 | 0 | 0 | 0 |
| empedrat de formigó i aglomerats asfàltics | 417 | 443 | 476 | 479 | 477 | 480 | 537 | 564 | 540 | 545 | 553 |
| Diputacions | 847 | 847 | 847 | 847 | 849 | 849 | 855 | 855 | 855 | 855 | 855 |
| tractament superficial | 534 | 483 | 473 | 473 | 475 | 470 | 476 | 482 | 476 | 476 | 476 |
| empedrat de formigó i aglomerats asfàltics | 242 | 310 | 331 | 331 | 334 | 339 | 340 | 331 | 342 | 342 | 342 |
| altres tipus | 71 | 54 | 43 | 43 | 40 | 40 | 39 | 43 | 37 | 37 | 37 |
| Total | 2.653 | 2.652 | 2.688 | 2.704 | 2.696 | 2.699 | 2.742 | 2.766 | 2.748 | 2.752 | 2.761 |
| tractament superficial | 1.611 | 1.353 | 1.328 | 1.301 | 1.294 | 1.290 | 1.258 | 1.253 | 1.244 | 1.243 | 837 |
| empedrat de formigó i aglomerats asfàltics | 971 | 1.220 | 1.314 | 1.357 | 1.358 | 1.366 | 1.442 | 1.467 | 1.464 | 1.469 | 1.887 |
| altres tipus | 71 | 79 | 46 | 46 | 43 | 43 | 42 | 46 | 40 | 40 | 37 |

Font: DGC, Ministeri de Foment

5.1.10 Xarxa de carreteres de Tarragona: paviment, 1990-2000

| | En quilòmetres | | | | | | | | | | |
|--|----------------|--------------|--------------|--------------|--------------|--------------|--------------|--------------|--------------|--------------|--------------|
| Situació el 31 de desembre | 1990 | 1991 | 1992 | 1993 | 1994 | 1995 | 1996 | 1997 | 1998 | 1999 | 2000 |
| Generalitat de Catalunya | 1.071 | 1.105 | 1.105 | 1.114 | 1.119 | 1.123 | 1.123 | 1.128 | 1.140 | 1.140 | 1.130 |
| tractament superficial | 723 | 647 | 637 | 622 | 621 | 621 | 523 | 521 | 521 | 534 | 533 |
| empedrat de formigó i aglomerats asfàltics | 348 | 458 | 468 | 492 | 498 | 502 | 600 | 604 | 617 | 604 | 595 |
| altres tipus | 0 | 0 | 0 | 0 | 0 | 0 | 0 | 2 | 2 | 2 | 2 |
| Estat | 489 | 491 | 505 | 505 | 556 | 551 | 551 | 566 | 550 | 550 | 573 |
| tractament superficial | 49 | 0 | 0 | 0 | 0 | 0 | 0 | 5 | 0 | 0 | 0 |
| empedrat de formigó i aglomerats asfàltics | 440 | 491 | 505 | 505 | 556 | 551 | 551 | 561 | 550 | 550 | 573 |
| Diputacions | 1.023 | 1.029 | 1.029 | 1.038 | 1.038 | 1.130 | 1.050 | 1.050 | 1.050 | 1.053 | 1.044 |
| tractament superficial | 821 | 787 | 753 | 738 | 700 | 660 | 631 | 621 | 554 | 564 | 522 |
| empedrat de formigó i aglomerats asfàltics | 195 | 235 | 269 | 300 | 338 | 470 | 419 | 429 | 496 | 489 | 522 |
| altres tipus | 7 | 7 | 7 | 0 | 0 | 0 | 0 | 0 | 0 | 0 | 0 |
| Total | 2.583 | 2.625 | 2.639 | 2.657 | 2.713 | 2.804 | 2.724 | 2.744 | 2.740 | 2.743 | 2.747 |
| tractament superficial | 1.593 | 1.434 | 1.390 | 1.360 | 1.321 | 1.281 | 1.154 | 1.147 | 1.075 | 1.098 | 1.055 |
| empedrat de formigó i aglomerats asfàltics | 983 | 1.184 | 1.242 | 1.297 | 1.392 | 1.523 | 1.570 | 1.595 | 1.663 | 1.643 | 1.690 |
| altres tipus | 7 | 7 | 7 | 0 | 0 | 0 | 0 | 2 | 2 | 2 | 2 |

Font: DGC, Ministeri de Foment

5.1.11 Xarxa de carreteres de la Generalitat de Catalunya: tipus de via i comarques, 1999

Situació el 31 de desembre del 1999

Metres

| | Autopistes | | | Vies preferents | | | Vies convencionals | | | Total |
|-------------------|----------------|---------------|----------------|-----------------|----------------|----------------|--------------------|------------------|------------------|------------------|
| | Peatge | Lliures | Total | Calçada doble | Calçada única | Total | Calçada doble | Calçada única | Total | |
| Alt Camp | 0 | 0 | 0 | 0 | 0 | 0 | 0 | 107.769 | 107.769 | 107.769 |
| Alt Empordà | 0 | 0 | 0 | 0 | 16.476 | 16.476 | 0 | 228.313 | 228.313 | 244.789 |
| Alt Penedès | 0 | 0 | 0 | 0 | 2.799 | 2.799 | 0 | 58.443 | 58.443 | 61.242 |
| Alt Urgell | 0 | 0 | 0 | 0 | 0 | 0 | 0 | 89.676 | 89.676 | 89.676 |
| Alta Ribagorça | 0 | 0 | 0 | 0 | 0 | 0 | 0 | 20.985 | 20.985 | 20.985 |
| Anoia | 0 | 0 | 0 | 0 | 27.073 | 27.073 | 0 | 156.127 | 156.127 | 183.200 |
| Bages | 18.785 | 0 | 18.785 | 13.159 | 56.863 | 70.022 | 0 | 203.593 | 203.593 | 292.400 |
| Baix Camp | 0 | 0 | 0 | 0 | 0 | 0 | 4.651 | 199.195 | 203.846 | 203.846 |
| Baix Ebre | 0 | 0 | 0 | 0 | 0 | 0 | 1.650 | 112.367 | 114.017 | 114.017 |
| Baix Empordà | 0 | 0 | 0 | 0 | 49.913 | 49.913 | 0 | 179.998 | 179.998 | 229.911 |
| Baix Llobregat | 25.783 | 7.132 | 32.915 | 4.555 | 0 | 4.555 | 2.555 | 81.912 | 84.467 | 121.937 |
| Baix Penedès | 11.590 | 0 | 11.590 | 0 | 0 | 0 | 0 | 33.324 | 33.324 | 44.914 |
| Barcelonès | 6.266 | 16.208 | 22.474 | 0 | 0 | 0 | 6.181 | 9.580 | 15.761 | 38.235 |
| Berguedà | 8.985 | 0 | 8.985 | 0 | 0 | 0 | 0 | 172.228 | 172.228 | 181.213 |
| Cerdanya | 18.601 | 0 | 18.601 | 0 | 0 | 0 | 0 | 0 | 0 | 18.601 |
| Conca de Barberà | 0 | 0 | 0 | 0 | 0 | 0 | 0 | 173.366 | 173.366 | 173.366 |
| Garraf | 29.112 | 0 | 29.112 | 0 | 0 | 0 | 0 | 61.487 | 61.487 | 90.599 |
| Garrigues | 0 | 0 | 0 | 0 | 0 | 0 | 0 | 125.075 | 125.075 | 125.075 |
| Garrotxa | 0 | 0 | 0 | 0 | 0 | 0 | 0 | 119.507 | 119.507 | 119.507 |
| Gironès | 0 | 0 | 0 | 4.354 | 8.150 | 12.504 | 0 | 135.035 | 135.035 | 147.539 |
| Maresme | 53.671 | 7.881 | 61.552 | 0 | 0 | 0 | 2.070 | 44.958 | 47.028 | 108.580 |
| Montsià | 0 | 0 | 0 | 0 | 0 | 0 | 0 | 27.562 | 27.562 | 27.562 |
| Noguera | 0 | 0 | 0 | 0 | 0 | 0 | 0 | 268.998 | 268.998 | 268.998 |
| Osona | 0 | 0 | 0 | 28.739 | 34.074 | 62.813 | 0 | 182.772 | 182.772 | 245.585 |
| Pallars Jussà | 0 | 0 | 0 | 0 | 0 | 0 | 0 | 165.422 | 165.422 | 165.422 |
| Pallars Sobirà | 0 | 0 | 0 | 0 | 0 | 0 | 0 | 98.830 | 98.830 | 98.830 |
| Pla d'Urgell | 0 | 0 | 0 | 0 | 0 | 0 | 0 | 11.478 | 11.478 | 11.478 |
| Pla de l'Estany | 0 | 0 | 0 | 7.224 | 9.050 | 16.274 | 0 | 53.716 | 53.716 | 69.990 |
| Priorat | 0 | 0 | 0 | 0 | 0 | 0 | 0 | 160.009 | 160.009 | 160.009 |
| Ribera d'Ebre | 0 | 0 | 0 | 0 | 0 | 0 | 0 | 147.607 | 147.607 | 147.607 |
| Ripollès | 0 | 0 | 0 | 0 | 0 | 0 | 0 | 109.409 | 109.409 | 109.409 |
| Segarra | 0 | 0 | 0 | 0 | 8.221 | 8.221 | 0 | 144.280 | 144.280 | 152.501 |
| Segrià | 0 | 0 | 0 | 0 | 0 | 0 | 0 | 163.848 | 163.848 | 163.848 |
| Selva | 0 | 0 | 0 | 4.028 | 41.192 | 45.220 | 0 | 283.402 | 283.402 | 328.622 |
| Solsonès | 0 | 0 | 0 | 0 | 0 | 0 | 0 | 118.757 | 118.757 | 118.757 |
| Tarragonès | 0 | 0 | 0 | 0 | 0 | 0 | 780 | 54.553 | 55.333 | 55.333 |
| Terra Alta | 0 | 0 | 0 | 0 | 0 | 0 | 0 | 100.285 | 100.285 | 100.285 |
| Urgell | 0 | 0 | 0 | 0 | 0 | 0 | 0 | 113.843 | 113.843 | 113.843 |
| Val d'Aran | 0 | 0 | 0 | 0 | 0 | 0 | 0 | 28.770 | 28.770 | 28.770 |
| Vallès Occidental | 38.718 | 20.840 | 59.558 | 1.335 | 5.415 | 6.750 | 4.249 | 169.182 | 173.431 | 239.739 |
| Vallès Oriental | 3.678 | 4.439 | 8.117 | 33.800 | 3.130 | 36.930 | 4.156 | 118.568 | 122.724 | 167.771 |
| Catalunya | 215.189 | 56.500 | 271.689 | 97.194 | 262.356 | 359.550 | 26.292 | 4.834.229 | 4.860.521 | 5.491.760 |

(*) estan incloses totes les autopistes i carreteres que són de peatge o depenen de les concessionàries

Font: DGC

5.1.12 Xarxa de carreteres de la Generalitat de Catalunya: per tipus de paviment i comarques, 1999

| Situació el 31 de desembre del 1999 | Fermes de paviment | | | Metres Total |
|-------------------------------------|---------------------|--------------------------|--------------|------------------|
| | Aglomerat bituminós | Tractaments superficials | Altres tipus | |
| Alt Camp | 54.040 | 51.570 | 2.159 | 107.769 |
| Alt Empordà | 145.956 | 98.833 | 0 | 244.789 |
| Alt Penedès | 57.201 | 1.242 | 0 | 58.443 |
| Alt Urgell | 52.409 | 37.267 | 0 | 89.676 |
| Alta Ribagorça | 0 | 20.985 | 0 | 20.985 |
| Anoia | 137.441 | 48.558 | 0 | 185.999 |
| Bages | 279.711 | 12.689 | 0 | 292.400 |
| Baix Camp | 70.094 | 133.752 | 0 | 203.846 |
| Baix Ebre | 59.609 | 54.408 | 0 | 114.017 |
| Baix Empordà | 179.787 | 50.124 | 0 | 229.911 |
| Baix Llobregat | 91.403 | 30.534 | 0 | 121.937 |
| Baix Penedès | 33.203 | 11.711 | 0 | 44.914 |
| Barcelonès | 38.235 | 0 | 0 | 38.235 |
| Berguedà | 142.613 | 38.600 | 0 | 181.213 |
| Cerdanya | 18.601 | 0 | 0 | 18.601 |
| Conca de Barberà | 107.631 | 65.735 | 0 | 173.366 |
| Garraf | 90.599 | 0 | 0 | 90.599 |
| Garrigues | 0 | 125.075 | 0 | 125.075 |
| Garrotxa | 98.833 | 20.674 | 0 | 119.507 |
| Gironès | 118.075 | 29.464 | 0 | 147.539 |
| Maresme | 102.624 | 5.956 | 0 | 108.580 |
| Montsià | 27.562 | 0 | 0 | 27.562 |
| Noguera | 166.853 | 102.145 | 0 | 268.998 |
| Osona | 220.315 | 25.270 | 0 | 245.585 |
| Pallars Jussà | 40.162 | 125.260 | 0 | 165.422 |
| Pallars Sobirà | 2.620 | 96.210 | 0 | 98.830 |
| Pla d'Urgell | 689 | 10.789 | 0 | 11.478 |
| Pla de l'Estany | 45.103 | 24.887 | 0 | 69.990 |
| Priorat | 67.662 | 92.347 | 0 | 160.009 |
| Ribera d'Ebre | 87.871 | 59.736 | 0 | 147.607 |
| Ripollès | 76.940 | 32.469 | 0 | 109.409 |
| Segarra | 86.934 | 62.367 | 3.200 | 152.501 |
| Segrià | 101.735 | 62.113 | 0 | 163.848 |
| Selva | 281.488 | 47.134 | 0 | 328.622 |
| Solsonès | 91.031 | 27.726 | 0 | 118.757 |
| Tarragonès | 11.298 | 44.035 | 0 | 55.333 |
| Terra Alta | 77.655 | 22.630 | 0 | 100.285 |
| Urgell | 34.855 | 78.988 | 0 | 113.843 |
| Val d'Aran | 4.970 | 23.800 | 0 | 28.770 |
| Vallès Occidental | 155.785 | 83.954 | 0 | 239.739 |
| Vallès Oriental | 153.442 | 14.329 | 0 | 167.771 |
| Catalunya | 3.613.035 | 1.873.366 | 5.359 | 5.491.760 |

Font: DGC

5.1.13 Catàleg de carreteres de Catalunya, 2000

Generalitat de Catalunya



| Codi | Inici | | Final | | Longitud |
|---|--|------------|--|------------|----------------|
| Autopistes i carreteres de peatge o en concessió | | | | | 192,432 |
| Barcelona | | | | | 166,056 |
| C-16 | | | | | 66,163 |
| E-9 | Via Augusta, Barcelona | 2 * 0000 | Límit C. Barcelonès - Vallès Occidental | 5 * 0799 | 4,310 |
| E-9 | Límit C. Barcelonès - Vallès Occidental | 5 * 0799 | Enllaç BV-1462 | 7 * 0617 | 1,518 |
| E-9 | Enllaç BV-1462 | 7 * 0617 | Intersecció A-7, final TABASA inici AUTEMA | 13 * 0780 | 6,140 |
| E-9 | Intersecció A-7, final TABASA inici AUTEMA | 13 * 0780 | Terrassa (A-18) | 21 * 0800 | 8,160 |
| A-18 | A-18, Terrassa, Inici concessió | 24 * 0242 | Límit C. Vallès Occidental - Bages | 38 * 0382 | 14,450 |
| A-18 | Límit C. Vallès Occidental - Bages | 38 * 0382 | C-1411, Sant Fruitós de Bages (Plans de Santa Anna) | 56 * 0720 | 18,785 |
| C-1411 | C-1411a, Bagà | 117 * 0047 | Límit C. Berguedà - Cerdanya | 126 * 0143 | 8,985 |
| C-1411 | Límit C. Berguedà - Cerdanya | 126 * 0143 | Final túnel del Cadí | 129 * 0195 | 3,017 |
| C-1411 | Final túnel del Cadí | 129 * 0195 | Límit P. Girona - Lleida | 129 * 0993 | 0,798 |
| C-31 | | | | | 2,662 |
| A-19 | Inici concessió | 215 * 0779 | N-II, Montgat | 217 * 0296 | 1,078 |
| A-19 | N-II, Montgat | 217 * 0296 | Intersecció C-32 | 218 * 0880 | 1,584 |
| C-32 | | | | | 83,648 |
| A-16 | Límit C. Garraf - Baix Penedès | 13 * 0435 | BV-2113, Sant Pere de Ribes (final superposició C-246) | 26 * 0045 | 12,610 |
| C-246 | BV-2113, Sant Pere de Ribes (final superposició C-246) | 26 * 0045 | C-246, Sitges (Quint Mar) (Inici superposició C-246) | 31 * 0043 | 4,782 |
| A-16 | C-246, Sitges (Quint Mar) (Inici superposició C-246) | 31 * 0043 | C-246, Sitges (la Ginesta) | 42 * 0361 | 11,370 |
| A-16 | C-246, Sitges (la Ginesta) | 42 * 0361 | Límit C. Baix Llobregat - Garraf | 42 * 0711 | 0,350 |
| A-16 | Límit C. Baix Llobregat - Garraf | 42 * 0711 | Inici concessió | 49 * 0060 | 6,500 |
| A-19 | Intersecció C-31 | 85 * 0000 | N-II, Cabrera de Mar (enllaç Mataró Sud) | 97 * 0093 | 12,093 |
| A-19 | N-II, Cabrera de Mar (enllaç Mataró Sud) | 97 * 0093 | N-II, Mataró (enllaç Mataró Nord) | 103 * 0569 | 6,500 |
| A-19 | N-II, Mataró (enllaç Mataró Nord) | 103 * 0569 | Enllaç Arenys de Mar | 112 * 0041 | 10,270 |
| A-19 | Enllaç Arenys de Mar | 112 * 0041 | Enllaç Calella | 122 * 0298 | 10,000 |
| A-19 | Enllaç Calella | 122 * 0298 | N-II, Palafolls | 131 * 0999 | 9,173 |
| C-33 | | | | | 13,583 |
| A-17 | Inici concessió | 76 * 0745 | A-18, Barcelona (la Trinitat) (N-152) | 77 * 0081 | 0,336 |
| A-17 | A-18, Barcelona (la Trinitat) (N-152) | 77 * 0081 | Límit C. Barcelonès - Vallès Occidental | 78 * 0893 | 1,779 |
| A-17 | Límit C. Barcelonès - Vallès Occidental | 78 * 0893 | Límit C. Vallès Occidental - Vallès Oriental | 86 * 0922 | 7,790 |
| A-17 | Límit C. Vallès Occidental - Vallès Oriental | 86 * 0922 | A-7, Montmeló | 90 * 0555 | 3,678 |
| Girona | | | | | 10,421 |
| E-9 | | | | | 10,421 |
| E-9 | C-1411, Bellver de Cerdanya (la Coma) | 0 * 0852 | N-152, Fontanals de Cerdanya | 10 * 0807 | 10,421 |
| Lleida | | | | | 4,365 |
| C-16 | | | | | 4,365 |
| C-1411 | Límit P. Girona - Lleida | 129 * 0993 | E-9, Bellver de Cerdanya | 131 * 0022 | 1,029 |
| C-1411 | E-9, Bellver de Cerdanya | 131 * 0022 | LP-4033, Bellver de Cerdanya | 134 * 0358 | 3,336 |

5.1.13 Catàleg de carreteres de Catalunya, 2000 (continuació)

Generalitat de Catalunya



| Codi | Inici | | Final | | Longitud |
|--|--|-------------|--|------------|----------------|
| Tarragona | | | | | 11,590 |
| C-32 | | | | | 11,590 |
| A-16 | N-340, el Vendrell (Ramal accés A-7,Masia Alfons) | 0 + 0000 | Límit C. Garraf - Baix Penedès | 13 * 0435 | 11,590 |
| Autopistes i vies preferents de lliure circulació | | | | | 431,493 |
| Barcelona | | | | | 282,015 |
| C-15 | | | | | 16,455 |
| C-15 | C-244, Sant Pere de Riudebitlles (can Guilló) | 27 + 0500 | Límit C. Alt Penedès - Anoia | 30 + 0309 | 2,799 |
| C-15 | Límit C. Alt Penedès - Anoia | 30 + 0309 | B-224, Vallbona d'Anoia (estació ferrocarrils de la Generalitat de Capellades) | 37 + 0038 | 6,720 |
| C-15 | B-224, Vallbona d'Anoia (estació ferrocarrils de la Generalitat de Capellades) | 37 + 0038 | N-Ila, la Pobla de Claramunt (riera de Castellolí) | 43 + 0992 | 6,936 |
| C-16 | | | | | 10,763 |
| A-18 | Intersecció C-58 | 20 0062 | A-18, Terrassa | 23 + 0458 | 2,653 |
| A-18 | A-18, Terrassa | 23 + 0458 | A-18, Terrassa, Inici concessió | 23 + 0458 | 0,660 |
| C-1411 | Inici desdoblament | 56 + 0902 | Final desdoblament | 62 + 0621 | 6,200 |
| C-1411 | Final desdoblament | 62 + 0621 | C-1411a, Sallent (nord) | 63 + 0765 | 1,250 |
| C-17 | | | | | 62,219 |
| N-152 | N-152a, Montcada | 5 + 0767 | Límit C. Vallès Occidental - Vallès Oriental | 7 + 0187 | 1,335 |
| N-152 | Límit C. Vallès Occidental - Vallès Oriental | 7 + 0187 | Límit C. Vallès Oriental - Osona | 39 + 0869 | 33,800 |
| N-152 | Límit C. Vallès Oriental - Osona | 39 + 0869 | Enllaç sud de Vic | 57 + 0860 | 18,444 |
| N-152 | Enllaç sud de Vic | 57 + 0860 | Enllaç nord de Vic | 67 + 0202 | 8,640 |
| C-25 | EIX TRANSVERSAL | | | | 98,943 |
| C-25 | Límit C. Segarra - Anoia | 96 + 0270 | Límit C. Bages - Osona | 166 + 0141 | 69,903 |
| C-25 | Límit C. Bages - Osona | 166 + 0141 | N-152, Gurb | 177 + 0862 | 11,726 |
| C-25 | N-152, Gurb (el Dacs) | 181 + -0675 | Límit T.M. Espinelves - Sant Sadurn d'Osormort | 197 + 0705 | 17,314 |
| C-31 | | | | | 30,192 |
| C-246 | C-245, Castelldefels (avinguda de la Platja) | 179 + 0629 | Castelldefels (Enllaç la Pineda) | 180 + 0911 | 11,310 |
| C-246 | Castelldefels (Enllaç la Pineda) | 180 + 0911 | B-202, el Prat de Llobregat (pont aeroport) | 192 + 0128 | 1,250 |
| B-17 | C-246, el Prat de Llobregat (pont aeroport) | 192 + 0128 | Límit C. Barcelonès - Baix Llobregat | 195 + 0013 | 2,865 |
| B-17 | Límit C. Barcelonès - Baix Llobregat | 195 + 0013 | Hospitalet de Llobregat, límit T.M. Barcelona | 199 + 0160 | 4,145 |
| A-19 | Barcelona (plaça de les Glòries) | 206 + 0405 | Límit C. Barcelonès - Maresme | 214 + 0613 | 9,010 |
| A-19 | Límit C. Barcelonès - Maresme | 214 + 0613 | Inici concessió | 215 + 0179 | 1,612 |
| C-32 | | | | | 10,990 |
| A-16 | Inici concessió | 49 + 0060 | B-201, Sant Boi de Llobregat | 55 + 0653 | 6,723 |
| B-20 | Nus del Llobregat, Cornellà de Llobregat (Camí del mig) | 60 + -0992 | C-245, Esplugues de Llobregat | 63 + 0047 | 4,267 |
| C-33 | | | | | 0,917 |
| A-17 | Barcelona (passeig de Santa Coloma) | 76 + 0000 | Inici concessió | 76 + 0745 | 0,917 |

5.1.13 Catàleg de carreteres de Catalunya, 2000 (continuació)

Generalitat de Catalunya



| Codi | Inici | | Final | | Longitud |
|--|--|-------------|---|------------|---------------|
| C-37 | EIX INTERIOR | | | | 1,655 |
| C-37 | BV-4608, Manlleu | 147 + -0692 | N-152, Gurb | 148 + 0046 | 1,655 |
| C-55 | | | | | 3,600 |
| C-1411 | C-1411a, Manresa (Sant Pau) | 26 + 0999 | Inici superposició, N-141 | 30 + 0624 | 3,600 |
| C-58 | | | | | 19,987 |
| A-18 | A-17, Barcelona (la Trinitat) (N-152) | 0 + 0000 | Límit C. Barcelonès - Vallès Occidental | 1 + 0519 | 1,800 |
| A-18 | Límit C. Barcelonès - Vallès Occidental | 1 + 0519 | A-18, Sabadell | 11 + 0196 | 9,662 |
| A-18 | A-18, Sabadell | 11 + 0196 | A-18, Sant Quirze del Vallès | 16 + 0099 | 4,888 |
| A-18 | A-18, Sant Quirze del Vallès | 16 + 0099 | Intersecció C-16 | 19 + 0736 | 3,637 |
| C-59 | | | | | 8,545 |
| B-143 | N-152a, Santa Perpetua de Mogoda | 0 + 0786 | C-155, Palau de Plegamans | 6 + 0052 | 5,415 |
| B-143 | Palau de Plegamans (av. Folch i Torres) | 9 + 0087 | Caldes de Montbui, sud | 12 + 0177 | 3,130 |
| C-60 | | | | | 10,708 |
| B-40 | A-19, Argentona | 0 + 0012 | Límit C. Maresme - Vallès Oriental | 6 + 0548 | 6,269 |
| B-40 | Límit C. Maresme - Vallès Oriental | 6 + 0548 | A7, La Roca del Vallès | 8 + 0780 | 3,209 |
| B-40 | A7, La Roca del Vallès | 8 + 0780 | C-1415c, La Roca del Vallès | 10 + 0010 | 1,230 |
| C-31C | | | | | 2,795 |
| B-201 | A-16, Sant Boi de Llobregat (can Pica Sal) | 0 + 0754 | B-17, el Prat de Llobregat (la Ribera) | 2 + 0669 | 2,795 |
| C32B | | | | | 1,760 |
| B-202 | El Prat de Llobregat, Aeroport | 0 + 0000 | B-17, el Prat de Llobregat (Sant Cosme) (C-246) | 2 + 0838 | 1,760 |
| S/C(C-9050) RONDA EXTERIOR DE MANRESA | | | | | 2,486 |
| S/C(C-9050) | C-25, Manresa | *0 + 0000 | C-1411, Manresa (el Guix) | *2 + 0486 | 2,486 |

Girona

141,257

| | | | | | |
|-------------|--|-------------|---|------------|---------------|
| C-25 | EIX TRANSVERSAL | | | | 41,692 |
| C-25 | Límit T.M. Espinelves - Sant Sadurn d'Osormort | 197 + 0705 | Límit C. Osona - Selva | 202 + 0874 | 5,702 |
| C-25 | Límit C. Osona - Selva | 202 + 0874 | N-156, Riudellots de la Selva (rotonda, autopista A-7, aeroport Girona, N-II) | 237 + 0124 | 35,990 |
| C-31 | | | | | 56,843 |
| C-257 | C-250, Santa Cristina d'Aro | 310 + -0155 | C-255, Palamós | 326 + 0465 | 16,600 |
| C-255 | Palamós (Camí de la Fosca) | 326 + 0465 | GI-655, Palafrugell (mas Pla) | 333 + 0433 | 7,390 |
| GI-655 | C-255, Palafrugell | 333 + 0433 | GI-650, Palafrugell | 334 + 0669 | 1,235 |
| GI-650 | GI-655, Palafrugell | 334 + 0669 | GI-643, Gualta | 349 + 0667 | 13,758 |
| C-252 | GIV-6321, Albons | 362 + 0261 | Límit C. Baix Empordà - Alt Empordà | 363 + 0650 | 1,384 |
| C-252 | Límit C. Baix Empordà - Alt Empordà | 363 + 0650 | N-II, Figueres | 380 + 0327 | 16,476 |
| C-35 | | | | | 17,208 |
| C-251 | A-7, Maçanet de la Selva | 83 + 0167 | N-II, Vidreres (C-258) | 83 + 0991 | 0,863 |
| C-258 | N-II, Vidreres (C-251) | 83 + 0991 | C-253, Vidreres | 87 + 0187 | 3,165 |
| C-253 | C-258, Vidreres | 87 + 0187 | Límit C. Selva - Gironès | 94 + 0068 | 6,930 |
| C-253 | Límit C. Selva - Gironès | 94 + 0068 | C-250, Llagostera (costa de l'Alou) | 100 + 0050 | 6,250 |

5.1.13 Catàleg de carreteres de Catalunya, 2000 (continuació)

Generalitat de Catalunya

| Codi | Inici | | Final | | Longitud |
|--|--|-----------|--|-----------|---------------|
| C-65 | | | | | 8,350 |
| C-257 | C-250, Santa Cristina d'Aro (nord) | 2 + 0609 | C-250, Santa Cristina d'Aro | 5 + 0509 | 2,850 |
| C-250 | C-257, Santa Cristina d'Aro (Oest) | 5 + 0509 | C-253, Llagostera (costa de l'Alou) | 25 + 0380 | 3,600 |
| C-249 | N-II, Girona | 27 + 0715 | N-IIa, Girona (enllaç autopista A-7) | 29 + 0594 | 1,900 |
| C-66 | | | | | 17,164 |
| C-150 | Palol de Revardit (enllaç) | 33 + 0826 | Límit C. Gironès - Pla de l'Estany | 34 + 0837 | 1,000 |
| C-150 | Límit C. Gironès - Pla de l'Estany | 34 + 0837 | Final desdoblament, Cornellà del Terri | 43 + 0061 | 7,224 |
| C-150 | Final desdoblament, Cornellà del Terri | 43 + 0061 | C-150a, Serinyà | 51 + 0743 | 8,940 |
| Lleida | | | | | 8,221 |
| C-25 | EIX TRANSVERSAL | | | | 8,221 |
| C-25 | N-141f, les Oluges | 89 + 0000 | Límit C. Segarra - Anoià | 96 + 0270 | 8,221 |
| Vies convencionals de doble calçada | | | | | 27,372 |
| Barcelona | | | | | 20,291 |
| C-17 | | | | | 4,249 |
| N-152 | Límit C. Barcelonès - Vallès Oriental | 1 + 0461 | N-152a, Montcada | 5 + 0767 | 4,249 |
| C-13D | | | | | 3,150 |
| A-19a | A-19, Cabrera de Mar | 0 + 0000 | N-II, Mataró | 2 + 0642 | 3,150 |
| A-17 | AUTOPISTA BARCELONA - MONTMELÓ | | | | 4,650 |
| | Barcelona (plaça de les Glòries) | 0 + 0000 | Barcelona (passeig de Santa Coloma) | 4 + 0650 | 4,650 |
| N-152 | BARCELONA - PUIGCERDÀ | | | | 1,531 |
| | A-17, Barcelona (la Trinitat) (A-18) | 6 + 0700 | Límit C. Barcelonès - Vallès Oriental | 8 + 0556 | 1,531 |
| C-246 | BARCELONA - VALLS | | | | 1,555 |
| | C-245, Castelldefels (avinguda de la Platja) | 19 + 0535 | Límit C. Baix Llobregat - Garraf | 20 + 0955 | 1,555 |
| C-352 | RONDA SUD DE GRANOLLERS | | | | 4,156 |
| | N-152a, Granollers | 17 + 0316 | C-1415, la Roca del Vallès | 21 + 0466 | 4,156 |
| C-1413a | MOLINS DE REI - CALDES DE MONTBUI | | | | 1,000 |
| | N-340, Molins de Rei | 0 + 0000 | C-1413aa, Molins de Rei | 1 + 0000 | 1,000 |
| Tarragona | | | | | 7,081 |
| C-12 | | | | | 1,650 |
| C-230 | Tortosa (rotonda Terres del Ebre) | 17 + 249 | Tortosa (rotonda Corona d'Aragó) | 18 + 0897 | 1,650 |
| C-14 | | | | | 5,431 |
| C-240 | AP-2, Salou | 1 + 0101 | Límit C. Tarragonès - Baix Camp | 1 + 0881 | 0,780 |
| C-240 | Límit C. Tarragonès - Baix Camp | 1 + 0881 | T-316, Reus (circumval lació) | 6 + 0525 | 4,651 |

5.1.14 Distribució de la xarxa viària a Catalunya segons titularitat, 2000

Quilòmetres

| | Barcelona | Girona | Lleida | Tarragona | Catalunya | Espanya | % Cat/Esp |
|---|--------------|--------------|--------------|--------------|---------------|----------------|--------------|
| Generalitat | 1.724 | 1.298 | 1.353 | 1.130 | 5.505 | 70.837 | 7,77 |
| Autopistes de peatge | 166 | 10 | 4 | 12 | 192 | 348 | 55,30 |
| Autopistes lliures, autovies i carreteres de doble calçada | 177 | 16 | 0 | 7 | 199 | 1.740 | 11,46 |
| Carreteres de calçada única | 1.382 | 1.272 | 1.348 | 1.111 | 5.113 | 68.749 | 7,44 |
| Estat | 393 | 443 | 553 | 573 | 1.962 | 24.105 | 8,14 |
| Autopistes de peatge | 118 | 93 | 60 | 190 | 461 | 1.743 | 26,45 |
| Autopistes lliures, autovies i carreteres de doble calçada | 143 | 9 | 100 | 50 | 302 | 5.913 | 5,11 |
| Carreteres de calçada única | 132 | 341 | 393 | 333 | 1.199 | 16.449 | 7,29 |
| Diputacions | 1.912 | 766 | 855 | 1.044 | 4.577 | 68.615 | 6,67 |
| Autopistes de peatge | 0 | 0 | 0 | 0 | 0 | 111 | 0,00 |
| Autopistes lliures, autovies i carreteres de doble calçada | 0 | 3 | 0 | 11 | 14 | 588 | 2,38 |
| Carreteres de calçada única | 1.912 | 763 | 855 | 1.033 | 4.563 | 67.916 | 6,72 |
| Total | 4.029 | 2.507 | 2.761 | 2.747 | 12.044 | 163.557 | 7,36 |
| Autopistes de peatge | 284 | 103 | 64 | 202 | 653 | 2.202 | 29,67 |
| Autopistes lliures, autovies i carreteres de doble calçada | 320 | 28 | 100 | 68 | 515 | 8.241 | 6,25 |
| Carreteres de calçada única | 3.426 | 2.376 | 2.596 | 2.477 | 10.875 | 153.114 | 7,10 |

Font: Ministeri de Foment i Delegació del Govern

5.1.15 Catàleg de les autopistes, autovies i carreteres de doble calçada de l'Estat a Catalunya, 2000



| Província | Carretera | Denominació | Tram | km |
|--------------------------------------|-----------|-------------------------------|---|--------------|
| Autopistes de peatge | | | | |
| Barcelona | A-2 | Autopista del Nord-est | Enllaç de Molins de Rei - el Papiol | 3,8 |
| Barcelona | A-7 | Montmeló al Papiol | Montmeló - el Papiol | 26,8 |
| Barcelona | A-7 | Barcelona a la Jonquera | Montmeló - Granollers | 2,9 |
| Barcelona | A-7 | Barcelona a la Jonquera | Granollers - Cardedeu | 8,0 |
| Barcelona | A-7 | Barcelona a la Jonquera | Cardedeu - Lím. Prov. Girona | 31,9 |
| Barcelona | A-7 | Barcelona a Tarragona | El Papiol - Martorell | 8,4 |
| Barcelona | A-7 | Barcelona a Tarragona | Martorell - Vilafranca nord | 21,9 |
| Barcelona | A-7 | Barcelona a Tarragona | Vilafranca nord - Lím. Prov. Tarragona | 13,9 |
| Barcelona | | | | 117,6 |
| Girona | A-7 | Barcelona a la Jonquera | Lím. Prov. Barcelona - Massanet | 7,1 |
| Girona | A-7 | Barcelona a la Jonquera | Massanet - Girona Nord | 30,0 |
| Girona | A-7 | Barcelona a la Jonquera | Girona (nord) - Figueres (sud) | 27,0 |
| Girona | A-7 | Barcelona a la Jonquera | Figueres (sud) - la Jonquera | 22,3 |
| Girona | A-7 | Barcelona a la Jonquera | La Jonquera - Frontera França | 7,0 |
| Girona | | | | 93,4 |
| Lleida | A-2 | Saragossa al Mediterrani | Lím. Prov. Osca - Lím. Prov. Saragossa | 60,2 |
| Lleida | | | | 60,2 |
| Tarragona | A-2 | Saragossa al Mediterrani | Lím. Prov. Lleida - el Vendrell | 52,6 |
| Tarragona | A-7 | Barcelona a Tarragona | Lím. Prov. Barcelona - Coma-ruga | 12,5 |
| Tarragona | A-7 | Barcelona a Tarragona | Coma-ruga - Altafulla | 12,3 |
| Tarragona | A-7 | Barcelona a Tarragona | Altafulla - Tarragona | 14,5 |
| Tarragona | A-7 | Barcelona a Tarragona | Tarragona - Salou | 10,3 |
| Tarragona | A-7 | Tarragona a València | Salou - Amposta | 65,0 |
| Tarragona | A-7 | Tarragona a València | Amposta - Lím. Prov. Castelló | 22,4 |
| Tarragona | | | | 189,6 |
| Total autopistes de peatge | | | | 460,8 |
| Autopistes lliures i autovies | | | | |
| Barcelona | A-1 | Autopista del Nord-est | Accés a St. Feliu de Llobregat | 0,3 |
| Barcelona | A-2 | Autopista del Nord-est | Molins de Rei - Alcalde Barca Viver | 10,6 |
| Barcelona | N-II | Madrid a França per Barcelona | Enllaç Trinitat - Enllaç A-19 | 5,1 |
| Barcelona | N-II | Madrid a França per Barcelona | Barcelona - Morrot - Enl. Trinitat (A-17) | 3,0 |
| Barcelona | N-II | Madrid a França per Barcelona | Ronda del Litoral | 20,9 |
| Barcelona | N-II | Madrid a França per Barcelona | Igualada - Martorell | 32,6 |
| Barcelona | N-II | Madrid a França per Barcelona | Martorell - Cinturó litoral | 18,2 |
| Barcelona | | | | 90,7 |
| Girona | A-7 | Barcelona a Tarragona | Vilablareix - Enllaç N-II | 1,5 |
| Girona | N-156 | Girona-Aeroport | N-II - Aeroport | 0,7 |
| Girona | | | | 2,2 |
| Lleida | N-II | Madrid a França per Barcelona | Variant de Lleida | 32,8 |
| Lleida | N-II | Madrid a França per Barcelona | Variant de Tàrrega | 7,4 |
| Lleida | N-II | Madrid a França per Barcelona | Lleida - Tàrrega | 29,9 |
| Lleida | N-II | Madrid a França per Barcelona | Tàrrega - Cervera | 5,6 |
| Lleida | N-236 | Accés a Lleida des de la A-2 | Lleida (A-2) - Lleida (N-II) | 5,5 |
| Lleida | | | | 81,2 |
| Tarragona | N-240 | Tarragona a Sant Sebastià | A-7 - Intersecció N-340 | 1,3 |
| Tarragona | N-241 | Circumval.lació de Tarragona | Circumval.lació exterior de Tarragona | 2,2 |
| Tarragona | N-340 | Càdis i Gibraltar a Barcelona | Circumval.lació de Tarragona | 3,6 |

5.1.15 Catàleg de les autopistes, autovies i carreteres de doble calçada de l'Estat a Catalunya, 2000 (continuació)

| Província | Carretera | Denominació | Tram | km |
|--|-----------|--------------------------------------|--|--------------|
| Tarragona | N-340 | Càdis i Gibraltar a Barcelona | Variant de Vila-seca | 3,6 |
| Tarragona | N-340 | Càdis i Gibraltar a Barcelona | Variant Altafulla i Torredembarra | 3,8 |
| Tarragona | N-420 | Còrdova a Tarragona per Conca | Reus - enllaç A-9 | 4,5 |
| Tarragona | N-420 | Còrdova a Tarragona per Conca | Variant sud de Reus | 10,2 |
| Tarragona | | | | 29,2 |
| Total autopistes lliures i autovies | | | | 203,3 |
| Doble calçada | | | | |
| Barcelona | A-2 | Autopista del Nord-est | Dr. Turró i enllaç III. Variant N-II | 0,8 |
| Barcelona | N-II | Madrid a França per Barcelona | Mataró - lím. prov. Girona | 3,6 |
| Barcelona | N-II | Madrid a França per Barcelona | Circumval.lació de Mataró | 1,6 |
| Barcelona | N-II | Madrid a França per Barcelona | Traverseres del Masnou, Premià i altres | 11,9 |
| Barcelona | N-II | Madrid a França per Barcelona | Ronda del Litoral | 2,2 |
| Barcelona | N-II | Madrid a França per Barcelona | Travessera de Sant Andreu i Pallejà | 2,8 |
| Barcelona | N-II | Madrid a França per Barcelona | Travessera d'Abdera | 1,8 |
| Barcelona | N-II | Madrid a França per Barcelona | Travessera de Martorell | 0,9 |
| Barcelona | B-30 | Enllaç A-18 a C.Barcelona - Terrassa | Barberà del Vallès - Sant Cugat del Vallès | 8,8 |
| Barcelona | N-340 | Cadís i Gibraltar a Barcelona | Enllaç A-2 (Molins Rei) - Pen. Barcelona | 10,5 |
| Barcelona | N-340 | Cadís i Gibraltar a Barcelona | Traverseres de Vilafranca i Cervelló | 1,1 |
| Barcelona | N-D | Prolongació Ronda de Dalt | Cinturó litoral-Aeroport | 5,5 |
| Barcelona | | | | 51,5 |
| Girona | N-II | Madrid a França per Barcelona | Travessera de la Jonquera | 0,6 |
| Girona | N-II | Madrid a França per Barcelona | Accés a Girona pel nord | 6,5 |
| Girona | N-0 | Prolongació accés nord | C/ Santa Eugènia-Passeig Olot | 0,2 |
| Girona | | | | 7,3 |
| Lleida | N-II | Madrid a França per Barcelona | Circumval.lació de Lleida | 4,0 |
| Lleida | N-II | Madrid a França per Barcelona | N-230 Pte.de Pandinyes | 0,9 |
| Lleida | N-145 | la Seu d'Urgell a frontera francesa | Travessera de la Seu d'Urgell | 1,0 |
| Lleida | N-230 | Lleida a Pirineu Català | Travessera de Lleida | 2,4 |
| Lleida | N-240 | Tarragona a Sant Sebastià i Bilbao | Ronda oest de Lleida | 1,0 |
| Lleida | N-240 | Tarragona a Sant Sebastià i Bilbao | Enllaç N-240/N-2 i C-1312 | 1,9 |
| Lleida | | | | 11,2 |
| Tarragona | N-240 | Tarragona a Sant Sebastià i Bilbao | Accés a Tarragona | 1,4 |
| Tarragona | N-340 | Cadís i Gibraltar a Barcelona | Circumval.lació de Tarragona | 4,3 |
| Tarragona | N-340 | Cadís i Gibraltar a Barcelona | Traverseres d'Amposta i Vila-seca | 5,5 |
| Tarragona | N-420 | Còrdova a Tarragona per Conca | Reus - Tarragona | 10,2 |
| Tarragona | | | | 21,4 |
| Total carreteres de doble calçada | | | | 91,4 |
| Total xarxa alta capacitat | | | | |
| Estat | | | | |
| Barcelona | | | | 259,8 |
| Girona | | | | 102,9 |
| Lleida | | | | 152,6 |
| Tarragona | | | | 240,2 |
| Catalunya | | | | 755,5 |

5.1.16 Distància per carretera entre les capitals de comarca



Quilòmetres

| | Amposta | Balaguer | Banyoles | Barcelona | Berga | Bisbal d'Empordà, la | Borges Blanques, les | Cervera | Falset | Figueres | Gandesa | Girona | Granollers | Igualada | Lleida | Manresa | Mataró | Mollerussa | Montblanc | Móra d'Ebre |
|-------------------------------|----------------|-----------------|-----------------|------------------|--------------|-----------------------------|-----------------------------|----------------|---------------|-----------------|----------------|---------------|-------------------|-----------------|---------------|----------------|---------------|-------------------|------------------|--------------------|
| Amposta | - | 166 | 290 | 177 | 234 | 305 | 138 | 185 | 94 | 315 | 67 | 278 | 206 | 166 | 138 | 203 | 207 | 159 | 114 | 79 |
| Balaguer | 166 | - | 264 | 147 | 133 | 261 | 52 | 44 | 133 | 253 | 109 | 234 | 176 | 73 | 28 | 100 | 177 | 46 | 71 | 108 |
| Banyoles | 290 | 264 | - | 113 | 152 | 42 | 235 | 210 | 253 | 38 | 292 | 12 | 88 | 178 | 290 | 150 | 107 | 229 | 246 | 270 |
| Barcelona | 177 | 147 | 113 | - | 117 | 121 | 140 | 101 | 140 | 138 | 181 | 101 | 29 | 66 | 162 | 67 | 30 | 117 | 104 | 157 |
| Berga | 234 | 133 | 152 | 117 | - | 159 | 149 | 104 | 187 | 120 | 224 | 132 | 100 | 73 | 157 | 46 | 120 | 143 | 125 | 213 |
| Bisbal d'Empordà, la | 305 | 261 | 42 | 121 | 159 | - | 264 | 217 | 268 | 41 | 309 | 27 | 97 | 187 | 270 | 161 | 98 | 276 | 232 | 309 |
| Borges Blanques, les | 138 | 52 | 235 | 140 | 149 | 264 | - | 47 | 95 | 278 | 81 | 237 | 169 | 76 | 24 | 103 | 170 | 14 | 33 | 96 |
| Cervera | 185 | 44 | 210 | 101 | 104 | 217 | 47 | - | 113 | 227 | 128 | 190 | 113 | 29 | 41 | 56 | 131 | 32 | 51 | 128 |
| Falset | 94 | 133 | 253 | 140 | 187 | 268 | 95 | 113 | - | 278 | 37 | 241 | 169 | 114 | 119 | 141 | 170 | 119 | 62 | 17 |
| Figueres | 315 | 253 | 38 | 138 | 120 | 41 | 278 | 227 | 278 | - | 319 | 37 | 113 | 197 | 281 | 171 | 118 | 280 | 242 | 315 |
| Gandesa | 67 | 109 | 292 | 181 | 224 | 309 | 81 | 128 | 37 | 319 | - | 282 | 210 | 151 | 81 | 178 | 211 | 102 | 97 | 22 |
| Girona | 278 | 234 | 12 | 101 | 132 | 27 | 237 | 190 | 241 | 37 | 282 | - | 76 | 160 | 243 | 134 | 71 | 244 | 205 | 279 |
| Granollers | 206 | 176 | 88 | 29 | 100 | 97 | 169 | 113 | 169 | 113 | 210 | 76 | - | 84 | 191 | 56 | 20 | 142 | 33 | 190 |
| Igualada | 166 | 73 | 178 | 66 | 73 | 187 | 76 | 29 | 114 | 197 | 151 | 160 | 84 | - | 82 | 27 | 96 | 68 | 52 | 134 |
| Lleida | 138 | 28 | 290 | 162 | 157 | 270 | 24 | 41 | 119 | 281 | 81 | 243 | 191 | 82 | - | 109 | 192 | 20 | 67 | 82 |
| Manresa | 203 | 100 | 150 | 67 | 46 | 161 | 103 | 56 | 141 | 171 | 178 | 134 | 56 | 27 | 109 | - | 76 | 92 | 79 | 162 |
| Mataró | 207 | 177 | 107 | 30 | 120 | 98 | 170 | 131 | 170 | 118 | 211 | 71 | 20 | 96 | 192 | 76 | - | 139 | 134 | 184 |
| Mollerussa | 159 | 46 | 229 | 117 | 143 | 276 | 14 | 32 | 119 | 280 | 102 | 244 | 142 | 68 | 20 | 92 | 139 | - | 56 | 110 |
| Montblanc | 114 | 71 | 246 | 104 | 125 | 232 | 33 | 51 | 62 | 242 | 97 | 205 | 33 | 52 | 67 | 79 | 134 | 56 | - | 82 |
| Móra d'Ebre | 79 | 108 | 270 | 157 | 213 | 309 | 96 | 128 | 17 | 315 | 22 | 279 | 190 | 134 | 82 | 162 | 184 | 110 | 82 | - |
| Olot | 301 | 207 | 34 | 124 | 74 | 85 | 218 | 171 | 256 | 46 | 293 | 53 | 103 | 141 | 235 | 115 | 111 | 208 | 194 | 318 |
| Pont de Suert, el | 263 | 99 | 314 | 230 | 199 | 354 | 144 | 177 | 223 | 326 | 206 | 326 | 279 | 242 | 124 | 214 | 295 | 145 | 180 | 206 |
| Puigcerdà | 330 | 181 | 132 | 171 | 48 | 183 | 199 | 150 | 251 | 144 | 273 | 156 | 142 | 121 | 203 | 94 | 162 | 191 | 173 | 261 |
| Reus | 85 | 100 | 217 | 108 | 154 | 236 | 62 | 80 | 33 | 246 | 70 | 209 | 137 | 81 | 86 | 103 | 138 | 85 | 29 | 53 |
| Ripoll | 284 | 176 | 65 | 107 | 43 | 116 | 194 | 147 | 228 | 77 | 288 | 89 | 75 | 114 | 204 | 87 | 95 | 183 | 211 | 293 |
| Sabadell | 198 | 136 | 106 | 24 | 91 | 124 | 161 | 92 | 155 | 134 | 192 | 97 | 21 | 63 | 145 | 35 | 41 | 102 | 128 | 172 |
| St. Feliu de Llobregat | 166 | 136 | 128 | 11 | 103 | 132 | 137 | 90 | 129 | 149 | 170 | 112 | 40 | 55 | 151 | 56 | 41 | 140 | 93 | 144 |
| Sta. Coloma de Farners | 269 | 210 | 37 | 92 | 116 | 52 | 213 | 166 | 232 | 62 | 273 | 25 | 67 | 137 | 219 | 110 | 62 | 240 | 196 | 266 |
| Seu d'Urgell, la | 280 | 114 | 207 | 196 | 69 | 203 | 182 | 135 | 248 | 164 | 223 | 176 | 188 | 159 | 142 | 132 | 208 | 130 | 186 | 207 |
| Solsona | 240 | 82 | 202 | 120 | 51 | 211 | 100 | 53 | 166 | 171 | 181 | 184 | 106 | 77 | 110 | 50 | 126 | 108 | 104 | 213 |
| Sort | 251 | 85 | 246 | 236 | 121 | 243 | 137 | 187 | 218 | 206 | 194 | 216 | 221 | 158 | 113 | 184 | 260 | 135 | 156 | 197 |
| Tarragona | 90 | 107 | 205 | 97 | 162 | 225 | 69 | 87 | 47 | 235 | 84 | 198 | 126 | 78 | 93 | 100 | 127 | 97 | 36 | 65 |
| Tàrrrega | 173 | 32 | 211 | 113 | 116 | 229 | 35 | 12 | 101 | 239 | 116 | 202 | 125 | 41 | 41 | 68 | 143 | 21 | 39 | 110 |
| Tortosa | 15 | 151 | 287 | 184 | 246 | 312 | 123 | 170 | 79 | 322 | 42 | 285 | 213 | 173 | 123 | 200 | 214 | 144 | 121 | 64 |
| Tremp | 207 | 41 | 295 | 192 | 158 | 317 | 93 | 85 | 174 | 278 | 150 | 290 | 213 | 114 | 69 | 157 | 218 | 88 | 112 | 150 |
| Valls | 107 | 88 | 205 | 88 | 127 | 216 | 50 | 68 | 55 | 226 | 92 | 189 | 117 | 54 | 74 | 81 | 118 | 73 | 17 | 79 |
| Vendrell, el | 115 | 116 | 178 | 67 | 126 | 195 | 78 | 82 | 72 | 205 | 109 | 168 | 96 | 53 | 102 | 80 | 97 | 100 | 35 | 92 |
| Vic | 245 | 153 | 94 | 68 | 59 | 108 | 156 | 109 | 208 | 118 | 249 | 81 | 41 | 80 | 62 | 53 | 61 | 148 | 132 | 258 |
| Vielha | 297 | 131 | 322 | 314 | 197 | 331 | 183 | 175 | 264 | 292 | 240 | 304 | 316 | 204 | 159 | 260 | 336 | 184 | 202 | 246 |
| Vilafranca del Penedès | 133 | 108 | 177 | 49 | 108 | 177 | 96 | 64 | 90 | 187 | 127 | 150 | 78 | 35 | 117 | 62 | 79 | 115 | 63 | 119 |
| Vilanova i la Geltrú | 134 | 126 | 159 | 48 | 126 | 176 | 97 | 82 | 91 | 186 | 128 | 149 | 77 | 53 | 121 | 80 | 78 | 133 | 64 | 111 |

5.1.16 Distància per carretera entre les capitals de comarca (continuació)

Quilòmetres

| Olot | Pont de Suert, el | Puigcerdà | Reus | Ripoll | Sabadell | St. Feliu de Llobregat | Sta. Coloma de Farners | Seu d'Urgell, la | Solsona | Sort | Tarragona | Tàrrrega | Tortosa | Tremp | Valls | Vendrell, el | Vic | Vielha | Vilafranca del Penedès | Vilanova i la Geltrú | |
|------|-------------------|-----------|------|--------|----------|------------------------|------------------------|------------------|---------|------|-----------|----------|---------|-------|-------|--------------|-----|--------|------------------------|----------------------|-------------------------------|
| 301 | 263 | 330 | 85 | 284 | 198 | 166 | 269 | 280 | 240 | 251 | 90 | 173 | 15 | 207 | 107 | 115 | 245 | 297 | 133 | 134 | Amposta |
| 207 | 99 | 181 | 100 | 176 | 136 | 136 | 210 | 114 | 82 | 85 | 107 | 32 | 151 | 41 | 88 | 116 | 153 | 131 | 108 | 126 | Balaguer |
| 34 | 314 | 132 | 217 | 65 | 106 | 128 | 37 | 207 | 202 | 246 | 205 | 211 | 287 | 295 | 205 | 178 | 94 | 322 | 177 | 159 | Banyoles |
| 124 | 230 | 171 | 108 | 107 | 24 | 11 | 92 | 196 | 120 | 236 | 97 | 113 | 184 | 192 | 88 | 67 | 68 | 314 | 49 | 48 | Barcelona |
| 74 | 199 | 48 | 154 | 43 | 91 | 103 | 116 | 69 | 51 | 121 | 162 | 116 | 246 | 158 | 127 | 126 | 59 | 197 | 108 | 126 | Berga |
| 85 | 354 | 183 | 236 | 116 | 124 | 132 | 52 | 203 | 211 | 243 | 225 | 229 | 312 | 317 | 216 | 195 | 108 | 331 | 177 | 176 | Bisbal d'Empordà, la |
| 218 | 144 | 199 | 62 | 194 | 161 | 137 | 213 | 182 | 100 | 137 | 69 | 35 | 123 | 93 | 50 | 78 | 156 | 183 | 96 | 97 | Borges Blanques, les |
| 171 | 177 | 150 | 80 | 147 | 92 | 90 | 166 | 135 | 53 | 187 | 87 | 12 | 170 | 85 | 68 | 82 | 109 | 175 | 64 | 82 | Cervera |
| 256 | 223 | 251 | 33 | 228 | 155 | 129 | 232 | 248 | 166 | 218 | 47 | 101 | 79 | 174 | 55 | 72 | 208 | 264 | 90 | 91 | Falset |
| 46 | 326 | 144 | 246 | 77 | 134 | 149 | 62 | 164 | 171 | 206 | 235 | 239 | 322 | 278 | 226 | 205 | 118 | 292 | 187 | 186 | Figueres |
| 293 | 206 | 273 | 70 | 288 | 192 | 170 | 273 | 223 | 181 | 194 | 84 | 116 | 42 | 150 | 92 | 109 | 249 | 240 | 127 | 128 | Gandesa |
| 53 | 326 | 156 | 209 | 89 | 97 | 112 | 25 | 176 | 184 | 216 | 198 | 202 | 285 | 290 | 189 | 168 | 81 | 304 | 150 | 149 | Girona |
| 103 | 279 | 142 | 137 | 75 | 21 | 40 | 67 | 188 | 106 | 221 | 126 | 125 | 213 | 213 | 117 | 96 | 41 | 316 | 78 | 77 | Granollers |
| 141 | 242 | 121 | 81 | 114 | 63 | 55 | 137 | 159 | 77 | 158 | 78 | 41 | 173 | 114 | 54 | 53 | 80 | 204 | 35 | 53 | Igualada |
| 235 | 124 | 203 | 86 | 204 | 145 | 151 | 219 | 142 | 110 | 113 | 93 | 41 | 123 | 69 | 74 | 102 | 62 | 159 | 117 | 121 | Lleida |
| 115 | 214 | 94 | 103 | 87 | 35 | 56 | 110 | 132 | 50 | 184 | 100 | 68 | 200 | 157 | 81 | 80 | 53 | 260 | 62 | 80 | Manresa |
| 111 | 295 | 162 | 138 | 95 | 41 | 41 | 62 | 208 | 126 | 260 | 127 | 143 | 214 | 218 | 118 | 97 | 61 | 336 | 79 | 78 | Mataró |
| 208 | 145 | 191 | 85 | 183 | 102 | 140 | 240 | 130 | 108 | 135 | 97 | 21 | 144 | 88 | 73 | 100 | 148 | 184 | 115 | 133 | Mollerussa |
| 194 | 180 | 173 | 29 | 211 | 128 | 93 | 196 | 186 | 104 | 156 | 36 | 39 | 121 | 112 | 17 | 35 | 132 | 202 | 63 | 64 | Montblanc |
| 318 | 206 | 261 | 53 | 293 | 172 | 144 | 266 | 207 | 213 | 197 | 65 | 110 | 64 | 150 | 79 | 92 | 258 | 246 | 119 | 111 | Móra d'Ebre |
| - | 298 | 98 | 232 | 31 | 124 | 135 | 49 | 118 | 125 | 170 | 227 | 183 | 308 | 232 | 212 | 197 | 62 | 246 | 179 | 178 | Olot |
| 298 | - | 230 | 207 | 297 | 258 | 238 | 161 | 113 | 163 | 116 | 213 | 166 | 248 | 57 | 194 | 221 | 258 | 40 | 213 | 231 | Pont de Suert, el |
| 98 | 230 | - | 218 | 67 | 129 | 151 | 147 | 50 | 99 | 102 | 204 | 162 | 315 | 139 | 190 | 179 | 101 | 178 | 161 | 179 | Puigcerdà |
| 232 | 207 | 218 | - | 195 | 122 | 97 | 200 | 215 | 133 | 185 | 14 | 68 | 92 | 141 | 22 | 39 | 176 | 231 | 57 | 58 | Reus |
| 31 | 297 | 67 | 195 | - | 105 | 118 | 80 | 87 | 94 | 139 | 204 | 159 | 291 | 201 | 195 | 174 | 34 | 215 | 149 | 155 | Ripoll |
| 124 | 258 | 129 | 122 | 105 | - | 24 | 88 | 177 | 95 | 212 | 108 | 104 | 205 | 202 | 111 | 83 | 62 | 305 | 65 | 83 | Sabadell |
| 135 | 238 | 151 | 97 | 118 | 24 | - | 103 | 185 | 109 | 225 | 84 | 102 | 173 | 181 | 77 | 59 | 79 | 303 | 41 | 59 | St. Feliu de Llobregat |
| 49 | 161 | 147 | 200 | 80 | 88 | 103 | - | 167 | 167 | 219 | 189 | 178 | 276 | 274 | 180 | 159 | 57 | 295 | 141 | 140 | Sta. Coloma de Farners |
| 118 | 113 | 50 | 215 | 87 | 177 | 185 | 167 | - | 82 | 52 | 222 | 147 | 265 | 89 | 203 | 212 | 128 | 128 | 194 | 212 | Seu d'Urgell, la |
| 125 | 163 | 99 | 133 | 94 | 95 | 109 | 167 | 82 | - | 134 | 140 | 65 | 225 | 107 | 121 | 130 | 110 | 210 | 112 | 130 | Solsona |
| 170 | 116 | 102 | 185 | 139 | 212 | 225 | 219 | 52 | 134 | - | 192 | 117 | 236 | 44 | 173 | 201 | 180 | 76 | 246 | 264 | Sort |
| 227 | 213 | 204 | 14 | 204 | 108 | 84 | 189 | 222 | 140 | 192 | - | 75 | 97 | 148 | 19 | 25 | 165 | 238 | 43 | 44 | Tarragona |
| 183 | 166 | 162 | 68 | 159 | 104 | 102 | 178 | 147 | 65 | 117 | 75 | - | 158 | 73 | 56 | 84 | 121 | 163 | 102 | 120 | Tàrrrega |
| 308 | 248 | 315 | 92 | 291 | 205 | 173 | 276 | 265 | 225 | 236 | 97 | 158 | - | 192 | 114 | 122 | 252 | 282 | 140 | 141 | Tortosa |
| 232 | 57 | 139 | 141 | 201 | 202 | 181 | 274 | 89 | 107 | 44 | 148 | 73 | 192 | - | 129 | 157 | 217 | 90 | 149 | 167 | Tremp |
| 212 | 194 | 190 | 22 | 195 | 111 | 77 | 180 | 203 | 121 | 173 | 19 | 56 | 114 | 129 | - | 28 | 156 | 219 | 46 | 47 | Valls |
| 197 | 221 | 179 | 39 | 174 | 83 | 59 | 159 | 212 | 130 | 201 | 25 | 84 | 122 | 157 | 28 | - | 135 | 247 | 18 | 19 | Vendrell, el |
| 62 | 258 | 101 | 176 | 34 | 62 | 79 | 57 | 128 | 110 | 180 | 165 | 121 | 252 | 217 | 156 | 135 | - | 256 | 117 | 116 | Vic |
| 246 | 40 | 178 | 231 | 215 | 305 | 303 | 295 | 128 | 210 | 76 | 238 | 163 | 282 | 90 | 219 | 247 | 256 | - | 239 | 257 | Vielha |
| 179 | 213 | 161 | 57 | 149 | 65 | 41 | 141 | 194 | 112 | 246 | 43 | 102 | 140 | 149 | 46 | 18 | 117 | 239 | - | 18 | Vilafranca del Penedès |
| 178 | 231 | 179 | 58 | 155 | 83 | 59 | 140 | 212 | 130 | 264 | 44 | 120 | 141 | 167 | 47 | 19 | 116 | 257 | 18 | - | Vilanova i la Geltrú |

5.2 Carreteres (trànsit)

5.2.1 Parc de vehicles per demarcacions territorials, 1987-2000

5.2.2 Parc de vehicles de Catalunya per comarques, 2000

5.2.3 Parc de vehicles per municipis, 2000

5.2.4 Matriculació de vehicles, 1990-2000

5.2.5 Matriculació de vehicles: altes i baixes, 2000

5.2.6 Cens de conductors de vehicles , 1988-2000

5.2.7 Intensitat de circulació a les carreteres de la Generalitat, 2000

5.2.8 Trànsit registrat a les carreteres de la xarxa de la Generalitat de Catalunya, 2000. Catalunya

5.2.9 Trànsit registrat a les carreteres de la xarxa de la Generalitat de Catalunya, 2000. Barcelona

5.2.10 Trànsit registrat a les carreteres de la xarxa de la Generalitat de Catalunya, 2000. Girona

5.2.11 Trànsit registrat a les carreteres de la xarxa de la Generalitat de Catalunya, 2000. Lleida

5.2.12 Trànsit registrat a les carreteres de la xarxa de la Generalitat de Catalunya, 2000. Tarragona

5.2.13 Trànsit registrat a les carreteres de la xarxa de la Generalitat de Catalunya, 2000. Carreteres en concessió

5.2.14 Intensitat de circulació a les autopistes de Catalunya, 1970-2000

5.2.15 Intensitat de circulació a les autopistes de Catalunya (mensual), 1997-2000

5.2.16 Accidents de trànsit a les carreteres de Catalunya , 1993-2000

5.2.17 Accidents de trànsit a les autopistes de Catalunya, 2000

5.2.18 Accidents de trànsit a les carreteres de Catalunya, 1999

5.2.19 Resum total d'avaries ateses a Catalunya, 1999

5.2.20 Trànsit de vehicles a la CIM Vallès, 1997-2000

5.2.1 Parc de vehicles per demarcacions territorials, 1987-2000



Situació el 31 de desembre

| | Catalunya | | | | | | Total |
|-------------|-----------|---------|----------------------|----------------------|----------------------|--------|------------------|
| | Turismes | Motos | Camions i furgonetes | Autobusos i autocars | Tractors industrials | Altres | |
| 1987 | 1.912.378 | 230.465 | 332.947 | 5.177 | 6.733 | 20.467 | 2.508.167 |
| 1988 | 1.982.762 | 247.990 | 357.621 | 5.204 | 7.168 | 23.653 | 2.624.398 |
| 1989 | 2.097.402 | 273.487 | 391.413 | 5.424 | 8.271 | 27.521 | 2.803.518 |
| 1990 | 2.151.472 | 300.090 | 420.406 | 5.529 | 9.125 | 31.500 | 2.918.122 |
| 1991 | 2.223.496 | 329.285 | 450.962 | 5.635 | 9.995 | 35.999 | 3.055.372 |
| 1992 | 2.291.422 | 352.336 | 478.556 | 5.761 | 10.506 | 39.564 | 3.178.145 |
| 1993 | 2.326.138 | 360.417 | 492.229 | 5.684 | 10.626 | 41.535 | 3.236.629 |
| 1994 | 2.345.392 | 362.911 | 505.276 | 5.653 | 11.105 | 44.066 | 3.274.403 |
| 1995 | 2.411.685 | 366.685 | 523.156 | 5.677 | 12.239 | 47.457 | 3.366.899 |
| 1996 | 2.482.878 | 368.669 | 541.166 | 5.853 | 13.301 | 50.370 | 3.462.237 |
| 1997 | 2.556.864 | 374.416 | 562.768 | 6.131 | 14.832 | 54.269 | 3.569.280 |
| 1998 | 2.672.297 | 385.863 | 589.951 | 6.339 | 16.693 | 59.306 | 3.730.449 |
| 1999 | 2.785.299 | 397.905 | 621.566 | 6.541 | 18.500 | 65.493 | 3.895.304 |
| 2000 | 2.852.024 | 408.298 | 641.002 | 6.569 | 20.194 | 72.118 | 4.000.205 |

Font: Elaboració pròpia a partir de dades de la Direcció General de Trànsit

5.2.1 Parc de vehicles per demarcacions territorials, 1987-2000 (continuació)



Situació el 31 de desembre

| | Barcelona | | | | | | Total |
|-------------|-----------|---------|----------------------|----------------------|----------------------|--------|------------------|
| | Turismes | Motos | Camions i furgonetes | Autobusos i autocars | Tractors industrials | Altres | |
| 1987 | 1.465.102 | 174.497 | 220.839 | 3.898 | 3.936 | 14.069 | 1.882.341 |
| 1988 | 1.512.632 | 187.540 | 236.848 | 3.946 | 3.926 | 16.154 | 1.961.046 |
| 1989 | 1.600.855 | 207.570 | 261.046 | 4.107 | 4.563 | 18.793 | 2.096.934 |
| 1990 | 1.633.966 | 228.837 | 281.368 | 4.226 | 5.221 | 21.749 | 2.175.367 |
| 1991 | 1.686.012 | 252.377 | 303.567 | 4.337 | 5.809 | 25.113 | 2.277.215 |
| 1992 | 1.734.081 | 271.340 | 323.073 | 4.419 | 6.120 | 27.689 | 2.366.722 |
| 1993 | 1.755.133 | 277.803 | 332.423 | 4.366 | 6.147 | 28.915 | 2.404.787 |
| 1994 | 1.763.803 | 279.386 | 340.762 | 4.313 | 6.458 | 30.643 | 2.425.365 |
| 1995 | 1.810.937 | 282.202 | 352.669 | 4.304 | 7.132 | 32.752 | 2.489.996 |
| 1996 | 1.859.516 | 283.643 | 364.424 | 4.381 | 7.778 | 34.459 | 2.554.201 |
| 1997 | 1.910.660 | 288.083 | 378.826 | 4.553 | 8.620 | 36.809 | 2.627.551 |
| 1998 | 1.995.295 | 297.707 | 397.284 | 4.675 | 9.705 | 39.939 | 2.744.605 |
| 1999 | 2.075.125 | 307.293 | 419.105 | 4.797 | 10.841 | 43.716 | 2.860.877 |
| 2000 | 2.120.249 | 315.367 | 430.723 | 4.730 | 11.865 | 47.880 | 2.930.814 |

Font: Elaboració pròpia a partir de dades de la Direcció General de Trànsit

5.2.1 Parc de vehicles per demarcacions territorials, 1987-2000 (continuació)



Situació el 31 de desembre

| | Girona | | | | | | Total |
|-------------|----------|--------|----------------------|----------------------|----------------------|--------|----------------|
| | Turismes | Motos | Camions i furgonetes | Autobusos i autocars | Tractors industrials | Altres | |
| 1987 | 185.171 | 27.129 | 43.089 | 499 | 964 | 2.801 | 259.653 |
| 1988 | 195.019 | 29.636 | 46.428 | 499 | 1.061 | 3.157 | 275.800 |
| 1989 | 206.163 | 32.409 | 50.318 | 533 | 1.150 | 3.525 | 294.098 |
| 1990 | 214.031 | 34.825 | 53.774 | 526 | 1.212 | 3.844 | 308.212 |
| 1991 | 221.188 | 37.327 | 57.155 | 536 | 1.299 | 4.250 | 321.755 |
| 1992 | 228.416 | 39.153 | 60.757 | 539 | 1.345 | 4.593 | 334.803 |
| 1993 | 233.214 | 39.824 | 62.591 | 532 | 1.354 | 4.794 | 342.309 |
| 1994 | 237.213 | 40.087 | 64.772 | 544 | 1.402 | 5.143 | 349.161 |
| 1995 | 244.497 | 40.400 | 67.279 | 562 | 1.568 | 5.624 | 359.930 |
| 1996 | 253.373 | 40.406 | 69.883 | 608 | 1.706 | 6.103 | 372.079 |
| 1997 | 262.603 | 40.863 | 72.869 | 662 | 1.912 | 6.566 | 385.475 |
| 1998 | 275.213 | 41.629 | 76.604 | 684 | 2.160 | 7.109 | 403.399 |
| 1999 | 288.305 | 42.560 | 80.640 | 726 | 2.322 | 7.886 | 422.439 |
| 2000 | 296.019 | 43.428 | 84.318 | 737 | 2.516 | 8.722 | 435.740 |

Font: Elaboració pròpia a partir de dades de la Direcció General de Trànsit

5.2.1 Parc de vehicles per demarcacions territorials, 1987-2000 (continuació)



Situació el 31 de desembre

| | Lleida | | | | | | Total |
|-------------|----------|--------|----------------------|----------------------|----------------------|--------|----------------|
| | Turismes | Motos | Camions i furgonetes | Autobusos i autocars | Tractors industrials | Altres | |
| 1987 | 106.194 | 9.876 | 29.801 | 283 | 849 | 1.675 | 148.678 |
| 1988 | 110.290 | 10.374 | 31.558 | 302 | 1.019 | 1.992 | 155.535 |
| 1989 | 116.020 | 11.093 | 33.710 | 320 | 1.220 | 2.404 | 164.767 |
| 1990 | 121.059 | 11.985 | 35.585 | 320 | 1.278 | 2.700 | 172.927 |
| 1991 | 125.798 | 12.946 | 37.412 | 318 | 1.394 | 3.068 | 180.936 |
| 1992 | 130.478 | 13.687 | 39.001 | 330 | 1.460 | 3.367 | 188.323 |
| 1993 | 133.491 | 14.012 | 39.673 | 323 | 1.526 | 3.628 | 192.653 |
| 1994 | 135.565 | 14.141 | 40.264 | 319 | 1.642 | 3.855 | 195.786 |
| 1995 | 139.921 | 14.291 | 41.218 | 321 | 1.835 | 4.262 | 201.848 |
| 1996 | 144.926 | 14.393 | 42.356 | 345 | 1.969 | 4.592 | 208.581 |
| 1997 | 149.520 | 14.608 | 43.760 | 364 | 2.216 | 5.104 | 215.572 |
| 1998 | 156.180 | 14.889 | 45.367 | 387 | 2.493 | 5.780 | 225.096 |
| 1999 | 163.201 | 15.283 | 47.219 | 391 | 2.719 | 6.387 | 235.200 |
| 2000 | 167.207 | 15.562 | 48.450 | 451 | 2.945 | 7.120 | 241.735 |

Font: Elaboració pròpia a partir de dades de la Direcció General de Trànsit

5.2.1 Parc de vehicles per demarcacions territorials, 1987-2000 (continuació)

Situació el 31 de desembre

| | Tarragona | | | | | | Total |
|-------------|-----------|--------|----------------------|----------------------|----------------------|--------|----------------|
| | Turismes | Motos | Camions i furgonetes | Autobusos i autocars | Tractors industrials | Altres | |
| 1987 | 155.911 | 18.963 | 39.218 | 497 | 984 | 1.922 | 217.495 |
| 1988 | 164.821 | 20.440 | 42.787 | 457 | 1.162 | 2.350 | 232.017 |
| 1989 | 174.364 | 22.415 | 46.339 | 464 | 1.338 | 2.799 | 247.719 |
| 1990 | 182.416 | 24.443 | 49.679 | 457 | 1.414 | 3.207 | 261.616 |
| 1991 | 190.498 | 26.635 | 52.828 | 444 | 1.493 | 3.568 | 275.466 |
| 1992 | 198.447 | 28.156 | 55.725 | 473 | 1.581 | 3.915 | 288.297 |
| 1993 | 204.300 | 28.778 | 57.542 | 463 | 1.599 | 4.198 | 296.880 |
| 1994 | 208.811 | 29.297 | 59.478 | 477 | 1.603 | 4.425 | 304.091 |
| 1995 | 216.330 | 29.792 | 61.990 | 490 | 1.704 | 4.819 | 315.125 |
| 1996 | 225.063 | 30.227 | 64.503 | 519 | 1.848 | 5.216 | 327.376 |
| 1997 | 234.081 | 30.862 | 67.313 | 552 | 2.084 | 5.790 | 340.682 |
| 1998 | 245.609 | 31.638 | 70.696 | 593 | 2.335 | 6.478 | 357.349 |
| 1999 | 258.668 | 32.769 | 74.602 | 627 | 2.618 | 7.504 | 376.788 |
| 2000 | 268.549 | 33.941 | 77.511 | 651 | 2.868 | 8.396 | 391.916 |

Font: Elaboració pròpia a partir de dades de la Direcció General de Trànsit

5.2.2 Parc de vehicles de Catalunya per comarques, 2000

Situació a 31 de desembre de 2000

| Comarques | Turismes | Furgonetes | | Autocars | Tractors | | Altres | Total | veh. x 1000 Habitants |
|---------------------|------------------|----------------|----------------|--------------|---------------|---------------|------------------|------------|--------------------------|
| | | Motos | i camions | | industrials | | | | |
| Alt Camp | 17.042 | 1.942 | 4.979 | 19 | 212 | 583 | 24.777 | 715 | |
| Alt Empordà | 55.707 | 7.617 | 16.921 | 74 | 591 | 1.923 | 82.833 | 869 | |
| Alt Penedès | 36.321 | 4.756 | 11.646 | 67 | 474 | 1.494 | 54.758 | 726 | |
| Alt Urgell | 9.025 | 816 | 2.789 | 34 | 86 | 350 | 13.100 | 690 | |
| Alta Ribagorça | 1.521 | 130 | 483 | 4 | 6 | 69 | 2.213 | 614 | |
| Anoia | 42.050 | 4.988 | 11.111 | 116 | 280 | 1.313 | 59.858 | 675 | |
| Bages | 82.996 | 8.417 | 21.536 | 136 | 474 | 2.449 | 116.008 | 759 | |
| Baix Camp | 67.033 | 9.114 | 17.592 | 102 | 608 | 1.835 | 96.284 | 673 | |
| Baix Ebre | 27.915 | 3.613 | 11.989 | 90 | 258 | 809 | 44.674 | 681 | |
| Baix Empordà | 57.159 | 8.721 | 15.874 | 153 | 286 | 1.418 | 83.611 | 853 | |
| Baix Llobregat | 281.450 | 28.458 | 54.736 | 415 | 2.131 | 7.220 | 374.410 | 565 | |
| Baix Penedès | 26.910 | 3.101 | 6.628 | 46 | 160 | 674 | 37.519 | 710 | |
| Barcelonès | 903.125 | 178.337 | 151.415 | 2.556 | 3.688 | 15.795 | 1.254.916 | 607 | |
| Berguedà | 17.051 | 1.985 | 6.513 | 26 | 146 | 691 | 26.412 | 696 | |
| Cerdanya | 6.619 | 1.057 | 2.911 | 22 | 29 | 344 | 10.982 | 815 | |
| Conca de Barberà | 8.179 | 849 | 2.529 | 12 | 102 | 343 | 12.014 | 654 | |
| Garraf | 43.818 | 8.756 | 9.609 | 69 | 252 | 951 | 63.455 | 651 | |
| Garrigues | 8.656 | 829 | 2.978 | 8 | 98 | 302 | 12.871 | 670 | |
| Garrotxa | 23.958 | 3.107 | 7.732 | 17 | 188 | 734 | 35.736 | 764 | |
| Gironès | 72.009 | 10.505 | 18.968 | 194 | 699 | 1.973 | 104.348 | 796 | |
| Maresme | 158.322 | 23.098 | 34.763 | 240 | 566 | 3.196 | 220.185 | 660 | |
| Montsià | 20.949 | 2.014 | 9.277 | 8 | 464 | 1.195 | 33.907 | 614 | |
| Noguera | 17.930 | 1.679 | 5.479 | 31 | 346 | 811 | 26.276 | 769 | |
| Osona | 60.191 | 6.905 | 17.670 | 104 | 425 | 2.264 | 87.559 | 705 | |
| Pallars Jussà | 5.307 | 384 | 1.961 | 13 | 43 | 209 | 7.917 | 633 | |
| Pallars Sobirà | 2.535 | 267 | 1.145 | 14 | 15 | 188 | 4.164 | 698 | |
| Pla d'Urgell | 15.371 | 1.176 | 3.816 | 25 | 320 | 608 | 21.316 | 731 | |
| Pla de l'Estany | 12.890 | 1.704 | 3.802 | 25 | 151 | 470 | 19.042 | 779 | |
| Priorat | 3.828 | 637 | 1.496 | 7 | 13 | 84 | 6.065 | 664 | |
| Ribera d'Ebre | 8.839 | 1.270 | 3.085 | 11 | 42 | 279 | 13.526 | 608 | |
| Ripollès | 13.489 | 1.927 | 4.320 | 36 | 71 | 485 | 20.328 | 779 | |
| Segarra | 8.992 | 716 | 2.589 | 20 | 202 | 421 | 12.940 | 733 | |
| Segrià | 72.228 | 7.052 | 18.962 | 276 | 1.480 | 3.139 | 103.137 | 632 | |
| Selva | 56.836 | 9.098 | 14.754 | 220 | 508 | 1.501 | 82.917 | 764 | |
| Solsonès | 5.691 | 552 | 1.966 | 5 | 145 | 347 | 8.706 | 774 | |
| Tarragonès | 83.788 | 11.040 | 17.705 | 354 | 949 | 2.446 | 116.282 | 670 | |
| Terra Alta | 3.986 | 341 | 2.205 | 2 | 58 | 142 | 6.734 | 546 | |
| Urgell | 14.613 | 1.222 | 4.259 | 10 | 182 | 485 | 20.771 | 684 | |
| Val d'Aran | 3.761 | 474 | 1.286 | 10 | 11 | 109 | 5.651 | 749 | |
| Vallès Occidental | 346.469 | 34.383 | 76.633 | 869 | 2.019 | 8.028 | 468.401 | 661 | |
| Vallès Oriental | 146.920 | 15.142 | 34.768 | 129 | 1.409 | 4.419 | 202.787 | 677 | |
| No comarcalitzat | 545 | 119 | 122 | 0 | 7 | 22 | 815 | | |
| Catalunya | 2.852.024 | 408.298 | 641.002 | 6.569 | 20.194 | 72.118 | 4.000.205 | 652 | |
| Àmbit Metropolità | 1.916.425 | 292.930 | 373.570 | 4.345 | 10.539 | 41.103 | 2.638.912 | 621 | |
| Comarques Gironines | 292.048 | 42.679 | 82.371 | 719 | 2.494 | 8.504 | 428.815 | 809 | |
| Camp de Tarragona | 206.780 | 26.683 | 50.929 | 540 | 2.044 | 5.965 | 292.941 | 679 | |
| Terres de l'Ebre | 61.689 | 7.238 | 26.556 | 111 | 822 | 2.425 | 98.841 | 636 | |
| Àmbit de Ponent | 159.939 | 14.745 | 45.747 | 445 | 2.789 | 6.691 | 230.356 | 673 | |
| Comarques Centrals | 214.598 | 23.904 | 61.707 | 409 | 1.499 | 7.408 | 309.525 | 723 | |

Font: Elaboració pròpia a partir de les dades de la Direcció General de Trànsit
 (*) La taxa de motorització està calculada amb l'estimació de població de 1998.

5.2.3 Parc de vehicles per municipis, 2000



Situació a 31 de desembre de 2000

| Municipi | Turismes | Motos | Furgonetes i camions | Autocars | Tractors industrials | Altres | Total |
|------------------------|----------|-------|-------------------------|----------|-------------------------|--------|--------|
| Abella de la Conca | 76 | 8 | 43 | 0 | 1 | 0 | 128 |
| Abrera | 4.288 | 363 | 817 | 1 | 69 | 192 | 5.730 |
| Àger | 265 | 24 | 118 | 0 | 4 | 13 | 424 |
| Agramunt | 2.190 | 195 | 596 | 4 | 36 | 95 | 3.116 |
| Aguilar de Segarra | 4.212 | 14 | 964 | 0 | 8 | 11 | 5.209 |
| Agullana | 369 | 44 | 132 | 0 | 0 | 5 | 550 |
| Aiguafreda | 1.061 | 120 | 302 | 0 | 0 | 19 | 1.502 |
| Aiguamúrcia | 277 | 48 | 129 | 1 | 0 | 7 | 462 |
| Aiguaviva | 367 | 37 | 253 | 0 | 20 | 28 | 705 |
| Aitona | 872 | 70 | 448 | 0 | 4 | 23 | 1.417 |
| Alamús, els | 332 | 35 | 131 | 16 | 2 | 19 | 535 |
| Alàs i Cerc | 225 | 16 | 81 | 0 | 5 | 18 | 345 |
| Albagés, l' | 238 | 33 | 65 | 0 | 1 | 6 | 343 |
| Albanyà | 45 | 8 | 51 | 0 | 0 | 3 | 107 |
| Albatàrrec | 586 | 78 | 173 | 0 | 16 | 29 | 882 |
| Albesa | 671 | 68 | 199 | 0 | 13 | 19 | 970 |
| Albi, l' | 402 | 42 | 122 | 0 | 10 | 12 | 588 |
| Albinyana | 779 | 68 | 205 | 1 | 15 | 41 | 1.109 |
| Albiol, l' | 96 | 14 | 33 | 0 | 0 | 1 | 144 |
| Albons | 353 | 61 | 132 | 0 | 5 | 19 | 570 |
| Alcanar | 3.132 | 330 | 1.724 | 0 | 36 | 92 | 5.314 |
| Alcanó | 115 | 12 | 35 | 0 | 0 | 4 | 166 |
| Alcarràs | 2.324 | 197 | 955 | 0 | 100 | 195 | 3.771 |
| Alcoletge | 900 | 104 | 285 | 0 | 12 | 36 | 1.337 |
| Alcover | 1.740 | 197 | 612 | 0 | 44 | 90 | 2.683 |
| Aldea, l' | 1.469 | 146 | 873 | 0 | 53 | 76 | 2.617 |
| Aldover | 323 | 38 | 154 | 0 | 2 | 3 | 520 |
| Aleixar, l' | 369 | 106 | 95 | 0 | 3 | 9 | 582 |
| Alella | 4.288 | 998 | 838 | 14 | 14 | 88 | 6.240 |
| Alfara de Carles | 106 | 16 | 82 | 0 | 0 | 5 | 209 |
| Alfarràs | 1.259 | 94 | 452 | 0 | 45 | 94 | 1.944 |
| Alfés | 166 | 38 | 81 | 0 | 5 | 26 | 316 |
| Alforja | 568 | 87 | 227 | 0 | 6 | 20 | 908 |
| Algerrí | 244 | 29 | 111 | 0 | 22 | 31 | 437 |
| Alguaire | 1.403 | 102 | 437 | 0 | 49 | 95 | 2.086 |
| Alins | 91 | 8 | 45 | 1 | 0 | 7 | 152 |
| Alió | 159 | 25 | 53 | 0 | 0 | 4 | 241 |
| Almacelles | 2.495 | 202 | 744 | 2 | 40 | 108 | 3.591 |
| Almatret | 187 | 29 | 84 | 0 | 0 | 3 | 303 |
| Almenar | 1.685 | 178 | 494 | 17 | 55 | 110 | 2.539 |
| Almoster | 408 | 88 | 132 | 0 | 1 | 6 | 635 |
| Alòs de Balaguer | 91 | 22 | 34 | 0 | 1 | 0 | 148 |
| Alp | 554 | 121 | 261 | 3 | 2 | 47 | 988 |
| Alpens | 115 | 26 | 65 | 0 | 0 | 6 | 212 |
| Alpicat | 2.017 | 236 | 412 | 8 | 29 | 80 | 2.782 |
| Alt Àneu | 142 | 11 | 66 | 0 | 1 | 7 | 227 |
| Altafulla | 1.469 | 179 | 275 | 0 | 17 | 40 | 1.980 |
| Amer | 1.141 | 132 | 339 | 7 | 10 | 29 | 1.658 |
| Ametlla de Mar, l' | 1.901 | 222 | 759 | 0 | 3 | 52 | 2.937 |
| Ametlla del Vallès, l' | 2.985 | 486 | 712 | 0 | 37 | 135 | 4.355 |
| Ampolla, l' | 242 | 17 | 91 | 0 | 4 | 14 | 368 |
| Amposta | 7.075 | 576 | 2.779 | 5 | 273 | 538 | 11.246 |
| Anglès | 2.316 | 290 | 574 | 0 | 12 | 40 | 3.232 |
| Anglesola | 674 | 61 | 281 | 2 | 17 | 32 | 1.067 |
| Arbeca | 1.052 | 80 | 455 | 0 | 3 | 26 | 1.616 |
| Arboç, l' | 1.737 | 181 | 335 | 0 | 15 | 47 | 2.315 |
| Arbolí | 79 | 11 | 25 | 0 | 2 | 3 | 120 |
| Arbúcies | 2.240 | 295 | 721 | 14 | 5 | 49 | 3.324 |

5.2.3 Parc de vehicles per municipis, 2000 (continuació)



Situació a 31 de desembre de 2000

| Municipi | Turismes | Motos | Furgonetes i camions | Autocars | Tractors industrials | Altres | Total |
|------------------------------|----------|---------|-------------------------|----------|-------------------------|--------|---------|
| Arenys de Mar | 5.262 | 914 | 1.050 | 0 | 16 | 92 | 7.334 |
| Arenys de Munt | 2.897 | 496 | 820 | 7 | 1 | 42 | 4.263 |
| Argelaguer | 192 | 37 | 109 | 0 | 8 | 19 | 365 |
| Argençola | 88 | 17 | 45 | 0 | 0 | 4 | 154 |
| Argentera, l' | 81 | 12 | 28 | 0 | 0 | 1 | 122 |
| Argentona | 3.748 | 524 | 949 | 3 | 15 | 65 | 5.304 |
| Armentera, l' | 427 | 43 | 133 | 0 | 2 | 6 | 611 |
| Arnes | 169 | 21 | 94 | 0 | 2 | 5 | 291 |
| Arres | 13 | 4 | 8 | 0 | 0 | 2 | 27 |
| Arsèguel | 51 | 14 | 27 | 0 | 0 | 0 | 92 |
| Artés | 2.083 | 211 | 528 | 0 | 10 | 83 | 2.915 |
| Artesa de Lleida | 590 | 45 | 207 | 0 | 1 | 9 | 852 |
| Artesa de Segre | 1.571 | 169 | 574 | 2 | 15 | 68 | 2.399 |
| Ascó | 641 | 96 | 274 | 1 | 2 | 22 | 1.036 |
| Aspa | 120 | 7 | 51 | 0 | 0 | 1 | 179 |
| Avellanes i Santa Linya, les | 215 | 33 | 90 | 0 | 1 | 5 | 344 |
| Avià | 935 | 155 | 443 | 0 | 5 | 48 | 1.586 |
| Avinyó | 907 | 105 | 321 | 0 | 8 | 31 | 1.372 |
| Avinyonet de Puigventós | 434 | 56 | 108 | 0 | 2 | 10 | 610 |
| Avinyonet del Penedès | 701 | 119 | 246 | 0 | 10 | 28 | 1.104 |
| Badalona | 83.037 | 7.756 | 15.805 | 327 | 351 | 1.083 | 108.359 |
| Badia del Vallès | 5.489 | 259 | 698 | 2 | 21 | 57 | 6.526 |
| Bagà | 754 | 114 | 309 | 1 | 3 | 32 | 1.213 |
| Baix Pallars | 146 | 24 | 70 | 0 | 0 | 3 | 243 |
| Balaguer | 5.731 | 513 | 1.537 | 6 | 132 | 239 | 8.158 |
| Balenya | 1.618 | 141 | 541 | 0 | 8 | 64 | 2.372 |
| Balsareny | 1.446 | 144 | 373 | 1 | 17 | 73 | 2.054 |
| Banyeres del Penedès | 927 | 110 | 165 | 0 | 7 | 19 | 1.228 |
| Banyoles | 7.406 | 910 | 1.858 | 10 | 71 | 242 | 10.497 |
| Barbens | 392 | 33 | 97 | 10 | 0 | 2 | 534 |
| Barberà de la Conca | 184 | 36 | 50 | 0 | 0 | 3 | 273 |
| Barberà del Vallès | 13.395 | 978 | 3.283 | 9 | 150 | 381 | 18.196 |
| Barcelona | 640.879 | 149.783 | 105.216 | 1.888 | 2.665 | 12.311 | 912.742 |
| Baronia de Rialb, la | 99 | 8 | 45 | 0 | 0 | 2 | 154 |
| Barruera | 324 | 36 | 153 | 1 | 0 | 19 | 533 |
| Bàscaia | 498 | 78 | 214 | 8 | 18 | 38 | 854 |
| Bassella | 145 | 24 | 75 | 0 | 3 | 9 | 256 |
| Batea | 537 | 21 | 351 | 1 | 5 | 18 | 933 |
| Bausen | 24 | 0 | 13 | 0 | 1 | 6 | 44 |
| Begues | 2.670 | 337 | 818 | 0 | 10 | 75 | 3.910 |
| Begur | 2.097 | 399 | 565 | 0 | 10 | 22 | 3.093 |
| Belianes | 252 | 21 | 120 | 0 | 0 | 8 | 401 |
| Bellaguarda | 148 | 18 | 60 | 0 | 0 | 2 | 228 |
| Bellcaire d'Empordà | 376 | 63 | 161 | 1 | 1 | 25 | 627 |
| Bellcaire d'Urgell | 683 | 53 | 178 | 0 | 23 | 46 | 983 |
| Bell-Lloc d'Urgell | 1.016 | 84 | 260 | 0 | 16 | 48 | 1.424 |
| Bellmunt del Priorat | 97 | 10 | 37 | 0 | 0 | 1 | 145 |
| Bellmunt d'Urgell | 140 | 13 | 38 | 0 | 0 | 2 | 193 |
| Bellprat | 58 | 3 | 20 | 0 | 0 | 1 | 82 |
| Bellpuig | 1.930 | 188 | 559 | 0 | 52 | 103 | 2.832 |
| Bellvei | 703 | 72 | 189 | 0 | 8 | 14 | 986 |
| Bellver de Cerdanya | 866 | 143 | 396 | 0 | 7 | 44 | 1.456 |
| Bellví | 1.059 | 67 | 288 | 0 | 27 | 45 | 1.486 |
| Benavent de Segrià | 537 | 43 | 157 | 0 | 7 | 34 | 778 |
| Benifallet | 227 | 64 | 174 | 0 | 4 | 14 | 483 |
| Benissanet | 450 | 76 | 203 | 0 | 2 | 13 | 744 |
| Berga | 6.320 | 652 | 2.150 | 24 | 55 | 238 | 9.439 |
| Besalú | 1.017 | 95 | 293 | 0 | 42 | 85 | 1.532 |
| Bescanó | 1.792 | 286 | 490 | 0 | 21 | 83 | 2.672 |
| Beuda | 93 | 23 | 60 | 0 | 2 | 8 | 186 |
| Bigues i Riells | 3.026 | 401 | 848 | 1 | 26 | 97 | 4.399 |

5.2.3 Parc de vehicles per municipis, 2000 (continuació)



Situació a 31 de desembre de 2000

| Municipi | Turismes | Motos | Furgonetes i camions | Autocars | Tractors industrials | Altres | Total |
|------------------------|----------|-------|-------------------------|----------|-------------------------|--------|--------|
| Biosca | 133 | 17 | 48 | 0 | 0 | 2 | 200 |
| Bisbal de Falset, la | 103 | 10 | 34 | 0 | 0 | 1 | 148 |
| Bisbal del Penedès, la | 849 | 120 | 241 | 8 | 4 | 22 | 1.244 |
| Bisbal d'Empordà, la | 4.016 | 474 | 1.190 | 0 | 27 | 105 | 5.812 |
| Biure | 143 | 35 | 55 | 0 | 0 | 3 | 236 |
| Blancafort | 185 | 20 | 52 | 0 | 0 | 1 | 258 |
| Blanes | 13.406 | 2.647 | 2.865 | 20 | 42 | 244 | 19.224 |
| Boadella d'Empordà | 127 | 35 | 58 | 0 | 1 | 3 | 224 |
| Bolvir | 132 | 29 | 85 | 0 | 1 | 4 | 251 |
| Bonastre | 143 | 24 | 70 | 0 | 0 | 5 | 242 |
| Bòrdes, es | 92 | 18 | 21 | 0 | 0 | 1 | 132 |
| Bordils | 804 | 97 | 204 | 0 | 6 | 20 | 1.131 |
| Borges Blanques, les | 2.261 | 195 | 661 | 1 | 41 | 106 | 3.265 |
| Borges del Camp, les | 787 | 126 | 195 | 0 | 7 | 22 | 1.137 |
| Borrassà | 318 | 73 | 91 | 7 | 7 | 8 | 504 |
| Borredà | 227 | 37 | 115 | 0 | 0 | 8 | 387 |
| Bossòst | 453 | 30 | 120 | 0 | 2 | 10 | 615 |
| Bot | 267 | 22 | 122 | 0 | 1 | 3 | 415 |
| Botarell | 327 | 40 | 106 | 0 | 6 | 20 | 499 |
| Bovera | 180 | 15 | 61 | 0 | 0 | 3 | 259 |
| Bràfim | 284 | 57 | 93 | 6 | 0 | 2 | 442 |
| Breda | 1.593 | 226 | 400 | 0 | 17 | 38 | 2.274 |
| Bruc, el | 528 | 69 | 177 | 0 | 4 | 16 | 794 |
| Brull, el | 126 | 15 | 37 | 0 | 0 | 1 | 179 |
| Brunyola | 223 | 34 | 96 | 0 | 1 | 9 | 363 |
| Cabacés | 127 | 15 | 66 | 0 | 0 | 3 | 211 |
| Cabanabona | 50 | 6 | 12 | 0 | 1 | 2 | 71 |
| Cabanelles | 148 | 27 | 65 | 0 | 1 | 10 | 251 |
| Cabanes | 457 | 60 | 205 | 0 | 3 | 13 | 738 |
| Cabanyes, les | 283 | 30 | 54 | 0 | 2 | 9 | 378 |
| Cabó | 44 | 5 | 14 | 0 | 0 | 1 | 64 |
| Cabra del Camp | 295 | 39 | 100 | 0 | 5 | 10 | 449 |
| Cabrera de Mar | 4.130 | 516 | 809 | 1 | 46 | 211 | 5.713 |
| Cabrera d'Igualada | 238 | 34 | 73 | 0 | 4 | 1 | 350 |
| Cabrils | 2.507 | 599 | 504 | 0 | 6 | 45 | 3.661 |
| Cadaqués | 859 | 474 | 281 | 0 | 1 | 22 | 1.637 |
| Calaf | 1.366 | 110 | 390 | 0 | 12 | 77 | 1.955 |
| Calafell | 6.184 | 649 | 1.322 | 6 | 11 | 108 | 8.280 |
| Calders | 395 | 62 | 151 | 0 | 0 | 10 | 618 |
| Caldes de Malavella | 2.054 | 208 | 456 | 5 | 24 | 82 | 2.829 |
| Caldes de Montbuí | 6.316 | 646 | 1.701 | 130 | 32 | 172 | 8.997 |
| Caldes d'Estrac | 855 | 165 | 152 | 0 | 0 | 3 | 1.175 |
| Calella | 5.426 | 692 | 1.370 | 22 | 24 | 54 | 7.588 |
| Calldetenes | 1.005 | 157 | 346 | 0 | 11 | 51 | 1.570 |
| Callús | 672 | 68 | 149 | 1 | 7 | 21 | 918 |
| Calonge | 3.861 | 593 | 1.040 | 0 | 3 | 54 | 5.551 |
| Calonge de Segarra | 98 | 5 | 55 | 0 | 3 | 9 | 170 |
| Camarasa | 418 | 64 | 121 | 0 | 0 | 7 | 610 |
| Camarles | 1.023 | 164 | 668 | 0 | 4 | 19 | 1.878 |
| Cambrils | 9.390 | 1.419 | 2.453 | 1 | 60 | 285 | 13.608 |
| Camós | 349 | 63 | 151 | 0 | 11 | 48 | 622 |
| Campdevàdol | 1.511 | 195 | 427 | 1 | 10 | 66 | 2.210 |
| Campelles | 73 | 10 | 56 | 0 | 0 | 4 | 143 |
| Campins | 150 | 33 | 52 | 0 | 0 | 3 | 238 |
| Campllong | 204 | 32 | 102 | 0 | 9 | 53 | 400 |
| Camprodon | 1.099 | 239 | 473 | 5 | 3 | 36 | 1.855 |
| Canejan | 58 | 12 | 9 | 0 | 0 | 0 | 79 |
| Canet d'Adri | 307 | 60 | 141 | 0 | 0 | 13 | 521 |
| Canet de Mar | 4.007 | 589 | 942 | 10 | 5 | 91 | 5.644 |
| Canovelles | 6.111 | 461 | 1.344 | 19 | 20 | 106 | 8.061 |

5.2.3 Parc de vehicles per municipis, 2000 (continuació)



Situació a 31 de desembre de 2000

| Municipi | Turismes | Motos | Furgonetes i camions | Autocars | Tractors industrials | Altres | Total |
|----------------------------|----------|-------|-------------------------|----------|-------------------------|--------|--------|
| Cànoves i Samalús | 919 | 132 | 260 | 0 | 14 | 29 | 1.354 |
| Cantallops | 131 | 23 | 61 | 0 | 0 | 2 | 217 |
| Canyelles | 926 | 145 | 206 | 0 | 9 | 20 | 1.306 |
| Capafonts | 78 | 6 | 34 | 0 | 2 | 2 | 122 |
| Capçanes | 190 | 38 | 64 | 0 | 0 | 1 | 293 |
| Capellades | 1.945 | 203 | 401 | 23 | 9 | 56 | 2.637 |
| Capmany | 251 | 32 | 106 | 0 | 2 | 5 | 396 |
| Capolat | 31 | 7 | 24 | 0 | 0 | 0 | 62 |
| Cardedeu | 5.493 | 724 | 1.358 | 0 | 18 | 133 | 7.726 |
| Cardona | 2.336 | 251 | 581 | 0 | 5 | 67 | 3.240 |
| Carme | 344 | 36 | 112 | 0 | 12 | 20 | 524 |
| Caseres | 112 | 10 | 50 | 0 | 0 | 3 | 175 |
| Cassà de la Selva | 4.077 | 362 | 1.060 | 5 | 33 | 147 | 5.684 |
| Casserres | 789 | 113 | 337 | 0 | 6 | 21 | 1.266 |
| Castell de l'Areny | 21 | 8 | 25 | 0 | 0 | 1 | 55 |
| Castell de Mur | 62 | 6 | 28 | 0 | 1 | 2 | 99 |
| Castellar de la Ribera | 78 | 4 | 26 | 0 | 0 | 5 | 113 |
| Castellar de n'Hug | 82 | 13 | 39 | 1 | 0 | 11 | 146 |
| Castellar del Riu | 43 | 7 | 30 | 0 | 0 | 0 | 80 |
| Castellar del Vallès | 8.473 | 948 | 2.194 | 27 | 54 | 234 | 11.930 |
| Castellbell i el Vilar | 1.288 | 175 | 402 | 5 | 5 | 58 | 1.933 |
| Castellbisbal | 3.974 | 504 | 1.186 | 23 | 64 | 161 | 5.912 |
| Castellcir | 186 | 29 | 91 | 0 | 0 | 8 | 314 |
| Castellclaus | 411 | 31 | 162 | 0 | 0 | 5 | 609 |
| Castelldefels | 20.685 | 3.051 | 3.723 | 33 | 169 | 560 | 28.221 |
| Castellet i la Gornal | 716 | 107 | 237 | 0 | 11 | 58 | 1.129 |
| Castellfollit de la Roca | 472 | 58 | 140 | 2 | 12 | 20 | 704 |
| Castellfollit de Riubregós | 118 | 5 | 31 | 0 | 0 | 0 | 154 |
| Castellfollit del Boix | 163 | 41 | 114 | 0 | 5 | 12 | 335 |
| Castellgalí | 463 | 57 | 189 | 0 | 3 | 23 | 735 |
| Castellnou de Bages | 236 | 34 | 81 | 0 | 4 | 17 | 372 |
| Castellnou de Seana | 366 | 32 | 95 | 0 | 4 | 11 | 508 |
| Castelló de Farfanya | 289 | 24 | 93 | 0 | 3 | 7 | 416 |
| Castelló d'Empúries | 4.213 | 562 | 1.438 | 1 | 6 | 236 | 6.456 |
| Castellolí | 230 | 76 | 98 | 0 | 5 | 5 | 409 |
| Castell-Platja d'Aro | 4.572 | 692 | 1.179 | 5 | 9 | 77 | 6.534 |
| Castellserà | 594 | 41 | 150 | 1 | 1 | 6 | 793 |
| Castellterçol | 902 | 116 | 323 | 0 | 1 | 31 | 1.373 |
| Castellvell del Camp | 889 | 174 | 216 | 0 | 1 | 20 | 1.300 |
| Castellví de la Marca | 714 | 130 | 297 | 7 | 12 | 41 | 1.201 |
| Castellví de Rosanes | 595 | 96 | 179 | 0 | 1 | 10 | 881 |
| Catllar, el | 1.207 | 220 | 329 | 0 | 19 | 51 | 1.826 |
| Cava | 14 | 7 | 12 | 0 | 0 | 0 | 33 |
| Cellera de Ter, la | 994 | 92 | 272 | 0 | 2 | 12 | 1.372 |
| Celrà | 1.503 | 162 | 1.473 | 4 | 35 | 94 | 3.271 |
| Centelles | 2.660 | 251 | 690 | 0 | 14 | 89 | 3.704 |
| Cercs | 666 | 43 | 260 | 0 | 10 | 30 | 1.009 |
| Cerdanyola del Vallès | 25.345 | 2.462 | 4.296 | 195 | 110 | 428 | 32.836 |
| Cervelló | 4.318 | 649 | 1.014 | 0 | 36 | 113 | 6.130 |
| Cervera | 3.549 | 235 | 817 | 9 | 84 | 181 | 4.875 |
| Cervià de les Garrigues | 378 | 38 | 142 | 0 | 0 | 7 | 565 |
| Cervià de Ter | 409 | 65 | 154 | 0 | 5 | 13 | 646 |
| Cistella | 120 | 17 | 60 | 0 | 0 | 2 | 199 |
| Ciutadilla | 146 | 16 | 45 | 0 | 2 | 2 | 211 |
| Clariana de Cardener | 85 | 7 | 27 | 0 | 2 | 7 | 128 |
| Cogul, el | 84 | 9 | 45 | 0 | 3 | 8 | 149 |
| Colera | 214 | 27 | 66 | 0 | 0 | 0 | 307 |
| Coll de Nargó | 250 | 28 | 147 | 0 | 5 | 22 | 452 |
| Collbató | 1.040 | 138 | 237 | 1 | 5 | 25 | 1.446 |
| Colldejou | 82 | 27 | 39 | 0 | 1 | 2 | 151 |

5.2.3 Parc de vehicles per municipis, 2000 (continuació)



Situació a 31 de desembre de 2000

| Municipi | Turismes | Motos | Furgonetes i camions | Autocars | Tractors industrials | Altres | Total |
|---|----------|-------|-------------------------|----------|-------------------------|--------|--------|
| Collsuspina | 127 | 23 | 59 | 0 | 0 | 2 | 211 |
| Colomers | 119 | 18 | 24 | 0 | 2 | 3 | 166 |
| Coma i la Pedra, la | 121 | 24 | 83 | 0 | 0 | 20 | 248 |
| Conesa | 80 | 7 | 12 | 0 | 0 | 1 | 100 |
| Constantí | 2.374 | 303 | 666 | 185 | 155 | 277 | 3.960 |
| Copons | 129 | 36 | 47 | 0 | 3 | 6 | 221 |
| Corbera de Llobregat | 4.679 | 844 | 1.095 | 8 | 38 | 173 | 6.837 |
| Corbera d'Ebre | 384 | 32 | 157 | 0 | 4 | 17 | 594 |
| Corbins | 438 | 40 | 175 | 11 | 1 | 13 | 678 |
| Corçà | 688 | 83 | 227 | 0 | 13 | 33 | 1.044 |
| Cornellà de Llobregat | 31.947 | 3.188 | 6.292 | 41 | 157 | 691 | 42.316 |
| Cornellà del Terri | 1.076 | 127 | 480 | 12 | 15 | 38 | 1.748 |
| Cornudella de Montsant | 313 | 89 | 128 | 0 | 4 | 9 | 543 |
| Creixell | 907 | 119 | 229 | 0 | 3 | 25 | 1.283 |
| Crespià | 151 | 14 | 46 | 0 | 0 | 3 | 214 |
| Cruïlles, Monells i Sant Salvador de l'Heura | 542 | 111 | 218 | 0 | 2 | 15 | 888 |
| Cubelles | 2.813 | 418 | 602 | 0 | 5 | 47 | 3.885 |
| Cubells | 178 | 17 | 58 | 0 | 1 | 5 | 259 |
| Cunit | 2.412 | 263 | 515 | 0 | 10 | 36 | 3.236 |
| Darnius | 298 | 43 | 115 | 0 | 0 | 11 | 467 |
| Das | 79 | 15 | 35 | 1 | 0 | 6 | 136 |
| Deltebre | 4.297 | 545 | 2.108 | 0 | 17 | 119 | 7.086 |
| Dosrius | 1.512 | 277 | 502 | 0 | 4 | 39 | 2.334 |
| Duesaigües | 113 | 23 | 43 | 0 | 0 | 1 | 180 |
| Escala, l' | 3.571 | 626 | 866 | 1 | 3 | 61 | 5.128 |
| Esparraguera | 7.750 | 699 | 1.538 | 0 | 44 | 147 | 10.178 |
| Espinelles | 88 | 15 | 45 | 0 | 7 | 13 | 168 |
| Espluga Calba, l' | 227 | 19 | 59 | 0 | 1 | 1 | 307 |
| Espluga de Francolí, l' | 1.500 | 153 | 343 | 0 | 21 | 71 | 2.088 |
| Esplugues de Llobregat | 23.292 | 3.216 | 3.497 | 73 | 59 | 313 | 30.450 |
| Espolla | 172 | 26 | 107 | 0 | 0 | 1 | 306 |
| Esponellà | 235 | 36 | 82 | 0 | 0 | 5 | 358 |
| Espot | 140 | 20 | 44 | 0 | 0 | 4 | 208 |
| Espunyola, l' | 145 | 24 | 85 | 0 | 1 | 2 | 257 |
| Estamariu | 48 | 3 | 25 | 0 | 0 | 7 | 83 |
| Estany, l' | 178 | 25 | 70 | 0 | 0 | 6 | 279 |
| Estaràs | 122 | 19 | 33 | 0 | 4 | 2 | 180 |
| Esterri d'Àneu | 266 | 32 | 96 | 0 | 0 | 18 | 412 |
| Esterri de Cardós | 40 | 5 | 22 | 0 | 0 | 0 | 67 |
| Falset | 1.063 | 145 | 338 | 5 | 2 | 34 | 1.587 |
| Far d'Empordà, el | 249 | 22 | 106 | 1 | 1 | 8 | 387 |
| Farrera | 45 | 5 | 33 | 0 | 3 | 4 | 90 |
| Fatarella, la | 661 | 25 | 246 | 0 | 0 | 7 | 939 |
| Febró, la | 34 | 4 | 16 | 0 | 0 | 1 | 55 |
| Fígols | 26 | 5 | 40 | 0 | 0 | 0 | 71 |
| Fígols i Alinyà | 110 | 6 | 53 | 0 | 6 | 11 | 186 |
| Figuera, la | 35 | 3 | 26 | 2 | 0 | 0 | 66 |
| Figueres | 18.214 | 1.945 | 4.272 | 20 | 196 | 522 | 25.169 |
| Figuerola del Camp | 142 | 15 | 34 | 0 | 0 | 0 | 191 |
| Flaçà | 507 | 73 | 126 | 0 | 7 | 57 | 770 |
| Flix | 1.738 | 256 | 390 | 1 | 2 | 41 | 2.428 |
| Floresta, la | 88 | 4 | 21 | 0 | 0 | 0 | 113 |
| Fogars de la Selva | 339 | 40 | 126 | 0 | 0 | 20 | 525 |
| Fogars de Montclús | 174 | 39 | 74 | 0 | 0 | 1 | 288 |
| Foixà | 184 | 35 | 65 | 0 | 2 | 27 | 313 |
| Folgueroles | 761 | 96 | 242 | 0 | 12 | 33 | 1.144 |
| Fondarella | 1.297 | 38 | 213 | 0 | 6 | 17 | 1.571 |
| Fonollosa | 430 | 85 | 213 | 0 | 3 | 36 | 767 |
| Fontanals de Cerdanya | 204 | 35 | 102 | 0 | 5 | 27 | 373 |
| Fontanilles | 91 | 9 | 40 | 0 | 0 | 0 | 140 |

5.2.3 Parc de vehicles per municipis, 2000 (continuació)



Situació a 31 de desembre de 2000

| Municipi | Turismes | Motos | Furgonetes i camions | Autocars | Tractors industrials | Altres | Total |
|-------------------------------|----------|--------|-------------------------|----------|-------------------------|--------|---------|
| Fontcoberta | 618 | 98 | 168 | 0 | 2 | 9 | 895 |
| Font-rubí | 610 | 80 | 234 | 0 | 8 | 32 | 964 |
| Foradada | 111 | 13 | 33 | 0 | 3 | 6 | 166 |
| Forallac | 805 | 149 | 333 | 0 | 12 | 38 | 1.337 |
| Forès | 26 | 3 | 14 | 0 | 1 | 1 | 45 |
| Fornells de la Selva | 1.748 | 198 | 771 | 12 | 10 | 36 | 2.775 |
| Fortià | 312 | 41 | 141 | 0 | 4 | 10 | 508 |
| Franqueses del Vallès, les | 6.090 | 511 | 1.606 | 2 | 52 | 161 | 8.422 |
| Freginals | 122 | 23 | 84 | 0 | 1 | 7 | 237 |
| Fuliola, la | 565 | 60 | 217 | 0 | 0 | 9 | 851 |
| Fulleda | 61 | 6 | 26 | 0 | 2 | 3 | 98 |
| Gaià | 65 | 18 | 43 | 0 | 0 | 6 | 132 |
| Galera, la | 266 | 29 | 159 | 0 | 1 | 6 | 461 |
| Gallifa | 100 | 39 | 33 | 0 | 0 | 1 | 173 |
| Gandesa | 999 | 89 | 437 | 1 | 34 | 51 | 1.611 |
| Garcia | 227 | 45 | 114 | 0 | 0 | 5 | 391 |
| Garidells, els | 97 | 14 | 43 | 0 | 0 | 1 | 155 |
| Garriga, la | 7.067 | 650 | 1.630 | 8 | 51 | 194 | 9.600 |
| Garrigàs | 187 | 35 | 72 | 0 | 0 | 10 | 304 |
| Garrigoles | 82 | 16 | 23 | 0 | 1 | 1 | 123 |
| Garriguella | 429 | 43 | 134 | 0 | 2 | 8 | 616 |
| Gavà | 16.425 | 1.692 | 3.645 | 6 | 131 | 356 | 22.255 |
| Gavet de la Conca | 132 | 3 | 54 | 0 | 5 | 8 | 202 |
| Gelida | 2.073 | 271 | 441 | 0 | 5 | 32 | 2.822 |
| Ger | 154 | 21 | 104 | 0 | 0 | 5 | 284 |
| Gimenells i el Pla de la Font | 625 | 69 | 205 | 0 | 9 | 37 | 945 |
| Ginestar | 303 | 57 | 136 | 0 | 0 | 7 | 503 |
| Girona | 38.414 | 6.129 | 8.339 | 128 | 301 | 722 | 54.033 |
| Gironella | 2.325 | 258 | 742 | 0 | 21 | 77 | 3.423 |
| Gisclareny | 13 | 12 | 15 | 0 | 0 | 2 | 42 |
| Godall | 281 | 35 | 189 | 3 | 0 | 2 | 510 |
| Golmés | 702 | 50 | 218 | 0 | 26 | 36 | 1.032 |
| Gombrèn | 109 | 15 | 53 | 0 | 0 | 4 | 181 |
| Gósol | 80 | 8 | 50 | 0 | 2 | 7 | 147 |
| Granada, la | 654 | 80 | 209 | 0 | 5 | 16 | 964 |
| Granadella, la | 316 | 44 | 97 | 0 | 7 | 11 | 475 |
| Granera | 30 | 13 | 16 | 0 | 0 | 1 | 60 |
| Granja d'Escarp, la | 463 | 58 | 203 | 0 | 22 | 37 | 783 |
| Granollers | 26.652 | 2.086 | 5.731 | 24 | 251 | 630 | 35.374 |
| Granyanella | 175 | 16 | 63 | 0 | 2 | 2 | 258 |
| Granyena de les Garrigues | 83 | 13 | 34 | | 0 | 3 | 133 |
| Granyena de Segarra | 83 | 7 | 16 | 0 | 0 | 1 | 107 |
| Gratallops | 109 | 18 | 43 | 0 | 0 | 0 | 170 |
| Gualba | 418 | 49 | 132 | 0 | 4 | 2 | 605 |
| Gualta | 201 | 29 | 125 | 0 | 3 | 13 | 371 |
| Guardiola de Berguedà | 469 | 54 | 174 | 0 | 2 | 13 | 712 |
| Guiamets, els | 137 | 27 | 58 | 0 | 0 | 6 | 228 |
| Guils de Cerdanya | 153 | 40 | 80 | 0 | 0 | 10 | 283 |
| Guimerà | 180 | 9 | 53 | 0 | 0 | 5 | 247 |
| Guingueta d'Àneu, la | 118 | 6 | 74 | 0 | 6 | 29 | 233 |
| Guissona | 1.510 | 100 | 602 | 0 | 72 | 118 | 2.402 |
| Guixers | 73 | 18 | 48 | 0 | 5 | 10 | 154 |
| Gurb | 1.186 | 148 | 573 | 0 | 18 | 58 | 1.983 |
| Horta de Sant Joan | 406 | 43 | 298 | 0 | 3 | 11 | 761 |
| Hospitalet de Llobregat, l' | 89.291 | 10.758 | 15.146 | 219 | 379 | 1.274 | 117.067 |
| Hostalets de Pierola, els | 609 | 77 | 210 | 0 | 0 | 33 | 929 |
| Hostalric | 1.590 | 200 | 330 | 0 | 8 | 34 | 2.162 |
| Igualada | 15.728 | 2.005 | 3.916 | 87 | 48 | 441 | 22.225 |
| Isona i Conca Dellà | 552 | 39 | 202 | 0 | 1 | 13 | 807 |
| Isòvol | 113 | 17 | 42 | 0 | 1 | 7 | 180 |

5.2.3 Parc de vehicles per municipis, 2000 (continuació)



Situació a 31 de desembre de 2000

| Municipi | Turismes | Motos | Furgonetes i camions | Autocars | Tractors industrials | Altres | Total |
|-------------------------|----------|-------|-------------------------|----------|-------------------------|--------|--------|
| Ivars de Noguera | 141 | 16 | 65 | 0 | 0 | 7 | 229 |
| Ivars d'Urgell | 821 | 69 | 229 | 0 | 19 | 34 | 1.172 |
| Ivorra | 76 | 8 | 19 | 0 | 0 | 2 | 105 |
| Jafre | 190 | 24 | 79 | 1 | 0 | 5 | 299 |
| Jonquera, la | 1.449 | 182 | 458 | 1 | 59 | 53 | 2.202 |
| Jorba | 283 | 23 | 118 | 0 | 0 | 5 | 429 |
| Josa i Tuixén | 46 | 6 | 39 | 0 | 0 | 3 | 94 |
| Juià | 172 | 22 | 60 | 0 | 2 | 7 | 263 |
| Juncosa | 307 | 51 | 127 | 6 | 4 | 11 | 506 |
| Juneda | 1.267 | 133 | 462 | 1 | 15 | 62 | 1.940 |
| Les | 341 | 63 | 92 | 0 | 0 | 3 | 499 |
| Linyola | 1.152 | 121 | 278 | 0 | 15 | 36 | 1.602 |
| Llacuna, la | 427 | 70 | 150 | 5 | 4 | 16 | 672 |
| Lladó | 292 | 26 | 98 | 0 | 1 | 2 | 419 |
| Lladorre | 96 | 5 | 46 | 0 | 0 | 8 | 155 |
| Lladurs | 123 | 1 | 62 | 0 | 0 | 4 | 190 |
| Llagosta, la | 4.933 | 262 | 949 | 3 | 30 | 80 | 6.257 |
| Llagostera | 2.934 | 384 | 1.005 | 6 | 24 | 98 | 4.451 |
| Llambilles | 259 | 50 | 133 | 1 | 1 | 21 | 465 |
| Llanars | 190 | 59 | 103 | 0 | 0 | 30 | 382 |
| Llançà | 1.893 | 305 | 532 | 0 | 1 | 41 | 2.772 |
| Llardecans | 245 | 23 | 112 | 0 | 21 | 21 | 422 |
| Llavorsí | 100 | 10 | 48 | 1 | 0 | 6 | 165 |
| Lleida | 49.006 | 4.769 | 10.993 | 215 | 928 | 1.789 | 67.700 |
| Llers | 582 | 105 | 207 | 0 | 6 | 25 | 925 |
| Lles | 133 | 41 | 69 | 0 | 0 | 2 | 245 |
| Lliçà d'Amunt | 5.315 | 686 | 1.479 | 0 | 36 | 176 | 7.692 |
| Lliçà de Vall | 3.437 | 350 | 1.184 | 0 | 71 | 149 | 5.191 |
| Llimiana | 62 | 1 | 25 | 0 | 0 | 3 | 91 |
| Llinars del Vallès | 3.224 | 427 | 811 | 1 | 37 | 118 | 4.618 |
| Llívia | 482 | 64 | 183 | 0 | 1 | 25 | 755 |
| Lloar, el | 62 | 9 | 21 | 0 | 0 | 0 | 92 |
| Llobera | 115 | 18 | 51 | 0 | 1 | 8 | 193 |
| Llorac | 42 | 10 | 25 | 0 | 0 | 1 | 78 |
| Llorenç del Penedès | 732 | 97 | 254 | 1 | 2 | 33 | 1.119 |
| Lloret de Mar | 10.078 | 2.153 | 2.159 | 126 | 33 | 166 | 14.715 |
| Llosses, les | 167 | 13 | 95 | 0 | 0 | 71 | 346 |
| Lluçà | 139 | 25 | 73 | 0 | 0 | 6 | 243 |
| Maçanet de Cabrenys | 324 | 55 | 168 | 0 | 3 | 8 | 558 |
| Maçanet de la Selva | 2.107 | 227 | 720 | 1 | 21 | 66 | 3.142 |
| Madremanya | 127 | 23 | 38 | 0 | 0 | 3 | 191 |
| Maià de Montcal | 229 | 33 | 87 | 0 | 8 | 21 | 378 |
| Maials | 377 | 29 | 189 | 0 | 17 | 27 | 639 |
| Maldà | 141 | 8 | 51 | 0 | 0 | 0 | 200 |
| Malgrat de Mar | 5.398 | 711 | 1.393 | 8 | 25 | 105 | 7.640 |
| Malla | 222 | 9 | 77 | 0 | 0 | 5 | 313 |
| Manlleu | 8.287 | 777 | 2.140 | 29 | 71 | 322 | 11.626 |
| Manresa | 29.825 | 3.518 | 7.417 | 67 | 134 | 845 | 41.806 |
| Marçà | 277 | 46 | 85 | 0 | 0 | 1 | 409 |
| Margalef | 43 | 9 | 23 | 0 | 0 | 1 | 76 |
| Marganell | 91 | 19 | 57 | 11 | 0 | 2 | 180 |
| Martorell | 15.280 | 828 | 1.944 | 22 | 68 | 243 | 18.385 |
| Martorelles | 2.596 | 419 | 561 | 15 | 41 | 133 | 3.765 |
| Mas de Barberans | 214 | 43 | 162 | 0 | 0 | 6 | 425 |
| Masarac | 105 | 21 | 60 | 0 | 0 | 1 | 187 |
| Masdenverge | 343 | 47 | 171 | 0 | 2 | 9 | 572 |
| Masies de Roda, les | 307 | 35 | 127 | 0 | 3 | 8 | 480 |
| Masies de Voltregà, les | 1.434 | 160 | 419 | 0 | 13 | 63 | 2.089 |
| Masllorenç | 283 | 52 | 74 | 0 | 0 | 6 | 415 |
| Masnou, el | 9.643 | 1.665 | 1.538 | 16 | 15 | 127 | 13.004 |

5.2.3 Parc de vehicles per municipis, 2000 (continuació)



Situació a 31 de desembre de 2000

| Municipi | Turismes | Motos | Furgonetes i camions | Autocars | Tractors industrials | Altres | Total |
|-------------------------|----------|-------|-------------------------|----------|-------------------------|--------|--------|
| Masó, la | 133 | 13 | 51 | 0 | 0 | 6 | 203 |
| Maspujols | 212 | 43 | 69 | 0 | 0 | 0 | 324 |
| Masquefa | 2.226 | 232 | 533 | 0 | 38 | 83 | 3.112 |
| Masroig, el | 200 | 40 | 87 | 0 | 1 | 1 | 329 |
| Massalcoreig | 236 | 36 | 110 | 0 | 2 | 2 | 386 |
| Massanes | 285 | 37 | 109 | 0 | 2 | 5 | 438 |
| Massoteres | 87 | 5 | 22 | 0 | 1 | 0 | 115 |
| Matadepera | 3.518 | 691 | 659 | 3 | 11 | 66 | 4.948 |
| Mataró | 44.501 | 5.540 | 9.763 | 103 | 132 | 906 | 60.945 |
| Mediona | 729 | 121 | 203 | 0 | 1 | 22 | 1.076 |
| Menàrguens | 408 | 48 | 99 | 0 | 6 | 5 | 566 |
| Meranges | 38 | 6 | 28 | 0 | 0 | 3 | 75 |
| Mieres | 165 | 30 | 77 | 0 | 0 | 2 | 274 |
| Milà, el | 70 | 9 | 28 | 0 | 0 | 1 | 108 |
| Miralcamp | 622 | 63 | 221 | 0 | 23 | 40 | 969 |
| Miravet | 322 | 49 | 146 | 0 | 0 | 11 | 528 |
| Moià | 1.801 | 273 | 640 | 0 | 15 | 68 | 2.797 |
| Molar, el | 120 | 15 | 33 | 0 | 0 | 0 | 168 |
| Molins de Rei | 8.719 | 1.283 | 2.045 | 10 | 84 | 281 | 12.422 |
| Mollerussa | 4.703 | 359 | 1.045 | 4 | 138 | 226 | 6.475 |
| Mollet de Peralada | 96 | 10 | 36 | 0 | 0 | 1 | 143 |
| Mollet del Vallès | 20.539 | 1.566 | 3.532 | 10 | 157 | 443 | 26.247 |
| Molló | 154 | 33 | 87 | 0 | 0 | 5 | 279 |
| Molsosa, la | 63 | 6 | 29 | 1 | 0 | 1 | 100 |
| Mongai | 456 | 35 | 86 | 0 | 3 | 6 | 586 |
| Monistrol de Calders | 285 | 48 | 94 | 0 | 1 | 7 | 435 |
| Monistrol de Montserrat | 1.140 | 139 | 230 | 0 | 11 | 29 | 1.549 |
| Montagut | 380 | 58 | 187 | 3 | 3 | 16 | 647 |
| Montblanc | 2.595 | 212 | 700 | 10 | 12 | 73 | 3.602 |
| Montbrí del Camp | 740 | 115 | 219 | 0 | 3 | 14 | 1.091 |
| Montcada i Reixac | 12.688 | 1.009 | 3.520 | 4 | 127 | 465 | 17.813 |
| Montclar | 53 | 10 | 25 | 0 | 0 | 5 | 93 |
| Montellà i Martinet | 248 | 40 | 113 | 0 | 1 | 13 | 415 |
| Montesquiu | 421 | 43 | 76 | 0 | 0 | 12 | 552 |
| Montferrer i Castellbó | 380 | 49 | 196 | 0 | 5 | 29 | 659 |
| Montferri | 75 | 10 | 26 | 0 | 0 | 5 | 116 |
| Montgat | 3.972 | 504 | 722 | 0 | 16 | 55 | 5.269 |
| Montmajor | 284 | 43 | 142 | 0 | 1 | 10 | 480 |
| Montmaneu | 128 | 6 | 81 | 0 | 4 | 12 | 231 |
| Montmany-Figaró | 366 | 48 | 124 | 0 | 2 | 8 | 548 |
| Montmell | 291 | 37 | 102 | 0 | 0 | 7 | 437 |
| Montmeló | 3.615 | 251 | 707 | 4 | 35 | 122 | 4.734 |
| Montoliu de Lleida | 222 | 25 | 83 | 0 | 0 | 5 | 335 |
| Montoliu de Segarra | 97 | 7 | 34 | 0 | 1 | 2 | 141 |
| Montornès de Segarra | 66 | 2 | 7 | 0 | 0 | 0 | 75 |
| Montornès del Vallès | 5.688 | 498 | 1.116 | 1 | 122 | 233 | 7.658 |
| Mont-Ral | 50 | 7 | 23 | 0 | 0 | 1 | 81 |
| Mont-Ras | 983 | 155 | 348 | 0 | 1 | 15 | 1.502 |
| Mont-Roig del Camp | 3.538 | 435 | 1.234 | 2 | 20 | 122 | 5.351 |
| Montseny | 127 | 29 | 117 | 0 | 3 | 24 | 300 |
| Móra d'Ebre | 2.095 | 294 | 679 | 4 | 20 | 81 | 3.173 |
| Móra la Nova | 1.127 | 129 | 304 | 0 | 6 | 53 | 1.619 |
| Morell, el | 1.188 | 172 | 421 | 0 | 16 | 30 | 1.827 |
| Morera de Montsant, la | 65 | 7 | 18 | 0 | 0 | 2 | 92 |
| Muntanyola | 114 | 22 | 63 | 0 | 0 | 6 | 205 |
| Mura | 103 | 22 | 51 | 0 | 0 | 5 | 181 |
| Nalec | 51 | 5 | 20 | 0 | 0 | 0 | 76 |
| Naut Aran | 647 | 113 | 262 | 3 | 2 | 33 | 1.060 |
| Navarclés | 2.535 | 402 | 717 | 5 | 4 | 88 | 3.751 |
| Navàs | 2.622 | 223 | 799 | 8 | 31 | 142 | 3.825 |

5.2.3 Parc de vehicles per municipis, 2000 (continuació)



Situació a 31 de desembre de 2000

| Municipi | Turismes | Motos | Furgonetes i camions | Autocars | Tractors industrials | Altres | Total |
|------------------------|----------|-------|-------------------------|----------|-------------------------|--------|--------|
| Navata | 366 | 50 | 142 | 0 | 3 | 9 | 570 |
| Navès | 150 | 20 | 71 | 0 | 6 | 11 | 258 |
| Nou de Berguedà, la | 69 | 20 | 35 | 0 | 2 | 5 | 131 |
| Nou de Gaià, la | 174 | 33 | 78 | 0 | 0 | 12 | 297 |
| Nulles | 162 | 21 | 41 | 0 | 0 | 4 | 228 |
| Odèn | 102 | 10 | 72 | 0 | 1 | 5 | 190 |
| Òdena | 1.320 | 198 | 460 | 0 | 6 | 45 | 2.029 |
| Ogassa | 111 | 22 | 56 | 0 | 4 | 11 | 204 |
| Olèrdola | 1.297 | 182 | 1.735 | 0 | 48 | 117 | 3.379 |
| Olesa de Bonesvalls | 497 | 54 | 156 | 0 | 9 | 20 | 736 |
| Olesa de Montserrat | 7.067 | 557 | 1.499 | 27 | 25 | 126 | 9.301 |
| Oliana | 802 | 90 | 251 | 2 | 3 | 34 | 1.182 |
| Oliola | 99 | 9 | 25 | 0 | 1 | 3 | 137 |
| Olius | 317 | 32 | 103 | 0 | 11 | 26 | 489 |
| Olivella | 677 | 102 | 175 | 0 | 5 | 19 | 978 |
| Olost | 585 | 62 | 192 | 0 | 4 | 12 | 855 |
| Olot | 13.755 | 1.679 | 3.763 | 10 | 54 | 286 | 19.547 |
| Oluges, les | 128 | 21 | 33 | 0 | 0 | 3 | 185 |
| Olvan | 427 | 67 | 215 | 0 | 9 | 29 | 747 |
| Omellons, els | 130 | 6 | 32 | 0 | 1 | 1 | 170 |
| Omells de na Gaia, els | 73 | 13 | 35 | 0 | 0 | 0 | 121 |
| Ordis | 189 | 28 | 43 | 0 | 0 | 2 | 262 |
| Organyà | 414 | 52 | 160 | 11 | 2 | 17 | 656 |
| Orís | 134 | 17 | 61 | 0 | 0 | 5 | 217 |
| Oristà | 315 | 61 | 123 | 0 | 5 | 6 | 510 |
| Orpí | 76 | 11 | 63 | 0 | 13 | 27 | 190 |
| Òrrius | 309 | 61 | 110 | 0 | 4 | 20 | 504 |
| Os de Balaguer | 366 | 36 | 132 | 0 | 6 | 12 | 552 |
| Osor | 253 | 29 | 106 | 0 | 0 | 0 | 388 |
| Ossó de Sió | 144 | 10 | 36 | 0 | 0 | 1 | 191 |
| Pacs del Penedès | 331 | 65 | 138 | 0 | 10 | 42 | 586 |
| Palafolls | 2.486 | 350 | 836 | 2 | 15 | 39 | 3.728 |
| Palafrugell | 9.262 | 1.517 | 2.341 | 82 | 45 | 181 | 13.428 |
| Palamós | 7.698 | 1.062 | 1.789 | 14 | 36 | 138 | 10.737 |
| Palau d'Anglesola, el | 804 | 63 | 177 | 0 | 3 | 24 | 1.071 |
| Palau de Plegamans | 6.259 | 844 | 2.041 | 1 | 94 | 237 | 9.476 |
| Palau de Santa Eulàlia | 70 | 12 | 18 | 0 | 1 | 1 | 102 |
| Palau-sator | 184 | 33 | 74 | 0 | 0 | 2 | 293 |
| Palau-saverdera | 475 | 99 | 172 | 5 | 0 | 8 | 759 |
| Pallaresos, els | 1.200 | 199 | 230 | 1 | 34 | 56 | 1.720 |
| Pallars Jussà | 169 | 31 | 91 | 0 | 0 | 3 | 294 |
| Pallejà | 3.615 | 454 | 750 | 12 | 26 | 166 | 5.023 |
| Palma d'Ebre, la | 142 | 13 | 73 | 0 | 0 | 3 | 231 |
| Palmerola | 2 | 3 | 3 | 0 | 0 | 0 | 8 |
| Palol de Revardit | 230 | 29 | 116 | 0 | 6 | 30 | 411 |
| Pals | 1.328 | 183 | 482 | 0 | 21 | 118 | 2.132 |
| Papiol, el | 1.759 | 218 | 651 | 0 | 29 | 135 | 2.792 |
| Pardines | 42 | 13 | 33 | 0 | 0 | 3 | 91 |
| Parets del Vallès | 7.441 | 687 | 1.748 | 5 | 127 | 373 | 10.381 |
| Parlavà | 209 | 22 | 56 | 0 | 0 | 1 | 288 |
| Passanant | 87 | 6 | 25 | 1 | 0 | 1 | 120 |
| Pau | 225 | 27 | 76 | 0 | 0 | 2 | 330 |
| Paüls | 186 | 35 | 152 | 0 | 3 | 3 | 379 |
| Pedret i Marzà | 73 | 8 | 39 | 0 | 0 | 2 | 122 |
| Penelles | 294 | 31 | 68 | 0 | 3 | 10 | 406 |
| Pera, la | 210 | 22 | 94 | 0 | 1 | 8 | 335 |
| Perafita | 186 | 38 | 78 | 0 | 1 | 10 | 313 |
| Perafort | 359 | 62 | 140 | 0 | 10 | 20 | 591 |
| Peralada | 860 | 124 | 294 | 0 | 5 | 16 | 1.299 |
| Peramola | 198 | 22 | 67 | 0 | 0 | 2 | 289 |
| Perelló, el | 1.283 | 210 | 798 | 1 | 19 | 59 | 2.370 |

5.2.3 Parc de vehicles per municipis, 2000 (continuació)



Situació a 31 de desembre de 2000

| Municipi | Turismes | Motos | Furgonetes i camions | Autocars | Tractors industrials | Altres | Total |
|---------------------------------|----------|-------|-------------------------|----------|-------------------------|--------|--------|
| Piera | 4.096 | 488 | 1.138 | 0 | 29 | 144 | 5.895 |
| Piles, les | 106 | 11 | 24 | 0 | 0 | 4 | 145 |
| Pineda de Mar | 8.401 | 904 | 2.332 | 27 | 61 | 174 | 11.899 |
| Pinell de Brai, el | 336 | 47 | 204 | 0 | 9 | 15 | 611 |
| Pinell de Solsonès | 126 | 15 | 40 | 0 | 0 | 4 | 185 |
| Pinós | 166 | 22 | 86 | 0 | 1 | 8 | 283 |
| Pira | 192 | 20 | 60 | 0 | 4 | 4 | 280 |
| Pla de Santa Maria, el | 758 | 73 | 249 | 0 | 15 | 30 | 1.125 |
| Pla del Penedès, el | 464 | 56 | 161 | 0 | 1 | 4 | 686 |
| Planes d'Hostoles, les | 917 | 143 | 281 | 0 | 4 | 21 | 1.366 |
| Planols | 140 | 29 | 55 | 0 | 0 | 8 | 232 |
| Plans de Sió, els | 334 | 24 | 88 | 0 | 4 | 6 | 456 |
| Poal, el | 327 | 28 | 78 | 0 | 4 | 11 | 448 |
| Pobla de Cérvoles, la | 83 | 11 | 41 | 0 | 2 | 6 | 143 |
| Pobla de Claramunt, la | 789 | 109 | 240 | 0 | 11 | 33 | 1.182 |
| Pobla de Lillet, la | 547 | 49 | 172 | 0 | 0 | 15 | 783 |
| Pobla de Mafumet, la | 674 | 93 | 326 | 0 | 16 | 84 | 1.193 |
| Pobla de Massaluça, la | 139 | 19 | 73 | 0 | 0 | 2 | 233 |
| Pobla de Montornès, la | 638 | 84 | 181 | 0 | 11 | 24 | 938 |
| Pobla de Segur, la | 1.193 | 83 | 430 | 6 | 10 | 40 | 1.762 |
| Poboleda | 151 | 24 | 58 | 0 | 2 | 6 | 241 |
| Polinyà | 2.470 | 219 | 897 | 0 | 60 | 143 | 3.789 |
| Pont d'Armentera, el | 228 | 39 | 80 | 0 | 1 | 2 | 350 |
| Pont de Bar, el | 93 | 12 | 35 | 0 | 0 | 1 | 141 |
| Pont de Molins | 284 | 38 | 101 | 0 | 87 | 131 | 641 |
| Pont de Suert, el | 944 | 66 | 257 | 3 | 6 | 47 | 1.323 |
| Pont de Vilomara i Rocafort, el | 1.082 | 121 | 248 | 0 | 8 | 26 | 1.485 |
| Pontils | 62 | 3 | 37 | 0 | 12 | 15 | 129 |
| Pontons | 204 | 35 | 99 | 0 | 0 | 3 | 341 |
| Pontós | 178 | 32 | 65 | 0 | 0 | 3 | 278 |
| Ponts | 1.084 | 87 | 348 | 1 | 20 | 82 | 1.622 |
| Porqueres | 1.802 | 295 | 541 | 0 | 34 | 65 | 2.737 |
| Porrera | 172 | 35 | 93 | 0 | 1 | 4 | 305 |
| Port de la Selva, el | 447 | 89 | 179 | 0 | 0 | 12 | 727 |
| Portbou | 628 | 55 | 135 | 0 | 4 | 21 | 843 |
| Portella, la | 308 | 25 | 81 | 0 | 6 | 16 | 436 |
| Pradell de la Teixeta | 98 | 13 | 40 | 0 | 0 | 2 | 153 |
| Prades | 234 | 35 | 88 | 0 | 0 | 3 | 360 |
| Prat de Comte | 49 | 4 | 30 | 0 | 0 | 0 | 83 |
| Prat de Llobregat, el | 34.529 | 2.152 | 5.244 | 39 | 272 | 979 | 43.215 |
| Pratdip | 242 | 26 | 104 | 0 | 5 | 7 | 384 |
| Prats de Lluçanès | 1.239 | 167 | 419 | 0 | 2 | 51 | 1.878 |
| Prats de Rei, els | 245 | 30 | 65 | 0 | 4 | 9 | 353 |
| Prats i Sansor | 101 | 16 | 44 | 0 | 1 | 9 | 171 |
| Preixana | 222 | 25 | 56 | 0 | 1 | 3 | 307 |
| Preixens | 389 | 32 | 98 | 22 | 2 | 4 | 547 |
| Premià de Dalt | 4.208 | 764 | 935 | 0 | 17 | 70 | 5.994 |
| Premià de Mar | 12.088 | 1.367 | 1.676 | 1 | 24 | 157 | 15.313 |
| Preses, les | 703 | 64 | 293 | 0 | 14 | 31 | 1.105 |
| Prullans | 111 | 15 | 42 | 0 | 0 | 7 | 175 |
| Puig Reig | 1.956 | 167 | 640 | 0 | 26 | 109 | 2.898 |
| Puigcerdà | 3.279 | 433 | 1.349 | 18 | 16 | 159 | 5.254 |
| Puigdàlber | 215 | 39 | 61 | 0 | 0 | 3 | 318 |
| Puiggròs | 138 | 15 | 42 | 0 | 1 | 4 | 200 |
| Puigpelat | 329 | 49 | 97 | 1 | 0 | 3 | 479 |
| Puigverd d'Agramunt | 129 | 16 | 52 | 0 | 0 | 5 | 202 |
| Puigverd de Lleida | 485 | 38 | 134 | 0 | 7 | 16 | 680 |
| Pujalt | 88 | 11 | 27 | 0 | 0 | 1 | 127 |
| Quar, la | 22 | 2 | 27 | 0 | 0 | 1 | 52 |
| Quart | 1.416 | 211 | 429 | 0 | 38 | 104 | 2.198 |

5.2.3 Parc de vehicles per municipis, 2000 (continuació)



Situació a 31 de desembre de 2000

| Municipi | Turismes | Motos | Furgonetes i camions | Autocars | Tractors industrials | Altres | Total |
|---------------------------|----------|-------|-------------------------|----------|-------------------------|--------|---------|
| Queralbs | 108 | 25 | 43 | 0 | 0 | 4 | 180 |
| Querol | 160 | 20 | 63 | 0 | 0 | 4 | 247 |
| Rabós | 93 | 17 | 39 | 0 | 0 | 1 | 150 |
| Rajadell | 8.069 | 38 | 1.410 | 0 | 11 | 4 | 9.532 |
| Rasquera | 258 | 45 | 151 | 0 | 2 | 9 | 465 |
| Regencós | 199 | 32 | 56 | 0 | 3 | 16 | 306 |
| Rellinars | 176 | 53 | 76 | 0 | 0 | 4 | 309 |
| Renau | 23 | 3 | 5 | 0 | 0 | 1 | 32 |
| Reus | 40.297 | 4.908 | 9.112 | 73 | 359 | 940 | 55.689 |
| Rialp | 216 | 32 | 85 | 1 | 1 | 18 | 353 |
| Riba Roja d'Ebre | 547 | 50 | 162 | 0 | 0 | 7 | 766 |
| Riba, la | 390 | 25 | 93 | 0 | 3 | 13 | 524 |
| Ribera d'Ondara | 291 | 20 | 96 | 1 | 10 | 15 | 433 |
| Ribera d'Urgellet | 435 | 40 | 156 | 1 | 1 | 21 | 654 |
| Ribes de Freser | 816 | 114 | 281 | 2 | 13 | 44 | 1.270 |
| Riells i Viabrea | 1.061 | 139 | 303 | 0 | 15 | 44 | 1.562 |
| Riera de Gaià, la | 437 | 83 | 193 | 0 | 7 | 15 | 735 |
| Riner | 137 | 11 | 49 | 0 | 0 | 3 | 200 |
| Ripoll | 4.977 | 554 | 1.236 | 21 | 16 | 113 | 6.917 |
| Ripollet | 12.500 | 1.059 | 2.744 | 72 | 81 | 240 | 16.696 |
| Riudarenes | 672 | 78 | 246 | 0 | 14 | 32 | 1.042 |
| Riudaura | 202 | 33 | 89 | 0 | 0 | 3 | 327 |
| Riudecanyes | 343 | 51 | 105 | 0 | 50 | 59 | 608 |
| Riudecols | 447 | 76 | 193 | 0 | 1 | 14 | 731 |
| Riudellots de la Selva | 937 | 85 | 459 | 0 | 101 | 67 | 1.649 |
| Riudoms | 2.537 | 430 | 911 | 0 | 30 | 90 | 3.998 |
| Riumors | 128 | 11 | 84 | 0 | 16 | 34 | 273 |
| Roca del Vallès, la | 3.794 | 408 | 1.049 | 0 | 15 | 139 | 5.405 |
| Rocafort de Queralt | 124 | 14 | 33 | 0 | 0 | 4 | 175 |
| Roda de Barà | 1.602 | 202 | 436 | 4 | 8 | 38 | 2.290 |
| Roda de Ter | 2.482 | 268 | 605 | 0 | 21 | 97 | 3.473 |
| Rodonyà | 245 | 25 | 66 | 0 | 1 | 6 | 343 |
| Roquetes | 2.562 | 337 | 1.059 | 0 | 24 | 89 | 4.071 |
| Roses | 7.046 | 970 | 1.888 | 23 | 13 | 144 | 10.084 |
| Rosselló | 806 | 90 | 193 | 0 | 10 | 37 | 1.136 |
| Rourell, el | 141 | 28 | 50 | 0 | 9 | 7 | 235 |
| Rubí | 26.964 | 2.218 | 5.833 | 38 | 107 | 461 | 35.621 |
| Rubió | 39 | 10 | 34 | 0 | 0 | 6 | 89 |
| Rupià | 136 | 15 | 45 | 0 | 0 | 2 | 198 |
| Rupit i Pruit | 160 | 12 | 94 | 0 | 1 | 14 | 281 |
| Sabadell | 86.619 | 7.195 | 18.650 | 156 | 353 | 1.640 | 114.613 |
| Sagàs | 72 | 18 | 42 | 0 | 0 | 4 | 136 |
| Salàs de Pallars | 159 | 12 | 63 | 1 | 0 | 5 | 240 |
| Saldes | 142 | 21 | 104 | 0 | 0 | 7 | 274 |
| Sales de Llierca | 49 | 16 | 24 | 0 | 0 | 1 | 90 |
| Sallent | 3.140 | 254 | 743 | 8 | 33 | 116 | 4.294 |
| Salomó | 208 | 35 | 79 | 0 | 1 | 7 | 330 |
| Salt | 10.375 | 1.279 | 1.980 | 38 | 91 | 163 | 13.926 |
| Sanaüja | 220 | 19 | 82 | 0 | 0 | 10 | 331 |
| Sant Guim de Freixenet | 530 | 45 | 150 | 1 | 8 | 25 | 759 |
| Sant Adrià de Besòs | 12.418 | 1.097 | 2.827 | 2 | 51 | 199 | 16.594 |
| Sant Agustí de Lluçanès | 61 | 12 | 25 | 0 | 0 | 3 | 101 |
| Sant Andreu de Barca | 9.135 | 800 | 1.778 | 12 | 53 | 221 | 11.999 |
| Sant Andreu de Llavaneres | 4.348 | 772 | 732 | 2 | 12 | 68 | 5.934 |
| Sant Andreu Salou | 70 | 14 | 32 | 0 | 0 | 3 | 119 |
| Sant Aniol de Finestres | 115 | 24 | 103 | 0 | 11 | 19 | 272 |
| Sant Antoni Vilamajor | 1.671 | 287 | 486 | 0 | 18 | 65 | 2.527 |
| Sant Bartomeu del Grau | 554 | 80 | 161 | 0 | 3 | 23 | 821 |
| Sant Boi de Llobregat | 32.559 | 2.655 | 5.877 | 6 | 265 | 740 | 42.102 |

5.2.3 Parc de vehicles per municipis, 2000 (continuació)



Situació a 31 de desembre de 2000

| Municipi | Turismes | Motos | Furgonetes i camions | Autocars | Tractors industrials | Altres | Total |
|-----------------------------|----------|-------|-------------------------|----------|-------------------------|--------|--------|
| Sant Boi de Lluçanès | 261 | 35 | 107 | 1 | 1 | 12 | 417 |
| Sant Carles de la Ràpita | 4.064 | 345 | 1.229 | 0 | 124 | 208 | 5.970 |
| Sant Cebrià de Vallalta | 932 | 165 | 317 | 0 | 3 | 32 | 1.449 |
| Sant Celoni | 5.448 | 646 | 1.510 | 13 | 47 | 158 | 7.822 |
| Sant Climent de Llobregat | 1.338 | 247 | 544 | 0 | 1 | 17 | 2.147 |
| Sant Climent Sescebes | 1.582 | 271 | 632 | 6 | 1 | 22 | 2.514 |
| Sant Cugat del Vallès | 26.900 | 4.500 | 4.335 | 9 | 80 | 509 | 36.333 |
| Sant Cugat Sesgarrigues | 401 | 56 | 123 | 0 | 13 | 27 | 620 |
| Sant Esteve de la Sarga | 74 | 2 | 25 | 0 | 1 | 2 | 104 |
| Sant Esteve de Palautordera | 657 | 137 | 225 | 4 | 1 | 19 | 1.043 |
| Sant Esteve Sesrovires | 2.931 | 279 | 615 | 0 | 38 | 139 | 4.002 |
| Sant Feliu de Buixalleu | 364 | 50 | 175 | 0 | 3 | 13 | 605 |
| Sant Feliu de Codines | 2.059 | 324 | 544 | 1 | 6 | 58 | 2.992 |
| Sant Feliu de Guíxols | 9.964 | 1.676 | 2.218 | 33 | 22 | 159 | 14.072 |
| Sant Feliu de Llobregat | 15.611 | 1.800 | 2.796 | 58 | 111 | 355 | 20.731 |
| Sant Feliu de Pallerols | 576 | 81 | 195 | 0 | 2 | 29 | 883 |
| Sant Feliu Sasserra | 319 | 43 | 131 | 0 | 1 | 11 | 505 |
| Sant Ferriol | 107 | 17 | 55 | 0 | 0 | 5 | 184 |
| Sant Fost de Campsentelles | 3.547 | 455 | 923 | 1 | 36 | 113 | 5.075 |
| Sant Fruitós de Bages | 3.052 | 389 | 1.064 | 4 | 39 | 173 | 4.721 |
| Sant Gregori | 1.262 | 232 | 463 | 0 | 2 | 33 | 1.992 |
| Sant Guim de la Plana | 145 | 6 | 36 | 0 | 0 | 0 | 187 |
| Sant Hilari Sacalm | 2.395 | 266 | 759 | 3 | 38 | 86 | 3.547 |
| Sant Hipòlit Voltregà | 1.479 | 132 | 393 | 10 | 1 | 30 | 2.045 |
| Sant Iscle Vallalta | 427 | 84 | 154 | 0 | 0 | 7 | 672 |
| Sant Jaume de Frontanya | 21 | 5 | 18 | 0 | 0 | 0 | 44 |
| Sant Jaume de Llierca | 396 | 43 | 148 | 0 | 0 | 10 | 597 |
| Sant Jaume dels Domenys | 708 | 84 | 216 | 0 | 3 | 15 | 1.026 |
| Sant Jaume d'Enveja | 1.304 | 76 | 517 | 0 | 27 | 63 | 1.987 |
| Sant Joan de les Abadesses | 1.587 | 250 | 447 | 3 | 7 | 38 | 2.332 |
| Sant Joan de Mollet | 215 | 28 | 56 | 0 | 0 | 1 | 300 |
| Sant Joan de Vilatorrada | 4.078 | 498 | 1.084 | 6 | 31 | 158 | 5.855 |
| Sant Joan Despí | 11.662 | 1.741 | 2.218 | 42 | 84 | 200 | 15.947 |
| Sant Joan Les Fonts | 1.483 | 186 | 560 | 0 | 10 | 53 | 2.292 |
| Sant Jordi Desvalls | 347 | 44 | 104 | 0 | 2 | 12 | 509 |
| Sant Julià de Ramis | 1.218 | 190 | 491 | 0 | 13 | 124 | 2.036 |
| Sant Julià de Vilatorrada | 1.191 | 180 | 271 | 0 | 0 | 32 | 1.674 |
| Sant Julia i Bonmati | 502 | 62 | 136 | 0 | 2 | 24 | 726 |
| Sant Just Desvern | 12.023 | 1.864 | 1.869 | 8 | 16 | 117 | 15.897 |
| Sant Llorenç de la Muga | 79 | 14 | 36 | 0 | 0 | 8 | 137 |
| Sant Llorenç de Morunys | 444 | 62 | 197 | 0 | 2 | 23 | 728 |
| Sant Llorenç d'Hortons | 782 | 101 | 237 | 6 | 2 | 26 | 1.154 |
| Sant Llorenç Savall | 897 | 141 | 280 | 0 | 0 | 17 | 1.335 |
| Sant Martí d'Albars | 74 | 8 | 36 | 0 | 1 | 9 | 128 |
| Sant Martí de Centelles | 325 | 30 | 124 | 0 | 1 | 5 | 485 |
| Sant Martí de Llémena | 264 | 39 | 90 | 0 | 2 | 13 | 408 |
| Sant Martí de Riucorb | 336 | 41 | 121 | 0 | 5 | 15 | 518 |
| Sant Martí de Tous | 470 | 58 | 153 | 0 | 2 | 10 | 693 |
| Sant Martí Sarroca | 1.317 | 197 | 482 | 0 | 7 | 42 | 2.045 |
| Sant Martí Sesgueioles | 201 | 8 | 62 | 0 | 1 | 4 | 276 |
| Sant Martí Vell | 108 | 35 | 42 | 0 | 0 | 0 | 185 |
| Sant Mateu de Bages | 229 | 36 | 124 | 0 | 10 | 22 | 421 |
| Sant Miquel de Campmajor | 123 | 19 | 47 | 0 | 0 | 4 | 193 |
| Sant Miquel de Fluvià | 299 | 17 | 86 | 0 | 1 | 0 | 403 |
| Sant Mori | 107 | 16 | 36 | 0 | 0 | 3 | 162 |
| Sant Pau de Segúries | 314 | 44 | 142 | 0 | 9 | 26 | 535 |
| Sant Pere de Ribes | 9.179 | 1.623 | 2.086 | 29 | 44 | 176 | 13.137 |
| Sant Pere de Riudebitlles | 1.050 | 137 | 272 | 1 | 30 | 60 | 1.550 |
| Sant Pere de Torelló | 1.087 | 125 | 319 | 3 | 2 | 47 | 1.583 |
| Sant Pere de Vilamajor | 1.366 | 259 | 365 | 0 | 16 | 60 | 2.066 |

5.2.3 Parc de vehicles per municipis, 2000 (continuació)



Situació a 31 de desembre de 2000

| Municipi | Turismes | Motos | Furgonetes i camions | Autocars | Tractors industrials | Altres | Total |
|------------------------------|----------|-------|-------------------------|----------|-------------------------|--------|--------|
| Sant Pere Pescador | 884 | 107 | 289 | 0 | 0 | 22 | 1.302 |
| Sant Pere Sallavinera | 87 | 10 | 35 | 0 | 1 | 3 | 136 |
| Sant Pol de Mar | 1.578 | 268 | 360 | 4 | 2 | 15 | 2.227 |
| Sant Quintí de Mediona | 740 | 135 | 243 | 0 | 2 | 29 | 1.149 |
| Sant Quirze de Besora | 916 | 97 | 272 | 4 | 7 | 36 | 1.332 |
| Sant Quirze del Vallès | 6.402 | 762 | 1.506 | 7 | 66 | 227 | 8.970 |
| Sant Quirze Safaja | 174 | 51 | 64 | 0 | 2 | 8 | 299 |
| Sant Ramon | 306 | 34 | 115 | 0 | 4 | 12 | 471 |
| Sant Sadurní d'Anoia | 4.224 | 640 | 1.126 | 15 | 49 | 224 | 6.278 |
| Sant Sadurní d'Osormort | 158 | 32 | 50 | 0 | 0 | 3 | 243 |
| Sant Salvador de Guardiola | 1.036 | 165 | 344 | 14 | 11 | 21 | 1.591 |
| Sant Vicenç de Castellet | 2.992 | 307 | 694 | 0 | 9 | 84 | 4.086 |
| Sant Vicenç de Montalt | 1.625 | 380 | 366 | 0 | 4 | 30 | 2.405 |
| Sant Vicenç de Torelló | 846 | 91 | 253 | 0 | 3 | 25 | 1.218 |
| Sant Vicenç dels Horts | 8.280 | 860 | 2.078 | 5 | 82 | 220 | 11.525 |
| Santa Bàrbara | 1.273 | 139 | 648 | 0 | 4 | 26 | 2.090 |
| Santa Cecília de Voltregà | 115 | 24 | 45 | 0 | 1 | 4 | 189 |
| Santa Coloma de Cervelló | 2.310 | 326 | 628 | 0 | 9 | 66 | 3.339 |
| Santa Coloma de Farners | 4.601 | 590 | 1.125 | 20 | 94 | 164 | 6.594 |
| Santa Coloma de Gramanet | 42.185 | 3.863 | 7.055 | 39 | 167 | 498 | 53.807 |
| Santa Coloma de Queralt | 1.292 | 142 | 476 | 1 | 40 | 123 | 2.074 |
| Santa Cristina d'Aro | 1.958 | 315 | 629 | 1 | 33 | 150 | 3.086 |
| Santa Eugènia de Berga | 1.050 | 149 | 381 | 0 | 4 | 44 | 1.628 |
| Santa Eulàlia de Riuprimer | 418 | 46 | 146 | 0 | 2 | 18 | 630 |
| Santa Eulàlia de Ronçana | 2.704 | 396 | 724 | 2 | 35 | 103 | 3.964 |
| Santa Fe del Penedès | 150 | 26 | 46 | 0 | 1 | 12 | 235 |
| Santa Llogaia d'Àlguema | 202 | 24 | 162 | 0 | 13 | 51 | 452 |
| Santa Margarida de Montbui | 3.962 | 421 | 783 | 0 | 33 | 74 | 5.273 |
| Santa Margarida i els Monjos | 2.294 | 277 | 610 | 0 | 87 | 172 | 3.440 |
| Santa Maria de Besora | 101 | 20 | 46 | 0 | 0 | 3 | 170 |
| Santa Maria de Corcó | 1.040 | 163 | 374 | 0 | 7 | 40 | 1.624 |
| Santa Maria de Martorelles | 298 | 74 | 67 | 0 | 6 | 9 | 454 |
| Santa Maria de Merlès | 81 | 12 | 45 | 0 | 1 | 5 | 144 |
| Santa Maria de Miralles | 62 | 9 | 35 | 0 | 1 | 7 | 114 |
| Santa Maria de Palautordera | 2.930 | 395 | 767 | 1 | 24 | 59 | 4.176 |
| Santa Maria d'Oló | 467 | 76 | 132 | 0 | 0 | 9 | 684 |
| Santa Oliva | 1.042 | 143 | 375 | 0 | 8 | 66 | 1.634 |
| Santa Pau | 835 | 113 | 316 | 1 | 2 | 17 | 1.284 |
| Santa Perpètua de Mogoda | 10.570 | 1.482 | 2.738 | 38 | 166 | 565 | 15.559 |
| Santa Susanna | 923 | 130 | 271 | 12 | 4 | 44 | 1.384 |
| Santpedor | 2.574 | 273 | 805 | 0 | 16 | 115 | 3.783 |
| Sarral | 602 | 85 | 203 | 0 | 0 | 15 | 905 |
| Sarrià de Ter | 1.888 | 243 | 453 | 0 | 31 | 63 | 2.678 |
| Sarroca de Bellera | 43 | 7 | 36 | 0 | 0 | 2 | 88 |
| Sarroca de Lleida | 177 | 9 | 97 | 0 | 1 | 5 | 289 |
| Saus | 406 | 56 | 115 | 0 | 0 | 6 | 583 |
| Savallà del Comtat | 40 | 4 | 13 | 0 | 0 | 0 | 57 |
| Secuïta, la | 575 | 109 | 133 | 0 | 4 | 22 | 843 |
| Selva de Mar, la | 86 | 22 | 46 | 0 | 0 | 3 | 157 |
| Selva del Camp, la | 1.794 | 374 | 606 | 0 | 14 | 81 | 2.869 |
| Senan | 25 | 2 | 2 | 0 | 0 | 1 | 30 |
| Sénia, la | 2.083 | 247 | 1.173 | 0 | 10 | 253 | 3.766 |
| Senterada | 54 | 3 | 29 | 0 | 2 | 4 | 92 |
| Sentiu de Sió, la | 225 | 20 | 55 | 0 | 6 | 19 | 325 |
| Sentmenat | 2.618 | 270 | 975 | 2 | 15 | 119 | 3.999 |
| Serinyà | 436 | 39 | 142 | 2 | 1 | 5 | 625 |
| Serós | 716 | 96 | 381 | 0 | 6 | 27 | 1.226 |
| Serra de Daró | 108 | 9 | 51 | 0 | 0 | 9 | 177 |
| Setcases | 82 | 38 | 56 | 0 | 1 | 4 | 181 |
| Seu d'Urgell, la | 5.307 | 387 | 1.243 | 20 | 53 | 153 | 7.163 |

5.2.3 Parc de vehicles per municipis, 2000 (continuació)



Situació a 31 de desembre de 2000

| Municipi | Turismes | Motos | Furgonetes i camions | Autocars | Tractors industrials | Altres | Total |
|--------------------------|----------|-------|-------------------------|----------|-------------------------|--------|---------|
| Seva | 1.187 | 146 | 387 | 0 | 5 | 31 | 1.756 |
| Sidamon | 293 | 16 | 100 | 0 | 3 | 4 | 416 |
| Sils | 1.724 | 169 | 489 | 0 | 45 | 86 | 2.513 |
| Sitges | 8.200 | 2.208 | 1.624 | 15 | 38 | 156 | 12.241 |
| Siurana | 109 | 14 | 42 | 0 | 1 | 3 | 169 |
| Sobremunt | 53 | 5 | 15 | 0 | 0 | 2 | 75 |
| Soleràs, el | 199 | 10 | 85 | 0 | 2 | 5 | 301 |
| Solivella | 317 | 25 | 88 | 0 | 1 | 4 | 435 |
| Solsona | 3.654 | 308 | 1.051 | 5 | 116 | 213 | 5.347 |
| Sora | 101 | 13 | 48 | 0 | 0 | 2 | 164 |
| Soriguera | 102 | 10 | 63 | 0 | 0 | 14 | 189 |
| Sort | 811 | 74 | 350 | 6 | 3 | 53 | 1.297 |
| Soses | 717 | 56 | 301 | 0 | 10 | 25 | 1.109 |
| Subirats | 1.217 | 194 | 528 | 0 | 25 | 60 | 2.024 |
| Sudanell | 289 | 45 | 110 | 0 | 3 | 7 | 454 |
| Sunyer | 139 | 11 | 55 | 0 | 0 | 1 | 206 |
| Súria | 2.641 | 274 | 546 | 6 | 34 | 68 | 3.569 |
| Susqueda | 48 | 12 | 28 | 0 | 0 | 0 | 88 |
| Tagamanent | 146 | 15 | 124 | 0 | 1 | 26 | 312 |
| Talamanca | 41 | 9 | 27 | 0 | 0 | 2 | 79 |
| Talarn | 166 | 8 | 66 | 0 | 2 | 11 | 253 |
| Talavera | 173 | 26 | 52 | 0 | 0 | 4 | 255 |
| Tallada d'Empordà, la | 220 | 22 | 77 | 0 | 2 | 9 | 330 |
| Taradell | 2.458 | 328 | 794 | 6 | 12 | 81 | 3.679 |
| Tarragona | 53.069 | 7.043 | 9.721 | 160 | 491 | 1.313 | 71.797 |
| Tàrraga | 5.640 | 428 | 1.506 | 3 | 55 | 182 | 7.814 |
| Tarrés | 48 | 3 | 8 | 0 | 0 | 0 | 59 |
| Tarroja de Segarra | 95 | 8 | 18 | 0 | 1 | 1 | 123 |
| Tavèrnoles | 147 | 27 | 59 | 0 | 5 | 9 | 247 |
| Tavertet | 69 | 14 | 40 | 0 | 0 | 2 | 125 |
| Teià | 2.802 | 582 | 510 | 0 | 1 | 37 | 3.932 |
| Tèrmens | 628 | 48 | 184 | 0 | 8 | 33 | 901 |
| Terrades | 96 | 5 | 48 | 0 | 0 | 0 | 149 |
| Terrassa | 80.443 | 7.547 | 17.763 | 153 | 391 | 1.781 | 108.078 |
| Tiana | 2.814 | 489 | 558 | 1 | 3 | 41 | 3.906 |
| Tírvia | 54 | 4 | 26 | 0 | 0 | 3 | 87 |
| Tiurana | 45 | 5 | 11 | 0 | 0 | 2 | 63 |
| Tivenys | 321 | 78 | 199 | 0 | 3 | 13 | 614 |
| Tivissa | 608 | 93 | 280 | 5 | 8 | 15 | 1.009 |
| Tona | 2.878 | 348 | 823 | 17 | 42 | 101 | 4.209 |
| Torà | 565 | 57 | 170 | 9 | 10 | 26 | 837 |
| Tordera | 4.681 | 572 | 1.455 | 10 | 39 | 194 | 6.951 |
| Torelló | 5.758 | 552 | 1.357 | 11 | 11 | 178 | 7.867 |
| Torms, els | 94 | 12 | 25 | 0 | 0 | 1 | 132 |
| Tornabous | 477 | 33 | 119 | 0 | 2 | 6 | 637 |
| Torre de Capdella, la | 252 | 31 | 108 | 0 | 0 | 9 | 400 |
| Torre de Claramunt, la | 1.105 | 143 | 294 | 0 | 15 | 55 | 1.612 |
| Torre de Fontaubella, la | 52 | 6 | 13 | 0 | 0 | 0 | 71 |
| Torre de l'Espanyol, la | 204 | 35 | 97 | 0 | 0 | 6 | 342 |
| Torrebeses | 119 | 8 | 37 | 0 | 1 | 2 | 167 |
| Torredembarra | 4.342 | 549 | 1.114 | 0 | 27 | 90 | 6.122 |
| Torrefarrera | 933 | 96 | 353 | 7 | 29 | 48 | 1.466 |
| Torreflor | 365 | 41 | 109 | 0 | 1 | 8 | 524 |
| Torregrossa | 993 | 76 | 293 | 8 | 19 | 29 | 1.418 |
| Torrelameu | 272 | 24 | 83 | 0 | 4 | 11 | 394 |
| Torrelavit | 615 | 93 | 193 | 0 | 3 | 37 | 941 |
| Torrelles de Foix | 882 | 109 | 365 | 1 | 4 | 26 | 1.387 |
| Torrelles de Llobregat | 1.787 | 353 | 491 | 0 | 14 | 50 | 2.695 |
| Torrent | 119 | 23 | 38 | 0 | 0 | 0 | 180 |
| Torres de Segre | 830 | 90 | 326 | 0 | 68 | 175 | 1.489 |

5.2.3 Parc de vehicles per municipis, 2000 (continuació)



Situació a 31 de desembre de 2000

| Municipi | Turismes | Motos | Furgonetes i camions | Autocars | Tractors industrials | Altres | Total |
|------------------------|----------|-------|-------------------------|----------|-------------------------|--------|--------|
| Torre-serona | 172 | 21 | 52 | 0 | 4 | 20 | 269 |
| Torroella de Fluvià | 181 | 23 | 101 | 0 | 6 | 16 | 327 |
| Torroella de Montgrí | 4.523 | 606 | 1.443 | 15 | 20 | 101 | 6.708 |
| Torroja del Priorat | 71 | 16 | 36 | 0 | 0 | 0 | 123 |
| Tortellà | 297 | 55 | 137 | 0 | 0 | 10 | 499 |
| Tortosa | 12.446 | 1.667 | 4.331 | 89 | 97 | 280 | 18.910 |
| Toses | 55 | 9 | 39 | 0 | 1 | 4 | 108 |
| Tossa de Mar | 2.066 | 594 | 589 | 9 | 1 | 58 | 3.317 |
| Tremp | 2.313 | 150 | 762 | 6 | 20 | 107 | 3.358 |
| Ullà | 476 | 71 | 164 | 0 | 1 | 5 | 717 |
| Ullastret | 706 | 85 | 246 | 0 | 1 | 13 | 1.051 |
| Uldecona | 2.096 | 200 | 959 | 0 | 13 | 48 | 3.316 |
| Ulldemolins | 163 | 33 | 112 | 0 | 1 | 6 | 315 |
| Ultramort | 106 | 17 | 51 | 0 | 0 | 1 | 175 |
| Urús | 90 | 27 | 52 | 0 | 0 | 6 | 175 |
| Vacarisses | 1.379 | 214 | 432 | 0 | 17 | 46 | 2.088 |
| Vajol, la | 56 | 17 | 20 | 0 | 0 | 1 | 94 |
| Vall de Bianya, la | 669 | 125 | 291 | 0 | 1 | 18 | 1.104 |
| Vall de Cardós | 168 | 21 | 77 | 5 | 1 | 14 | 286 |
| Vall d'en Bas, la | 1.306 | 194 | 522 | 1 | 15 | 61 | 2.099 |
| Vallbona d'Anoia | 449 | 61 | 152 | 0 | 10 | 27 | 699 |
| Vallbona de les Monges | 134 | 6 | 40 | 0 | 1 | 1 | 182 |
| Vallcebre | 98 | 11 | 66 | 0 | 0 | 0 | 175 |
| Vallclara | 32 | 13 | 19 | 0 | 0 | 4 | 68 |
| Vallfogona de Balaguer | 785 | 77 | 278 | 0 | 12 | 49 | 1.201 |
| Vallfogona de Ripollès | 92 | 15 | 51 | 0 | 0 | 6 | 164 |
| Vallfogona de Riucorb | 66 | 12 | 18 | 0 | 0 | 1 | 97 |
| Vallgorguina | 768 | 186 | 229 | 0 | 19 | 22 | 1.224 |
| Vallirana | 4.787 | 666 | 1.069 | 2 | 48 | 201 | 6.773 |
| Vall-llobrega | 279 | 44 | 122 | 1 | 0 | 6 | 452 |
| Vallmoll | 632 | 87 | 243 | 0 | 9 | 25 | 996 |
| Vallromanes | 785 | 147 | 182 | 0 | 7 | 28 | 1.149 |
| Valls | 9.628 | 949 | 2.493 | 11 | 122 | 338 | 13.541 |
| Valls d'Aguilar, les | 112 | 20 | 48 | 0 | 2 | 6 | 188 |
| Valls de Valira, les | 300 | 24 | 113 | 0 | 1 | 15 | 453 |
| Vandellòs | 2.370 | 319 | 729 | 26 | 3 | 47 | 3.494 |
| Vansa i Fórnols, la | 51 | 11 | 47 | 0 | 0 | 1 | 110 |
| Veciana | 72 | 10 | 32 | 0 | 0 | 2 | 116 |
| Vendrell, el | 10.319 | 1.213 | 2.535 | 30 | 73 | 252 | 14.422 |
| Ventalló | 347 | 52 | 153 | 1 | 2 | 34 | 589 |
| Verdú | 474 | 28 | 136 | 0 | 7 | 6 | 651 |
| Verges | 600 | 60 | 219 | 0 | 9 | 53 | 941 |
| Vespella | 108 | 12 | 35 | 0 | 3 | 6 | 164 |
| Vic | 15.136 | 1.718 | 4.181 | 27 | 131 | 628 | 21.821 |
| Vidrà | 88 | 11 | 46 | 0 | 0 | 7 | 152 |
| Vidreres | 2.488 | 266 | 748 | 14 | 14 | 88 | 3.618 |
| Vielha e Mijaran | 2.060 | 222 | 723 | 7 | 6 | 53 | 3.071 |
| Vilabella | 411 | 83 | 107 | 0 | 1 | 7 | 609 |
| Vilabertran | 397 | 53 | 156 | 0 | 4 | 15 | 625 |
| Vilablareix | 1.103 | 190 | 444 | 0 | 46 | 59 | 1.842 |
| Vilada | 221 | 34 | 94 | 0 | 1 | 4 | 354 |
| Viladamat | 273 | 34 | 83 | 0 | 1 | 5 | 396 |
| Viladasens | 119 | 20 | 35 | 0 | 0 | 3 | 177 |
| Viladecans | 24.000 | 2.055 | 4.759 | 87 | 253 | 665 | 31.819 |
| Viladecavalls | 2.974 | 343 | 793 | 0 | 20 | 74 | 4.204 |
| Vilademuls | 464 | 74 | 161 | 1 | 11 | 21 | 732 |
| Viladrau | 431 | 114 | 165 | 0 | 2 | 7 | 719 |
| Vilafant | 2.222 | 290 | 725 | 0 | 36 | 82 | 3.355 |
| Vilafranca del Penedès | 13.922 | 1.490 | 3.348 | 37 | 144 | 403 | 19.344 |

5.2.3 Parc de vehicles per municipis, 2000 (continuació)

Situació a 31 de desembre de 2000

| Municipi | Turismes | Motos | Furgonetes i camions | Autocars | Tractors industrials | Altres | Total |
|-------------------------------|----------|-------|-------------------------|----------|-------------------------|--------|--------|
| Vilagrassa | 195 | 16 | 59 | 0 | 3 | 6 | 279 |
| Vilajuïga | 483 | 69 | 140 | 0 | 5 | 17 | 714 |
| Vilalba dels Arcs | 227 | 8 | 143 | 0 | 0 | 10 | 388 |
| Vilalba Sasserra | 239 | 42 | 107 | 0 | 2 | 4 | 394 |
| Vilaller | 253 | 28 | 73 | 0 | 0 | 3 | 357 |
| Vilallonga de Ter | 214 | 58 | 110 | 0 | 0 | 14 | 396 |
| Vilallonga del Camp | 622 | 120 | 212 | 0 | 4 | 19 | 977 |
| Vilamacolum | 135 | 24 | 82 | 0 | 0 | 2 | 243 |
| Vilamalla | 634 | 67 | 551 | 0 | 53 | 106 | 1.411 |
| Vilamaniscle | 70 | 9 | 24 | 0 | 0 | 3 | 106 |
| Vilamòs | 73 | 12 | 38 | 0 | 0 | 1 | 124 |
| Vilanant | 154 | 17 | 59 | 0 | 1 | 3 | 234 |
| Vilanova d' Escornalbou | 234 | 28 | 106 | 0 | 8 | 17 | 393 |
| Vilanova de Bellpuig | 526 | 54 | 134 | 0 | 12 | 15 | 741 |
| Vilanova de la Barca | 472 | 30 | 118 | 0 | 3 | 20 | 643 |
| Vilanova de l'Aguda | 135 | 9 | 37 | 0 | 1 | 3 | 185 |
| Vilanova de Meià | 280 | 27 | 136 | 0 | 10 | 19 | 472 |
| Vilanova de Prades | 43 | 5 | 23 | 0 | 0 | 0 | 71 |
| Vilanova de Sau | 144 | 26 | 83 | 0 | 0 | 7 | 260 |
| Vilanova de Segrià | 431 | 37 | 141 | 0 | 18 | 53 | 680 |
| Vilanova del Camí | 4.383 | 398 | 1.052 | 0 | 13 | 80 | 5.926 |
| Vilanova del Vallès | 1.223 | 183 | 406 | 14 | 9 | 129 | 1.964 |
| Vilanova i la Geltrú | 20.810 | 4.099 | 4.523 | 25 | 146 | 440 | 30.043 |
| Vilaplana | 210 | 36 | 80 | 0 | 0 | 6 | 332 |
| Vila-rodon | 450 | 71 | 174 | 0 | 2 | 12 | 709 |
| Vila-sacra | 305 | 44 | 138 | 0 | 16 | 12 | 515 |
| Vila-sana | 298 | 23 | 89 | 3 | 5 | 30 | 448 |
| Vila-seca i Salou | 12.372 | 1.382 | 2.789 | 4 | 123 | 310 | 16.980 |
| Vilassar de Dalt | 3.727 | 556 | 910 | 0 | 9 | 127 | 5.329 |
| Vilassar de Mar | 7.869 | 1.192 | 1.496 | 0 | 47 | 147 | 10.751 |
| Vilaür | 82 | 8 | 29 | 0 | 4 | 12 | 135 |
| Vilaverd | 165 | 13 | 45 | 0 | 10 | 9 | 242 |
| Vilella Alta, la | 40 | 9 | 28 | 0 | 0 | 2 | 79 |
| Vilella Baixa, la | 61 | 9 | 30 | 0 | 0 | 1 | 101 |
| Vilobí del Penedès | 1.313 | 246 | 503 | 0 | 13 | 62 | 2.137 |
| Vilobi d'Onyar | 1.359 | 178 | 424 | 1 | 4 | 48 | 2.014 |
| Vilopriu | 93 | 25 | 49 | 0 | 1 | 2 | 170 |
| Vilosell, el | 111 | 13 | 40 | 0 | 0 | 3 | 167 |
| Vimbodí | 480 | 65 | 156 | 0 | 1 | 8 | 710 |
| Vinaixa | 272 | 17 | 74 | 0 | 5 | 16 | 384 |
| Vinebre | 177 | 32 | 76 | 0 | 0 | 6 | 291 |
| Vinyols i els Arcs | 613 | 112 | 328 | 0 | 28 | 45 | 1.126 |
| Viver i Serrateix | 132 | 16 | 50 | 0 | 1 | 7 | 206 |
| Xerta | 552 | 62 | 198 | 0 | 2 | 14 | 828 |
| No municipalitzat (Barcelona) | 421 | 85 | 92 | 0 | 5 | 17 | 620 |
| No municipalitzat (Tarragona) | 14 | 8 | 8 | 0 | 2 | 5 | 37 |
| No municipalitzat (Girona) | 69 | 17 | 10 | 0 | 0 | 0 | 96 |
| No municipalitzat (Lleida) | 41 | 8 | 12 | 0 | 0 | 0 | 61 |

Font: Elaboració pròpia a partir de les dades de la Direcció General de Trànsit

5.2.4 Matriculació de vehicles, 1990-2000

| | 1990 | 1991 | 1992 | 1993 | 1994 | 1995 | 1996 | 1997 | 1998 | 1999 | 2000 |
|----------------------|----------------|----------------|----------------|----------------|----------------|----------------|----------------|----------------|----------------|----------------|----------------|
| Turismes | 185.107 | 159.942 | 173.358 | 130.883 | 157.828 | 147.434 | 162.304 | 192.629 | 230.304 | 264.215 | 251.222 |
| Vehicles industrials | 47.896 | 44.998 | 44.806 | 30.490 | 31.601 | 33.193 | 34.668 | 42.767 | 47.024 | 54.691 | 52.307 |
| Autobusos | 341 | 428 | 406 | 187 | 140 | 242 | 416 | 448 | 365 | 459 | 335 |
| Camions | 47.555 | 44.570 | 44.400 | 30.303 | 31.461 | 32.951 | 34.252 | 42.319 | 46.659 | 54.232 | 51.972 |
| Motos | 33.021 | 34.458 | 30.256 | 15.648 | 11.123 | 10.780 | 10.095 | 14.191 | 18.952 | 21.584 | 21.637 |
| Tractors industrials | 1.335 | 1.154 | 852 | 487 | 788 | 1.485 | 1.451 | 1.962 | 2.354 | 2.728 | 2.698 |
| Altres | 0 | 0 | 0 | 0 | 0 | 0 | 0 | 0 | 500 | 490 | 592 |
| Total | 267.359 | 240.552 | 249.272 | 177.508 | 201.340 | 192.892 | 208.518 | 251.549 | 299.134 | 343.708 | 328.456 |
| Barcelona | 203.878 | 185.479 | 192.637 | 135.937 | 152.841 | 146.185 | 158.053 | 191.161 | 226.203 | 258.954 | 250.928 |
| Girona | 26.056 | 22.282 | 23.304 | 17.416 | 19.836 | 19.364 | 21.171 | 25.389 | 30.561 | 35.077 | 32.394 |
| Lleida | 13.998 | 12.528 | 13.138 | 9.608 | 10.448 | 9.899 | 10.757 | 12.149 | 14.818 | 17.060 | 14.623 |
| Tarragona | 23.427 | 20.263 | 20.193 | 14.547 | 18.215 | 17.444 | 18.537 | 22.850 | 27.552 | 32.617 | 30.511 |

Font: Direcció General de Trànsit

5.2.5 Matriculació de vehicles: altes i baixes, 2000

| | Turismes | Motos | Camions i furgonetes | Autobusos i autocars | Tractors industrials | Altres | Total |
|--|----------------|---------------|----------------------|----------------------|----------------------|--------------|----------------|
| Altes (matriculacions) | 251.222 | 21.637 | 51.972 | 335 | 2.698 | 592 | 328.456 |
| Barcelona | 193.479 | 17.603 | 37.596 | 235 | 1.586 | 429 | 250.928 |
| Girona | 24.111 | 1.906 | 5.923 | 46 | 335 | 73 | 32.394 |
| Lleida | 11.010 | 491 | 2.680 | 26 | 379 | 37 | 14.623 |
| Tarragona | 22.622 | 1.637 | 5.773 | 28 | 398 | 53 | 30.511 |
| Baixes | 142.835 | 9.628 | 22.286 | 323 | 725 | 2.256 | 178.053 |
| Barcelona | 108.406 | 7.781 | 15.190 | 267 | 395 | 1.443 | 133.482 |
| Girona | 13.750 | 953 | 2.627 | 19 | 76 | 246 | 17.671 |
| Lleida | 7.551 | 294 | 1.772 | 10 | 134 | 128 | 9.889 |
| Tarragona | 13.128 | 600 | 2.697 | 27 | 120 | 439 | 17.011 |
| Transferència de vehicles entre demarcacions on estan matriculats | 334.888 | 29.992 | 72.600 | 525 | 2.747 | 9.050 | 449.802 |
| Barcelona | 263.156 | 24.020 | 53.055 | 395 | 1.468 | 4.704 | 346.798 |
| Girona | 31.824 | 2.821 | 8.292 | 41 | 389 | 928 | 44.295 |
| Lleida | 14.635 | 888 | 4.067 | 66 | 503 | 1.872 | 22.031 |
| Tarragona | 25.273 | 2.263 | 7.186 | 23 | 387 | 1.546 | 36.678 |

Font: Direcció General de Trànsit

5.2.6 Cens de conductors de vehicles , 1988-2000

Cens (sense llicències)

| Situació el 31 de desembre | Serveis territorials de transports | | | | Catalunya |
|----------------------------|------------------------------------|----------------|----------------|----------------|------------------|
| | Barcelona | Girona | Lleida | Tarragona | |
| 1988 | 1.809.816 | 221.748 | 163.373 | 186.719 | 2.381.656 |
| Homes | 1.224.195 | 140.312 | 115.522 | 125.224 | 1.605.253 |
| Dones | 585.621 | 81.436 | 47.851 | 61.495 | 776.403 |
| 1989 | 1.864.106 | 228.550 | 167.219 | 193.826 | 2.453.701 |
| Homes | 1.249.141 | 143.258 | 117.138 | 128.284 | 1.637.821 |
| Dones | 614.965 | 85.292 | 50.081 | 65.542 | 815.880 |
| 1990 | 1.920.373 | 236.491 | 171.467 | 201.219 | 2.529.550 |
| Homes | 1.275.430 | 146.749 | 119.018 | 131.561 | 1.672.758 |
| Dones | 644.943 | 89.742 | 52.449 | 69.658 | 856.792 |
| 1991 | 1.974.866 | 243.178 | 175.258 | 208.068 | 2.601.370 |
| Homes | 1.301.100 | 149.618 | 120.578 | 134.634 | 1.705.930 |
| Dones | 673.766 | 93.560 | 54.680 | 73.434 | 895.440 |
| 1992 | 2.028.134 | 250.292 | 179.038 | 214.957 | 2.672.421 |
| Homes | 1.325.036 | 152.866 | 122.027 | 137.658 | 1.737.587 |
| Dones | 703.098 | 97.426 | 57.011 | 77.299 | 934.834 |
| 1993 | 2.079.389 | 256.216 | 182.262 | 221.901 | 2.739.768 |
| Homes | 1.348.612 | 155.378 | 123.221 | 140.758 | 1.767.969 |
| Dones | 730.777 | 100.838 | 59.041 | 81.143 | 971.799 |
| 1994 | 2.118.687 | 261.085 | 185.369 | 227.674 | 2.792.815 |
| Homes | 1.355.858 | 157.290 | 124.315 | 142.975 | 1.780.438 |
| Dones | 762.829 | 103.795 | 61.054 | 84.699 | 1.012.377 |
| 1995 | 2.168.692 | 267.558 | 188.480 | 234.106 | 2.858.836 |
| Homes | 1.385.553 | 159.985 | 125.393 | 145.315 | 1.816.246 |
| Dones | 783.139 | 107.573 | 63.087 | 88.791 | 1.042.590 |
| 1996 | 2.208.649 | 272.267 | 191.054 | 239.664 | 2.911.634 |
| Homes | 1.401.898 | 161.919 | 126.236 | 146.884 | 1.836.937 |
| Dones | 806.751 | 110.348 | 64.818 | 92.780 | 1.074.697 |
| 1997 | 2.247.783 | 278.319 | 193.491 | 245.999 | 2.965.592 |
| Homes | 1.414.760 | 164.513 | 126.532 | 149.412 | 1.855.217 |
| Dones | 833.023 | 113.806 | 66.959 | 96.587 | 1.110.375 |
| 1998 | 2.295.173 | 284.009 | 197.000 | 253.172 | 3.029.354 |
| Homes | 1.435.417 | 166.742 | 127.632 | 152.540 | 1.882.331 |
| Dones | 859.756 | 117.267 | 69.368 | 100.632 | 1.147.023 |
| 1999 | 2.335.486 | 289.059 | 199.979 | 259.457 | 3.083.981 |
| Homes | 1.450.726 | 168.401 | 128.597 | 155.211 | 1.902.935 |
| Dones | 884.760 | 120.658 | 71.382 | 104.246 | 1.181.046 |
| 2000 | 2.376.363 | 295.107 | 203.383 | 266.126 | 3.140.979 |
| Homes | 1.465.136 | 170.439 | 129.843 | 158.185 | 1.923.603 |
| Dones | 911.227 | 124.668 | 73.540 | 107.941 | 1.217.376 |

Font: Direcció General de Trànsit

5.2.7 Intensitat de circulació a les carreteres de la Generalitat, 2000



| Comarca/tram carretera | Codi de la carretera | PK inicial | PK final | última IMD | últim % pesants | any |
|--|----------------------|------------|----------|------------|-----------------|------|
| Alt Camp | | | | | | |
| inter. N-230c - inter. C-43 | C-12 | 33,21 | 40,79 | 3.799 | 16,49% | 2000 |
| inter. C-37 - inter. T-743 | C-14 | 21,03 | 26,50 | 9.613 | | 2000 |
| inter. T-743 - inter. C-240a/b (Vilaverd) | C-14 | 26,50 | 31,87 | 8.281 | 19,26% | 2000 |
| inter C-246 (Valls) - inter N-240 (Valls) | C-246 | 90,92 | 92,55 | 5.819 | 11,97% | 2000 |
| N-240 (Valls) - Plaça Sant Francesc (Valls) | C-246 | 92,55 | 93,13 | 5.819 | 11,97% | 2000 |
| inter. C-14 (Alcover) - inter.T-722/TV-7421 | C-37 | 0,00 | 2,95 | 7.022 | 9,61% | 2000 |
| inter T-722/TV-7421 - inter. N-240a (Valls) | C-37 | 2,95 | 6,69 | 8.303 | | 2000 |
| inter. N-240 (Valls) - inter. accés A-2 | C-37 | 12,96 | 20,74 | 5.913 | 10,04% | 2000 |
| inter. accés A-2 - inter. TP-2002 (Pont d'Armentera, el) | C-37 | 20,74 | 26,14 | 1.294 | 5,50% | 2000 |
| inter.TP-2002 (Pont d'Armentera, el) - inter. T-201 | C-37 | 26,14 | 40,76 | 164 | | 2000 |
| inter. T-201 - límit C. Anoia/Alt Camp | C-37 | 40,76 | 45,97 | 114 | 8,00% | 2000 |
| límit C. Anoia/Alt Camp - B-220 | C-37 | 45,97 | 48,38 | 224 | 9,00% | 1997 |
| inter. TP-2002 i TP-2031 - inter. N-240 (Valls) | C-51 | 26,83 | 33,78 | 5.819 | 11,97% | 2000 |
| inter N-240a (Valls) - inter. N-240 (Valls) | T-200 | 0,00 | 1,68 | 5.742 | 9,06% | 1999 |
| inter. C-51 (Montferri) - T-202 (Salomó) | T-204 | 0,00 | 9,00 | 469 | | 2000 |
| T-210 (la Pobla de Montornés) - T-202 (la Nou de Gaià) | T-211 | 3,70 | 7,98 | 2.647 | 0,88% | 1997 |
| inter. N-240 (Vallmoll) - inter. TP-2031 (el Catllar) | T-223 | 0,00 | 6,10 | 983 | 9,00% | 1997 |
| TP-2442 (el Pla de Manlleu) - els Raxos de Bonany | T-244 | 12,89 | 21,17 | 96 | 10,00% | 1997 |
| inter.T-721 (la Pobla de Mafumet) - inter. C-37 (Valls) | T-722 | 0,00 | 9,58 | 773 | | 2000 |
| inter. C-37 (Valls) - T-743 (Picamoixons) | T-742 | 0,00 | 5,12 | 3.619 | 4,32% | 1997 |
| inter. T-722 (la Masó) - inter. N-240a (Vallmoll) | T-751 | 0,00 | 3,49 | 1.400 | 4,32% | 1997 |
| Alt Empordà | | | | | | |
| N-II (Figueres) - NIIa (Figueres) | C-252 | 35,44 | 36,25 | 9.114 | 5,99% | 1999 |
| Figueres - N-260 (Garriguella) | C-252 | 40,25 | 55,40 | 325 | 6,50% | 1997 |
| N-II (Figueres) - GIV-6216 (Castelló d'Empúries) | C-260 | 28,12 | 35,63 | 23.048 | 4,79% | 2000 |
| GIV-6216 (Castelló d'Empúries) - GIV-6102 (Empúria Brava) | C-260 | 35,63 | 38,48 | | | |
| GIV-6102 (Empúria Brava) - Roses (fi carretera) | C-260 | 38,48 | 46,34 | | | |
| GI-623 (Viladamat) - GIV-6215 | C-31 | 365,70 | 374,88 | 7.497 | 7,47% | 1995 |
| GIV-6215 - N-II (el Far de l'Empordà) | C-31 | 374,88 | 380,24 | 7.717 | 6,82% | 2000 |
| C-250 PK 6,700 (Quart) - N-IIa (Girona) | C-65 | 25,39 | 29,59 | 16.955 | 3,99% | 2000 |
| N-II (la Jonquera) - GI-504 (Agullana) | GI-500 | 0,00 | 3,23 | 1.548 | 12,20% | 1997 |
| GI-504 (Agullana) - GI-505 (la Vajol, carrer Joaquim Llançó) | GI-501 | 0,00 | 6,57 | 404 | | 1999 |
| N-II (Biure) - GI-503 (Darnius) | GI-502 | 0,00 | 7,01 | 1.670 | 10,79% | 1997 |
| GI-502 (Darnius) - Límit amb França (Costoja) | GI-503 | 0,00 | 24,39 | 837 | | 1999 |
| GI-511 (Terrades) - GI-500 (Agullana) | GI-504 | 0,00 | 14,85 | 161 | 10,00% | 1996 |
| GI-501 - Límit amb França (Coll de la Manrella) | GI-505 | 0,00 | 3,42 | 2.827 | 8,04% | |
| GIP-5106 (Liers) - GI-511(Terrades, GIV-5102) | GI-510 | 0,00 | 6,52 | 679 | | 1999 |
| GI-510 (Terrades, GIV-5102) - Albanyà | GI-511 | 0,00 | 11,72 | 335 | 12,21% | 1997 |
| N-II (Bàsca) -GIP-5121 (Esponellà) | GI-554 | 0,00 | 13,25 | 834 | 8,11% | 1993 |
| N-II (la Jonquera) - Cantallops | GI-601 | 0,00 | 5,66 | 591 | 12,18% | 1992 |
| N-II (Capmany) - GI-603 (Espolla) | GI-602 | 0,00 | 11,81 | 1.128 | 3,70% | 2000 |
| GI-602 (Espolla) - C-252 (Garriguella) | GI-603 | 0,00 | 8,18 | 942 | | 1999 |
| N-260 (Garriguella) - GI-610 (Vilajuïga) | GI-604 | 0,00 | 1,14 | 8.133 | | 2000 |
| C-260 (Roses) - GI-604 (Vilajuïga) | GI-610 | 0,00 | 9,74 | 4.885 | 10,00% | 1997 |
| Port de la Selva - N-260 (Llançà) | GI-612 | 0,00 | 8,03 | 2.063 | | 2000 |
| C-260 (Roses) - GI-620 | GI-614 | 0,00 | 8,15 | 2.582 | 3,36% | 2000 |
| GI-620 - Cadaqués | GI-614 | 8,15 | 16,94 | 1.983 | | 1999 |
| GI-614 - Accés Carretera militar (El Pení) | GI-620 | 0,00 | 2,04 | 180 | 6,00% | 1996 |
| N-II (Bàsca) - GIV-6216 (Sant Miquel de Fluvià) | GI-622 | 0,00 | 9,73 | 926 | | 1999 |
| N-II (Orriols) - GI-624 | GI-623 | 0,00 | 10,65 | 5.091 | | 2000 |
| GI-624 - C-31 | GI-623 | 10,65 | 15,27 | 6.214 | | 1999 |
| C-31 - GI-632 (l'Escala) | GI-623 | 15,27 | 21,33 | 9.998 | | 2000 |
| Antic tram de Camallera | GI-623a | 4,48 | 5,82 | 478 | 7,00% | 1996 |
| C-31 (l'Arbre Sec, Ventalló) - GI-623 (Ventalló) | GI-624 | 0,00 | 3,14 | 2.474 | | 1999 |
| C-31 (Viladamat) - GI-623 (Viladamat) | GI-630 | 0,00 | 0,78 | 5.828 | 6,50% | 1996 |
| GI-623 - l'Escala | GI-630 | 3,75 | 5,16 | 8.388 | 6,50% | 1996 |
| C-31 (Ullà-Verges) - GI-630 (l'Escala) | GI-632 | 0,00 | 8,93 | 4.641 | | 2000 |

5.2.7 Intensitat de circulació a les carreteres de la Generalitat, 2000 (continuació)



| Comarca/tram carretera | Codi de la carretera | PK inicial | PK final | última IMD | últim % pesants | any |
|---|----------------------|------------|----------|------------|-----------------|------|
| Alt Penedès | | | | | | |
| N-340 (Vilafranca) - TP-2442 (Sant Jaume Domenys) | B-212 | 0,00 | 13,17 | 7.559 | | 1998 |
| N-340a (Vilafranca del Penedès) - BV-2155 | C-15 | | | 10.169 | | 2000 |
| BP-2151 (Sant Sadurní d'Anoia) - BV-2155 | C-243a | 0,00 | 5,57 | 12.764 | 10,55% | 1998 |
| BV-2157 (la Granada) - C-244 (Vilafranca del Penedès) | C-243a | 8,55 | 10,67 | 8.200 | | 2000 |
| N-340a (Vilafranca del Penedès) - N-340 | C-244 | 36,04 | 37,26 | 19.774 | | 2000 |
| A-7 (el Vendrell) - limit Garraf Baix Penedès | C-32 | 0,00 | 13,44 | 14.292 | 7,61% | 2000 |
| Alt Urgell | | | | | | |
| Cruïlla C-26 - Cruïlla L-401 | C-14 | 134,29 | 158,96 | 6.486 | 10,49% | 1992 |
| C-14 (Coll de Nargó) - LV-4241 (Coll de Jou) | L-401 | 0,00 | 41,26 | 162 | 10,00% | 1992 |
| Bóixols - C-14 (Coll de Nargó) | L-511 | 15,00 | 40,86 | 127 | | 1999 |
| Alta Ribagorça | | | | | | |
| N-230 (el Pont de Suert) - Barruera | L-500 | 0,00 | 12,00 | 902 | 10,08% | 2000 |
| Barruera - Caldes de Boí | L-500 | 12,00 | 19,77 | 495 | | 1998 |
| L-500 (Barruera) - Boí | L-501 | 0,00 | 0,93 | 996 | 12,27% | 1992 |
| L-500 (Barruera) - Erill la Vall | L-502 | 0,00 | 0,29 | 474 | 9,00% | 1992 |
| Anoia | | | | | | |
| el Bruc (BP-1101, B-110) - N-IIa (el Bruc del Mig) | B-111 | 0,00 | 1,78 | 2.090 | 10,00% | 1998 |
| T-220 (Santa Coloma de Queralt) - C-37 / BP-2121 | B-220 | 0,00 | 14,55 | 492 | 8,10% | 1996 |
| N-II (Jorba) - C-241c (Igalada) | B-222 | 0,00 | 1,36 | 2.885 | 9,00% | 1998 |
| C-244 (Capellades) - Accés Masquefa | B-224 | 0,00 | 19,42 | 1.104 | 9,00% | 1997 |
| Calaf (Plaça dels Arbres) - Pinós (Torrent Cuiner) | B-300 | 0,00 | 12,09 | 311 | 10,00% | 1998 |
| Límit Segarra / Anoia - BV-1001 (Calaf) | C-1412a | 25,61 | 38,47 | 2.345 | | 2000 |
| BV-1001 (Calaf) - N-II (Jorba) | C-1412a | 38,47 | 56,74 | 3.885 | 10,55% | 1998 |
| C-244 (St. Pere de Riudebitlles) - N-IIa (la Pobla de Claramunt) | C-15 | 17,88 | 43,96 | 9.648 | 8,23% | 2000 |
| Igalada (B-223) - B-224 (Capellades) | C-244 | 0,00 | 9,09 | 7.856 | | 2000 |
| B-224 (Capellades) - BP-2151 | C-244 | 9,09 | 18,44 | 1.909 | 3,89% | 2000 |
| Enllaç C-1412 (Calaf) - Enllaç N-141b (Aguilar de Segarra) | C-25 | 104,16 | 114,43 | 7.262 | 30,06% | 2000 |
| C-241c (Igalada) - BP-1101 (Sant Salvador de Guardiola) | C-37 | 64,41 | 89,01 | 818 | 8,06% | 2000 |
| Límit Segarra / Anoia - C-1412a (Calonge de Segarra) | N-141a | 15,92 | 25,27 | 311 | 12,85% | 1998 |
| Enllaç C-16 / N-141c - C-59 (Moià) | N-141c | 6,30 | 27,10 | 2.534 | 11,48% | 2000 |
| C-59 (Moià) - C-17 (Mallà) | N-141c | 27,10 | 46,83 | 20.508 | 10,40% | 1995 |
| BV-3008 (Aguilar de Segarra) - BV-3012 (Rajadell) | N-141g | 0,00 | 8,93 | 3.101 | 12,99% | 2000 |
| Bages | | | | | | |
| BP-1241a (Sant Llorenç Savall) - N-141c (Calders) | B-124 | 18,80 | 38,75 | 1.197 | | 1999 |
| C-55 (Cardona) - C-26 (Montmajor) | B-420 | 0,00 | 13,90 | 1.025 | | 1999 |
| C-16 (Sallent) - BV-4512 (Artés) | B-430 | 0,00 | 5,00 | 5.008 | | 1998 |
| N-141C (Calders - B-124) - B-433 (Sant Feliu Sasserra) | B-431 | 38,73 | 63,50 | 2.120 | 10,00% | 1992 |
| C-154 (Sant Bartomeu de Grau) - B-431 (Sant Feliu Sasserra) | B-433 | 0,00 | 14,95 | 557 | | 1999 |
| C-16 - Gironella sud | C-16 | 56,72 | 86,77 | 25.390 | 5,83% | 2000 |
| N-141c (Manresa) - C-16 | C-16C | 0,33 | 4,24 | 18.792 | 7,26% | 2000 |
| Enllaç N-141b (Aguilar de Segarra) - Enllaç BV-3012 (Rajadell nord) | C-25 | 114,43 | 123,24 | 7.477 | 28,73% | 2000 |
| Enllaç BV-3012 (Rajadell nord) - C-55 (Manresa Oeste) | C-25 | 123,24 | 132,85 | 8.801 | 24,88% | 2000 |
| C-55 (Manresa nord) - C-16 | C-25 | 134,80 | 141,15 | | | |
| C-16 - B430 (Artés) | C-25 | 141,15 | 145,42 | 10.227 | 21,07% | 2000 |
| BP-4313 (Avinyó) - Inici tram comú amb C-17 | C-25 | 154,15 | 178,05 | 7.925 | 34,82% | 2000 |
| Manresa (Muralla de Sant Domènec) - C-25 | C-37 | 89,01 | 93,01 | 10.148 | 15,55% | 1999 |
| Enllaç C-58 - Enllaç C-16 (Manresa) | C-55 | 15,66 | 18,87 | 23.420 | 10,57% | 2000 |
| Enllaç C-16 - Enllaç C-1411a (Santa Pau) | C-55 | 18,87 | 32,00 | 27.825 | 13,72% | 2000 |
| C-25 - Súria (Accés sud) | C-55 | 35,63 | 44,42 | 10.024 | 13,52% | 2000 |
| Súria (Accés sud) - Súria (Accés nord) | C-55 | 44,42 | 49,32 | 5.481 | 11,57% | 2000 |
| Súria (Accés nord) - B-420 (Cardona) | C-55 | 49,32 | 62,55 | 4.773 | 17,74% | 2000 |
| B-245 - C-16 (Castellbell i el Vilar) | C-58 | 25,01 | 39,33 | 14.297 | 7,97% | 2000 |
| C-1411 Sant Fruitós del Bages - Enllaç C-16 / N-141c | N-141c | 3,80 | 6,30 | 17.667 | 9,43% | 2000 |

5.2.7 Intensitat de circulació a les carreteres de la Generalitat, 2000 (continuació)



| Comarca/tram carretera | Codi de la carretera | PK inicial | PK final | última IMD | últim % pesants | any |
|--|----------------------|------------|----------|------------|-----------------|------|
| Baix Camp | | | | | | |
| inter. N-420 (Reus) - inter. C-37 | C-14 | 6,56 | 21,03 | 15.927 | 13,47% | 2000 |
| inter. TV-7013 (Alforja) - inter. N-420 (les Borges del Camp) | C-242 | 59,47 | 66,36 | 3.418 | 9,07% | 2000 |
| N-340 (l'Hospitalet de l'Infant) - inter. T-311 | C-44 | 0,12 | 14,25 | 5.080 | 10,32% | 2000 |
| inter. T-311 - TV-3031 (Tivissa) | C-44 | 14,25 | 19,87 | 3.791 | | 2000 |
| Enllaç C-1414 (Esparraguera) - Enllaç C-58 | C-55 | 4,55 | 15,66 | 12.999 | 8,20% | 2000 |
| inter. T-317 (Reus) - inter. T-314 | T-310 | 0,52 | 1,98 | 18.736 | | 2000 |
| inter. T-314 - inter. TV-3101 | T-310 | 1,98 | 5,70 | 13.477 | | 2000 |
| inter. TV-3101 - inter. T-312 (Montbrió del Camp) | T-310 | 5,70 | 10,07 | 6.705 | | 1999 |
| inter. T-312 (Montbrió del Camp) - inter. T-322 (Mont-roig del Camp) | T-310 | 10,07 | 15,82 | 4.087 | | 1999 |
| T-310 (Pratdip) - inter. C-44 (Vandellós) | T-311 | 27,45 | 40,16 | 97 | | 1999 |
| inter. N-340 (Cambrils) - inter. T-310a (Montbrió del Camp) | T-312 | 0,00 | 6,35 | 5.316 | | 1999 |
| inter. T-310 (Montbrió del Camp) - inter. N-420 (Duesaigües) | T-313 | 6,85 | 23,00 | 477 | 7,50% | 1998 |
| inter. T-312 (Cambrils) - inter. TV-3142 | T-314 | 0,00 | 4,80 | 2.343 | | 1999 |
| inter. TV-3142 - inter. T-310 (Reus) | T-314 | 4,80 | 7,26 | 3.446 | | 1999 |
| Reus - variant N-420 | T-315 | 0,00 | 3,25 | 7.404 | 10,70% | 2000 |
| Variant N-420 - N-340 | T-315 | 3,25 | 6,72 | 5.948 | 11,70% | 2000 |
| inter. T-310 - Vilanova d'Escornalbou | T-321 | 0,00 | 3,50 | 948 | | 2000 |
| inter. T-310 (Mont-roig del Camp) - inter. TV-3223 i TV-3001 (la Torre de Fontaubella) | T-322 | 5,08 | 21,21 | 574 | | 1999 |
| inter. N-340 (Mont-roig del Camp) - inter. T-310 (Mont-roig del Camp) | T-323 | 0,00 | 5,05 | 2.981 | | 1999 |
| inter. N-420 (Maspujols) - inter. TV-3101 (Vilaplana) | T-704 | 0,00 | 7,74 | 1.782 | 12,00% | 1998 |
| inter. TV-3101 (Vilaplana) - inter. T-700 (Prades) | T-704 | 7,74 | 36,95 | 32 | 12,00% | 1998 |
| Baix Ebre | | | | | | |
| inter. T-331 (Tortosa) - inter. C-42 (Tortosa) | C-12 | 13,14 | 17,19 | 13.013 | 10,16% | 2000 |
| inter. C-42 (Tortosa) - inter. N-230c | C-12 | 17,19 | 33,21 | 6.897 | 15,49% | 2000 |
| inter. C-43 - inter. TV-3021 | C-12 | 40,79 | 49,73 | 2.181 | 21,73% | 2000 |
| inter. accés A-7 (l'Aldea) - inter. Campredó | C-42 | 3,94 | 7,88 | 9.623 | 12,75% | 2000 |
| inter. Campredó - inter. C-12 (Tortosa) | C-42 | 7,88 | 14,80 | 14.230 | 7,10% | 2000 |
| inter. C-43 (el Pinell del Brai) - inter. T-333 | N-230b | 9,50 | 17,88 | 176 | | 1999 |
| inter. T-333 - inter. C-12 (Xerta) | N-230b | 17,88 | 25,57 | 470 | 22,34% | 2000 |
| Tortosa - T-301 (Tivenys) | T-301 | 0,00 | 12,18 | 3.031 | | 1999 |
| T-301 (Tivenys) - inter. C-12 (Benifallet) | T-301 | 12,18 | 24,40 | 223 | | 1999 |
| inter. N-340 (Camarles) - inter. TV-3451 (Deltebre) | T-340 | 0,00 | 10,50 | 2.757 | 9,97% | 2000 |
| inter. TV-3451 (Deltebre) - final T-340 (riu Ebre) | T-340 | 10,50 | 19,50 | 1.712 | | 1999 |
| inter. TV-3421 (Roquetes) - inter TV-3422 (Roquetes) | T-342 | 0,00 | 6,48 | 2.872 | | 1999 |
| Baix Empordà | | | | | | |
| BV-5225 (Accés Torelló) - Lím C. Osona/Ripollès | C-17 | 74,67 | 85,20 | 11.823 | | 2000 |
| C-66 (Corçà) - GI-642 (Parlavà) | C-252 | 2,76 | 7,40 | 3.986 | | 2000 |
| GI-642 (Parlavà) - GI-634 (Verges) | C-252 | 7,40 | 12,04 | 5.917 | | 2000 |
| Sant Feliu de Guíxols (Passeig dels Guíxols) - Palamós (carrer del Mar) | C-253 | 39,75 | 50,91 | 11.036 | 2,02% | 2000 |
| C-31 (Palamós) - Palamós (Camí de la Fosca) | C-255 | | | 22.805 | 4,62% | 1999 |
| GI-671 (Sarrià de Ter) - C-66 (Campdorà) | C-255 | 0,00 | 2,51 | 13.651 | 5,49% | 1999 |
| C-66 (Sant Joan de Mollet) - C-66 (Flaçà) | C-255z | 10,51 | 13,08 | | | |
| C-31 (Palamós) - C-253 (Calonge) | C-256 | 0,00 | 1,01 | 6.463 | 5,80% | 2000 |
| C-65 (Santa Cristina d'Aro) - GI-662 | C-31 | 310,12 | 313,79 | 19.534 | 4,69% | 2000 |
| GI-662 - GIV-6612 | C-31 | 313,79 | 320,83 | 15.642 | 5,23% | 2000 |
| GIV-6612 - C-256 (Palamós) | C-31 | 320,83 | 324,52 | 13.931 | 5,86% | 2000 |
| C-256 (Palamós) - C-66 (Palafrugell) | C-31 | 324,52 | 333,41 | 23.052 | 4,38% | 2000 |
| C-66 (Palafrugell) - Accés Nord Palafrugell | C-31 | 333,41 | 334,67 | 7.443 | | 2000 |
| Accés Nord Palafrugell - GI-653 (Regencós) | C-31 | 334,67 | 337,82 | 9.426 | | 2000 |
| GI-653 (Regencós) - GIV-6502 (Masies de Pals) | C-31 | 337,82 | 341,14 | 8.413 | | 2000 |
| GIV-6502 (Masies de Pals) - GI-641 (Torroella de Montgrí) | C-31 | 341,14 | 349,65 | 7.239 | 6,43% | 2000 |
| GI-641 (Torroella de Montgrí) - GI-632 | C-31 | 349,65 | 353,49 | 10.753 | | 2000 |
| GI-632 - C-252 (Verges) | C-31 | 353,49 | 356,84 | 7.461 | 6,15% | 1998 |

5.2.7 Intensitat de circulació a les carreteres de la Generalitat, 2000 (continuació)



| Comarca/tram carretera | Codi de la carretera | PK inicial | PK final | última IMD | últim % pesants | any |
|---|----------------------|------------|----------|------------|-----------------|------|
| Baix Empordà | | | | | | |
| GI-634 (Verges) - GI-623 (Viladatmat) | C-31 | 356,84 | 365,70 | 5.601 | | 2000 |
| C-31 (Santa Cristina d'Aro) - C-250 (Santa Cristina d'Aro-Nord) | C-65 | 2,36 | 5,17 | 18.782 | 4,64% | 1999 |
| C-31 (Palafrugell) - C-252 (Corçà) | C-66 | 0,00 | 12,97 | 14.496 | 4,64% | 2000 |
| GI-633 (Colomers) - GI-622 (Sant Mori) | GI-631 | 0,00 | 9,01 | 612 | 7,23% | 1997 |
| C-31 (Torroella de Montgrí) - l'Estartit | GI-641 | 0,00 | 6,20 | 8.786 | 6,00% | 1998 |
| C-66 (la Pera) - GI-643 (Parlavà) | GI-642 | 0,00 | 3,51 | 5.748 | | 1998 |
| C-31 (Torroella de Montgrí) - GI-644 | GI-643 | 0,00 | 4,54 | 7.341 | | 2000 |
| GI-644 (Serra de Daró)- C-252 (Parlavà) | GI-643 | 4,54 | 7,88 | 5.965 | | 2000 |
| C-66 (Forallac) - GI-651 (Canapost) | GI-644 | 0,00 | 2,30 | 3.546 | 8,00% | 1998 |
| GI-651 (Canapost) - GI-643 (Serra de Daró) | GI-644 | 2,30 | 8,29 | 2.090 | 8,03% | 1998 |
| Travessera de Pals | GI-650a | 6,09 | 7,22 | 4.627 | 7,60% | 1996 |
| GI-644 (Canapost) - C-31 (Pals) | GI-651 | 0,00 | 7,26 | 944 | 6,17% | 1998 |
| C-66 (Torrents) - C-31 (Pals) | GI-652 | 0,00 | 3,39 | 4.985 | 6,17% | 1998 |
| GIV-6535 (Begur) - C-31 (Regencós) | GI-653 | 0,45 | 3,57 | 5.728 | 6,90% | 2000 |
| GI-650 (Palafrugell) - C-31 (Mont-ràs) | GI-654 | 0,00 | 1,15 | 17.242 | | 2000 |
| C-66 (la Bisbal de l'Empordà) - GI-661 (Calonge) | GI-660 | 0,00 | 16,03 | 1.206 | | 1999 |
| C-253 (Calonge, Sant Antoni) - GI-660 (Calonge) | GI-661 | 0,00 | 1,57 | 10.528 | 8,00% | 1996 |
| C-250 (Sta. Cristina d'Aro) - GI-666 (Platja d'Aro) | GI-662 | 0,00 | 4,77 | 11.884 | | 1999 |
| GI-666 (Platja d'Aro) - C-253 (Platja d'Aro) | GI-662 | 4,77 | 5,91 | 5.564 | | 2000 |
| C-31 (Platja d'Aro) - C-253 (Platja d'Aro) | GI-665 | 0,00 | 0,95 | 2.503 | 7,00% | 1996 |
| C-31 (Platja d'Aro) - C-253 (S'Agaró) | GI-666 | 0,00 | 2,46 | 9.289 | 7,00% | 1996 |
| GI-681 - Sant Feliu de Guíxols | GI-682 | 23,55 | 45,05 | 1.543 | 2,60% | 2000 |
| Baix Llobregat | | | | | | |
| N-II (Collbató) - C-55 (Monistrol de Montserrat) | B-112 | 0,00 | 6,17 | 986 | 10,00% | 1998 |
| C-245 (Sant Boi) - A-16 (Sant Boi) | B-201 | 0,00 | 1,36 | 96.400 | 9,00% | 1997 |
| C-245 (Plaça Viladecans) - C-31 (el Prat) | B-204 | 0,00 | 4,79 | 19.079 | | 2000 |
| Accés Masquefa - N-II (Martorell) | B-224 | 19,42 | 26,85 | 18.710 | | 2000 |
| N-IIa (Esparreguera) - BV-2243 (Piera) | B-231 | 0,00 | 15,05 | 1.691 | | 2000 |
| C-32-B (Aeroport) - Rotonda B-250a | B-250 | 0,00 | 2,55 | 32.401 | | 1999 |
| Rotonda B-250a - Crta del Prat | B-250 | 2,55 | 4,17 | 27.110 | | 1999 |
| Crta. el Prat - C-31 (el Prat) | B-250 | 4,17 | 4,96 | 19.081 | | 1999 |
| B-250 (Rotonda) - Mercabarna | B-250a | 0,00 | 0,47 | 34.451 | | 1999 |
| N-340 - B-150 | C-1413a | 0,00 | 4,77 | 21.920 | 20,53% | 2000 |
| C-31 (les Botigues) - N-II | C-245 | 0,80 | 12,56 | 14.624 | | 2000 |
| N-II - Límit Esplugues / Barcelona | C-245 | 12,56 | 17,68 | 38.117 | 6,71% | 1997 |
| Accés C-32 (Castelldefels, Enllaç la Pineda) - C-245 (Castelldefels) | C-246 | 18,13 | 19,54 | 3.750 | 4,61% | 1999 |
| C-245 (Castelldefels) - C-31 (les Botigues) | C-246 | 19,54 | 20,50 | 24.647 | 5,85% | 1999 |
| Enllaç C-32 (les Botigues) - Accés Vallcarca | C-31 | 168,10 | 176,30 | 14.860 | 11,16% | 2000 |
| Accés C-32 (Castelldefels, Enllaç la Pineda) - Accés Aeroport | C-31 | 180,91 | 192,13 | 45.248 | 4,85% | 2000 |
| C-32-B (Accés Aeroport) - B-250 (accés el Prat) | C-31 | 192,13 | 195,01 | 73.894 | 5,74% | 2000 |
| B-250 (Accés el Prat) - Rambla Marina (accés Bellvitge i Zona Franca) | C-31 | 195,01 | 196,62 | 114.386 | 4,02% | 2000 |
| C/ Tres - Barcelona (plaça Cerdà) | C-31 | 197,29 | 199,16 | 82.028 | | 2000 |
| A-16 (Sant Boi) - B-17 (el Prat) | C-31-C | 0,75 | 3,55 | 39.916 | | 2000 |
| C-31 (P. Ginesta) - C-31-C (Sant Boi) | C-32 | 43,36 | 55,65 | 86.611 | 6,21% | 2000 |
| Camí del Mig - Sortida 13 (Avda. Electricitat) | C-32 | 55,65 | 61,54 | 115.344 | 2,91% | 2000 |
| final aeroport (el Prat) - inter. C-32 (el Prat) | C-32-B | 0,00 | 2,60 | 47.399 | 1,76% | 2000 |
| N-II (Abrera) - Enllaç C-1414 (Esparraguera) | C-55 | 0,00 | 4,55 | 23.999 | 8,51% | 2000 |
| Baix Penedès | | | | | | |
| inter. N-340 (el Vendrell) - inter. T-31 (variant Calafell) | C-31 | 135,81 | 140,54 | 11.832 | 8,46% | 2000 |
| inter.T-31 (variant de Calafell) - límit Baix Penedès/Garraf | C-31 | 140,54 | 147,48 | 15.369 | | 2000 |
| inter. N-340a (el Vendrell) - inter. TP-2402 | C-51 | 6,12 | 11,95 | 6.952 | 12,64% | 2000 |
| inter. TP-2402 - inter. TP-2002 i TP-2031 | C-51 | 11,95 | 26,83 | 2.880 | 11,18% | 2000 |
| C-51 (la Bisbal del Penedès) - TP-2125 (Llorenç del Penedès) | T-240 | 0,00 | 8,55 | 2.259 | | 1997 |

5.2.7 Intensitat de circulació a les carreteres de la Generalitat, 2000 (continuació)



| Comarca/tram carretera | Codi de la carretera | PK inicial | PK final | última IMD | últim % pesants | any |
|---|----------------------|------------|----------|------------|-----------------|------|
| Barcelonès | | | | | | |
| I'Hospitalet (P. Ramunta) - Encreuament C-32 | B-200 | 3,20 | 3,83 | 16.829 | 7,83% | 1997 |
| Encreuament C-32 - C-245 / BV-2001 (Cornellà) | B-200 | 3,83 | 6,08 | 24.655 | 10,00% | 1992 |
| N-II (Badalona) - BV-5001 | B-500 | 0,00 | 12,00 | | | |
| Inici conc. (B-20 Pk.7,470) - BV-1462 Pk.8,680 | C-16 | 2,00 | 4,24 | 28.033 | 0,70% | 2000 |
| Rambla Marina - C/ Tres | C-31 | 196,62 | 197,29 | 98.640 | | 2000 |
| Barcelona (Plaça de les Glòries) - Ronda Litoral | C-31 | 205,60 | 209,17 | 110.594 | 2,05% | 2000 |
| Sortida 13 (Electricitat) - C-245 (Esplugues/BCN) | C-32 | 61,54 | 63,05 | 73.359 | | 1999 |
| C-33, (Barcelona) - Accés Ripollet | C-58 | 0,00 | 4,62 | 154.714 | 9,20% | 2000 |
| C-17 - Accés cementeri Cerdanyola | N-150 | 0,00 | 1,66 | 10.859 | 9,92% | 2000 |
| Berguedà | | | | | | |
| C-16 (Guardiola de Berguedà) - Maçaners | B-400 | 0,00 | 10,67 | 1.113 | | 1998 |
| C-1411a (Guardiola de Berguedà) - BV-4031 (la Pobla de Lillet) | B-402 | 0,00 | 10,05 | 1.505 | | 1999 |
| BV-4031 (la Pobla de Lillet) - Lím. C. Berguedà / Ripollès | B-402 | 10,05 | 17,00 | 396 | | 1999 |
| C-16 (Cercs) - C-1411a (Berga) | BP-4654 | 44,63 | 45,63 | 207 | | 1999 |
| B-432 (Prats de Lluçanès BP-4653) - Cal Masnou | C-154 | 31,57 | 49,30 | 758 | 2,18% | 1999 |
| Cal Masnou - C-1411a (Gironella) | C-154 | 49,30 | 50,80 | 4.051 | | 1999 |
| Gironella sud - Gironella nord | C-16 | 86,77 | 90,29 | 11.483 | 9,10% | 2000 |
| Gironella nord - enllaç Berga sud | C-16 | 90,29 | 96,57 | 17.326 | 5,18% | 2000 |
| Enllaç Berga sud - BV-4022 (Central Tèrmica) | C-16 | 96,57 | 107,71 | 10.500 | 4,98% | 2000 |
| Lím. C. Solsonès / Berguedà - B-420 | C-26 | 127,13 | 129,06 | 644 | 13,50% | 1999 |
| B-420 - C-16 (Berga) | C-26 | 129,06 | 151,42 | 2.433 | | 2000 |
| C-16 (Berga) - C-26 (Borredà) | C-26 | 151,42 | 168,95 | 117 | | 2000 |
| Cerdanya | | | | | | |
| Accés sud túnel Cadí - Límit Lleida (TM Urús - Bellver de Cerdanya) | C-16 | 116,13 | 134,36 | 5.379 | 5,26% | 2000 |
| C-16 (Urús) - N-152 (Puigcerdà) | E-09 | 0,00 | 10,80 | 3.017 | 5,74% | 2000 |
| Conca de Barberà | | | | | | |
| inter. C-240b (Vilaverd) - inter. N-240 (Montblanc) | C-14 | 31,87 | 36,50 | 10.422 | | 2000 |
| inter. N-240 (Montblanc) - inter. T-233 | C-14 | 38,50 | 50,79 | 3.457 | | 2000 |
| inter. T-233 - límit C. Conca Barberà/Urgell | C-14 | 50,79 | 56,30 | 2.154 | 18,15% | 2000 |
| inter. C-14 (Montblanc) - inter. T-233 (Sarral) | C-241d | 0,00 | 9,08 | 2.309 | 10,45% | 2000 |
| inter. T-233 (Sarral) - inter. TV-2301 (les Piles) | C-241d | 9,08 | 21,23 | 1.858 | | 2000 |
| inter. TV-2301 (les Piles) - inter. T-201 (Sta. Coloma de Queralt) | C-241d | 21,23 | 25,80 | 2.244 | 9,26% | 2000 |
| inter. T-201 (Sta. Coloma de Queralt) - inter. T-221 (Sta. Coloma de Queralt) | C-241d | 25,80 | 29,50 | 2.330 | | 2000 |
| inter. T-224 (Sta. Coloma de Queralt) - inter. C-37 (Querol) | T-201 | 0,00 | 16,81 | 280 | 5,50% | 1997 |
| T-234 (Passanant) - inter. T-233 (Forés) | T-222 | 7,14 | 16,85 | 55 | 9,00% | 1998 |
| inter. C-241d (Sta. Coloma de Queralt) - inter. T-243 | T-224 | 0,00 | 11,46 | 341 | | 2000 |
| inter. T-243 - T-241 (Vallfogona de Riucorb) | T-224 | 11,46 | 14,78 | 255 | | 2000 |
| C-241d (Rocafort de Queralt) - T-243 (Conesa) | T-230 | 0,00 | 6,01 | 74 | | 2000 |
| TP-2311 (Barberà de la Conca) - T-242 (Barberà de la Conca) | T-231 | 0,00 | 3,22 | 1.265 | 10,00% | 1997 |
| Senan - Lím. C. Urgell/Conca de Barberà | T-232 | 8,45 | 11,83 | 351 | 2,25% | 1992 |
| inter. C-14 (Solivella) - inter. C-241d (Sarral) | T-233 | 0,00 | 8,24 | 734 | 10,00% | 1997 |
| límit C. Urgell/Conca de Barberà - T-222 (Passanant) | T-234 | 4,87 | 7,14 | 55 | 9,00% | 1998 |
| T-224 (Vallfogona de Riucorb) - Lím. C. Urgell/Conca de Barberà | T-241 | 0,00 | 1,99 | 4.087 | | 1999 |
| inter. C-241d (Pira) - inter. T-231 (Barberà de la Conca) | T-242 | 0,00 | 3,00 | 880 | 10,00% | 1997 |
| Límit C. Segarra/Conca de Barberà - T-230 (Conesa) | T-243 | 0,00 | 12,23 | 74 | | 2000 |
| N-240 (l'Espluga de Francolí) - inter. TV-7003 | T-700 | 0,00 | 8,48 | 221 | 10,00% | 1997 |
| inter. TV-7003 - inter. T-704 (Prades) | T-700 | 8,48 | 23,70 | 122 | 10,00% | 1998 |
| Garraf | | | | | | |
| C-32 (Sant Pere de Ribes) - LM St. Pere de Ribes | B-211 | 8,88 | 9,99 | 4.314 | 9,00% | 1998 |
| BV-2155 - BP-2151 | C-15 | | | 10.000 | 7,70% | 2000 |
| C-31 (Vilanova i la Geltrú - BV-2112) - C-32 | C-15 | 1,06 | 2,47 | 16.103 | 6,16% | 2000 |
| C-32 - N-340 | C-15 | 2,47 | 14,69 | 16.702 | 10,65% | 2000 |

5.2.7 Intensitat de circulació a les carreteres de la Generalitat, 2000 (continuació)



| Comarca/tram carretera | Codi de la carretera | PK inicial | PK final | última IMD | últim % pesants | any |
|---|----------------------|------------|----------|------------|-----------------|------|
| Garraf | | | | | | |
| C-32 (Sant Pere de Ribes) - C-15 (Canyelles) | C-15-B | 2,33 | 9,01 | 3.177 | | 2000 |
| C-31 (Sitges est) - C-31 (límit Vilanova) | C-246a | 38,20 | 48,84 | 13.367 | 6,39% | 1994 |
| Límit Garraf / Baix Penedès - C-246a | C-31 | 147,48 | 149,84 | 14.224 | 7,95% | 2000 |
| C-246a - C-15 (Vilanova i la Geltrú) | C-31 | 149,84 | 156,50 | 13.866 | 10,71% | 2000 |
| C-15 (Vilanova i la Geltrú) - Inter. C-32 | C-31 | 156,50 | 157,60 | 18.424 | 3,79% | 2000 |
| Accés Vallcarca - Inici superposició C-32 | C-31 | 162,89 | 168,10 | 14.379 | 4,30% | 1999 |
| Garraf Baix / Penedès - Sitges (Centre) | C-32 | 13,44 | 26,05 | 14.292 | 7,61% | 2000 |
| Sitges (Est) - C-31 (P.Ginesta) | C-32 | 26,05 | 43,36 | 29.797 | 5,18% | 2000 |
| Garrigues | | | | | | |
| Límit C. Ribera d'Ebre/les Garrigues - C-242 | C-233 | 9,51 | 22,01 | 198 | 5,56% | 1996 |
| C-242 - L-700/ L-701 | C-233 | 22,01 | 35,42 | 179 | 6,70% | 1996 |
| L-700/ L-701 - L-702 | C-233 | 35,42 | 53,43 | 367 | 11,36% | 1992 |
| Cruïlla L-702 - Cruïlla N-240 (les Borges Blanques) | C-233 | 53,43 | 63,24 | 1.941 | 14,63% | 2000 |
| Cruïlla Cruïlla N-240 (les Borges Blanques) - L-201 | C-233 | 63,24 | 69,77 | 1.938 | 10,68% | 2000 |
| L-201 - N-IIa (Bellpuig) | C-233 | 69,77 | 84,41 | 1.200 | 6,50% | 1992 |
| límit C. Garrigues/Priorat - inter. T-701 | C-242 | 25,33 | 38,62 | 146 | | 2000 |
| Sortida Miralcamp - Cruïlla C-44 (les Borges Blanques) | L-200 | 3,48 | 11,60 | 2.807 | 10,11% | 2000 |
| Cruïlla C-12 (Alfès) - Cruïlla C-44 (el Soleràs) | L-700 | 10,56 | 22,94 | 367 | | 1999 |
| Cruïlla C-44 (el Soleràs) - Cruïlla C-242 (Juncosa) | L-701 | 22,94 | 39,33 | 233 | | 1999 |
| Cruïlla Aspa - Cruïlla C-44 (Castelldans) | L-702 | 8,13 | 17,23 | 432 | | 1999 |
| Panadella) | T-221 | 4,86 | 8,12 | 975 | 9,00% | 1997 |
| Garrotxa | | | | | | |
| Límit Bages/la Garrotxa - C-63 (la Vall d'en Bas) | C-153 | 35,15 | 51,74 | 2.572 | 6,46% | 1998 |
| C-26 (la Vall de Bianya) - C-38 (St. Pau de Seguries) | C-153a | 72,27 | 83,55 | 261 | 4,06% | 1998 |
| C-38 (St. Joan de les Abadesses) - C-153a (la canya) | C-26 | 206,30 | 223,34 | 5.171 | 13,94% | 2000 |
| C-153a (la Canya) - N-260 (Olot, 'la Rotonda') | C-26 | 223,34 | 224,52 | 8.071 | 10,00% | 1998 |
| C-153 (la Vall d'en Bas, Bas) - N-260 (Olot, C/ Vilanova) | C-37 | 42,15 | 49,51 | 5.588 | 7,53% | 2000 |
| GI-542 (Anglès) - C-153 (la Vall d'en Bas) | C-63 | 39,67 | 67,99 | 3.917 | 14,70% | 2000 |
| N-260 (la Vall de Bianya) - C-26 (St. Joan de les Abadesses) | GI-521 | 0,00 | 11,33 | 111 | | 1999 |
| N-260 (Castellfollit de la Roca) - C-26 (la Canya) | GI-522 | 0,00 | 4,09 | 8.327 | | 2000 |
| N-260 (Argelaguer) - Tortellà | GI-523 | 0,00 | 2,58 | 1.543 | | 1999 |
| N-260a (Olot) - C-150a (Banyoles) | GI-524 | 0,00 | 33,41 | 969 | | 2000 |
| GI-531 - Sant Aniol Finestres | GI-530 | 0,00 | 2,56 | 184 | | 1999 |
| Gironès | | | | | | |
| C-35 - C-250a (Llagostera) | C-253a | 22,00 | 24,14 | | | |
| C-63 (Vidreres) - C-65 (Costa de l'Alou) | C-35 | 85,66 | 100,05 | 14.537 | 5,06% | 2000 |
| C-250 (St. Feliu de Guíxols PK 32,021) - C-31 (Sta. Cristina d'Aro) | C-65 | 0,00 | 2,36 | 7.500 | 5,00% | 1998 |
| C-250 (Santa Cristina d'Aro-Nord) - C-35 (Costa de l'Alou) | C-65 | 5,17 | 9,32 | 27.357 | 4,34% | 2000 |
| C-35 (Costa de l'Alou) - C-253a (Llagostera) | C-65 | 9,32 | 12,69 | 12.823 | 4,78% | 2000 |
| C-250 PK 13,436 (Cassà de la Selva-Sud) - C-25 (Cassà de la Selva) | C-65 | 17,33 | 20,54 | 16.112 | 5,00% | 1998 |
| C-25 (Cassà de la Selva) - C-250 PK 6,700 (Quart) | C-65 | 20,54 | 25,39 | 21.448 | | 2000 |
| C-252 (Corçà) - C-255 PK 2,510 (Sarrià de Ter) | C-66 | 12,97 | 32,22 | 13.710 | 5,25% | 2000 |
| C-255 PK 2,510 (Sarrià de Ter) - A-7 (Sant Julià de Ramis) | C-66 | 32,22 | 33,58 | 21.640 | | 2000 |
| N-IIa (Girona) - GIV-5313 (Llorà - Sant Gregori) | GI-531 | 0,00 | 8,21 | 8.247 | 5,60% | 2000 |
| GIV-5313 (Llorà - Sant Gregori) - C-63 (les Planes d'Hostoles) | GI-531 | 8,25 | 33,09 | 638 | | 2000 |
| Girona (Avda. Sant Narcís) - GI-534 (Estanyol) | GI-533 | 0,29 | 7,78 | 9.670 | | 1999 |
| N-II (Sant Julià de Ramis) - GI-631 (Colomers) | GI-633 | 0,00 | 10,48 | 4.210 | 8,60% | 2000 |
| C-31 (Verges) - GI-631 (Colomers) | GI-634 | 0,00 | 6,31 | 2.289 | 7,60% | 1996 |
| C-65 (Cassà de la Selva) - C-66 (la Bisbal) | GI-664 | 0,00 | 22,98 | 656 | 1,70% | 2000 |
| N-IIa (Girona) - C-66 (S. Julià de Ramis) | GI-671 | 1,97 | 2,94 | 2.827 | 8,04% | |
| GI-535 (Bescanó-Salt) - N-IIa (Girona, Plaça Marquès de Camps) | N-141e | 112,76 | 116,96 | 13.648 | | 2000 |
| Maresme | | | | | | |
| N-II (Vilassar) - C-1415c (Argentona) | B-502 | 0,00 | 6,45 | 3.114 | 10,55% | 1996 |

5.2.7 Intensitat de circulació a les carreteres de la Generalitat, 2000 (continuació)



| Comarca/tram carretera | Codi de la carretera | PK inicial | PK final | última IMD | últim % pesants | any |
|--|----------------------|------------|----------|------------|-----------------|------|
| Maresme | | | | | | |
| C-1415c (Argentona) - C-35 (Llinars del Vallès) | B-510 | 0,00 | 10,61 | 7.565 | | 2000 |
| N-II (Arenys de Mar) - C-32 (Arenys de Mar) | B-511 | 0,00 | 1,52 | 14.907 | | 1999 |
| N-II (Malgrat) - GI-682 (Límit Maresme - la Selva) | B-682 | 0,00 | 3,10 | 16.584 | | 2000 |
| Mataró (Rda. Bellavista) - enllaç B-40 | C-1415c | 1,51 | 3,16 | 23.171 | 13,20% | 1995 |
| Enllaç B-40 - Enllaç B-510 | C-1415c | 3,16 | 6,57 | 8.399 | | 1998 |
| Girona (Pont de la Font del Rei) - C-65 (Quart) | C-250 | 0,70 | 6,70 | 21.404 | 10,00% | 2000 |
| Ronda Litoral - Accés N-II (Montgat) | C-31 | 209,17 | 215,78 | 85.423 | 6,17% | 2000 |
| B-20 (Pota nord) - Accés Alella | C-32 | 85,00 | 86,59 | 87.669 | 3,40% | 2000 |
| Accés Alella - Mataró Sud | C-32 | 86,59 | 95,53 | 71.354 | 3,85% | 2000 |
| Mataró sud - Mataró S/N-II | C-32 | 95,53 | 97,00 | 46.330 | 3,73% | 2000 |
| Mataró S/N-II - Enllaç C-60 | C-32 | 97,00 | 99,12 | 64.514 | 3,98% | 2000 |
| Enllaç C-60 - Accés Mataró (BV-5032) | C-32 | 99,12 | 100,54 | 62.183 | 4,12% | 2000 |
| Accés Mataró (BV-5032) - Mataró N/N-II | C-32 | 100,54 | 103,56 | 55.151 | 4,12% | 2000 |
| Mataró N/N-II - St. Andreu de Llavaneres | C-32 | 103,56 | 105,20 | 40.398 | 4,17% | 2000 |
| St. Andreu de Llavaneres - Canet de Mar | C-32 | 105,20 | 113,59 | 34.260 | 4,85% | 2000 |
| Canet de Mar - N-II (Calella) | C-32 | 113,59 | 122,52 | 29.955 | 5,56% | 2000 |
| N-II (Calella) - N-II (Palafolls) | C-32 | 122,52 | 132,00 | 15.171 | 5,57% | 2000 |
| N-II (Mataró) - Mataró (O.F. Autopista C-32) | C-60 | 0,49 | 1,00 | 39.358 | 7,58% | 2000 |
| C-32 (Arenys de Mar) - C-35 (Sant Celoni) | C-61 | 2,62 | 17,28 | 14.460 | | 2000 |
| N-II (Tordera) - C-35 (Maçanet de la Selva) | GI-512 | 0,00 | 8,72 | 3.741 | 15,30% | 2000 |
| Montsià | | | | | | |
| N-340 (Amposta) - Accés nord Amposta | C-12 | 0,25 | 6,13 | 2.609 | 9,98% | 1996 |
| Accés nord Amposta - inter. T-331 (Tortosa) | C-12 | 6,13 | 13,14 | 3.060 | 10,05% | 1996 |
| inter. TV- 3313 (Ulldecona) - inter. T-350 (Sta. Bàrbara) | T-331 | 0,00 | 15,18 | 2.827 | 11,84% | 2000 |
| inter. T-350 (Sta. Bàrbara) - inter. C-12 (Vinallop) | T-331 | 15,18 | 22,20 | 6.061 | | 1999 |
| N-340a (Amposta) - T-350 (Masdenverge) | T-344 | 0,00 | 5,00 | 6.579 | | 2000 |
| inter. T-331 (Sta. Bàrbara) - T-344 (Masdenverge) | T-350 | 0,00 | 2,78 | 6.143 | | 1999 |
| Noguera | | | | | | |
| C-53 (Balaguer) - C-148a (Balaguer) | C-13 | 30,07 | 30,52 | 10.349 | 9,70% | 1993 |
| C-148a (Balaguer) - C-26 (la Sentiu de Sió) | C-13 | 30,52 | 33,24 | 8.233 | 14,13% | 2000 |
| Cruïlla C-13 / C-26 (la Sentiu Sió) - Cruïlla C-12 | C-13 | 33,24 | 67,33 | 2.322 | 11,49% | 2000 |
| Cruïlla L303 (Agramunt) - C-26 / C-14 (Artesa de Segre) | C-14 | 89,51 | 101,93 | 2.369 | 11,65% | 2000 |
| C-26 / C-14 (Artesa de Segre) -Cruïlla L-512 | C-14 | 101,93 | 102,29 | 7.563 | 11,83% | 1997 |
| Cruïlla L-512 - LV-3134 (Cruïlla Oliola) | C-14 | 102,29 | 113,33 | 8.128 | 11,32% | 1997 |
| LV-3134 (Cruïlla Oliola) - Cruïlla C-1412a (Ponts) | C-14 | 113,33 | 116,11 | 8.811 | 10,29% | 1997 |
| Cruïlla C-1412a (Ponts) - Cruïlla C-26 | C-14 | 116,11 | 134,29 | 6.727 | 8,80% | 2000 |
| Cruïlla C-14 (Ponts) - Cruïlla L-313 | C-1412a | 0,00 | 4,25 | 3.514 | 6,40% | 1992 |
| Cruïlla C-14 - Cruïlla L-511 (Isona) | C-1412b | 0,00 | 36,55 | 687 | 12,37% | 2000 |
| Cruïlla C-148 (la Ràpita) - Cruïlla C-13 | C-148a | 27,65 | 28,79 | 2.980 | 9,16% | 2000 |
| Cruïlla C-13 - Cruïlla C-53 / C-26 (Balaguer) | C-148a | 28,79 | 33,21 | 8.200 | 10,00% | 2000 |
| Límit amb Osca - Cruïlla N-230 (Alfarràs) | C-26 | 0,00 | 1,59 | 2.899 | 12,73% | 2000 |
| Cruïlla N-230 (Alfarràs) - Cruïlla C-148a | C-26 | 1,59 | 22,17 | 2.615 | 8,64% | 1997 |
| Cruïlla C-148a - C-13 | C-26 | 22,17 | 24,13 | 2.633 | 13,93% | 2000 |
| C-13 (la Sentiu de Sió) - Cruïlla C-14 (Artesa de Segre) | C-26 | 28,53 | 49,02 | 7.793 | 11,73% | 2000 |
| Cruïlla LV-3028 - C-13 (Vallfogona de Balaguer) | C-53 | 128,92 | 142,83 | 6.206 | 11,39% | 2000 |
| L-310 (Guissona)- C-1412 (Oliola) | L-313 | 14,01 | 29,25 | 2.929 | 13,28% | 2000 |
| C-26 / C-14 (Artesa de Segre) - C-1412b (Artesa de Segre, Folquer) | L-512 | 0,00 | 16,18 | 2.266 | 10,86% | 2000 |
| la Bassa Nova - Límit Osca | L-902 | 8,00 | 13,41 | 613 | | 1998 |
| C-26 (Ivars de Noguera) - Ivars de Noguera | L-903 | 0,00 | 2,65 | 1.162 | 8,90% | |
| C-12 (Os de Balaguer) - Os de Balaguer | L-910 | 0,00 | 2,22 | 1.162 | 8,90% | |
| LP-9132 (Vilanova de Meià) - Gavet de la Conca | L-913 | 0,00 | 8,36 | 126 | 8,00% | 1992 |
| Osona | | | | | | |
| B-433 (Sant Feliu Sasserra) - B-432 (Prats de Lluçanès, BP-4653) | B-431 | 63,50 | 72,70 | 733 | | 1999 |
| C-154 (Olost) - C-154 (Prats de Lluçanès) | B-432 | 0,00 | 12,57 | 456 | | 1999 |
| N-141d (Vic) - BV-5305 (Taradell) | B-520 | 0,00 | 6,36 | 10.567 | 9,26% | 1999 |

5.2.7 Intensitat de circulació a les carreteres de la Generalitat, 2000 (continuació)

| Comarca/tram carretera | Codi de la carretera | PK inicial | PK final | última IMD | últim % pesants | any |
|--|-----------------------------|-------------------|-----------------|-------------------|------------------------|------------|
| Osona | | | | | | |
| BV-5305 (Taradell) - BV-5303 (Viladrau) | B-520 | 6,36 | 12,82 | 1.413 | | 1999 |
| N-152a (Vic) - Vic (Pont riu Meder) | B-521 | 0,00 | 1,50 | 13.697 | 9,00% | 1998 |
| Vic (Rda F. Camprodon) - N-152 a (Gurb) | B-521 | 2,80 | 5,20 | 1.411 | | 2000 |
| B-521 (Vic) - C-153 (Santa Maria de Corcó) | B-522 | 0,00 | 13,10 | 9.402 | | 2000 |
| B-522 (Sta. Maria de Corcó) - BV-5208 (Rupit) | C-153 | 11,89 | 31,00 | 3.839 | 6,70% | 1995 |
| C-25 (Vic) - B-432 (Olost BV-4405) | C-154 | 6,00 | 19,75 | 1.521 | 8,50% | 1995 |
| BV-4022 (Central Tèrmica) - Enllaç Guardiola de Berguedà sud | C-16 | 107,71 | 114,13 | 6.167 | 11,31% | 2000 |
| Enllaç Guardiola de Berguedà sud - Accés sud túnel del Cadí | C-16 | 114,13 | 116,13 | 7.242 | | 2000 |
| C-1413 (Accés Centelles i Hostalets) - Vic sud | C-17 | 45,73 | 57,05 | 34.438 | 7,76% | 2000 |
| Vic sud - Enllaç C-25D | C-17 | 57,05 | 60,39 | 17.284 | 11,59% | 2000 |
| Enllaç C-25D - Inici tronc comú C-25 / C-17 | C-17 | 60,39 | 61,99 | 15.601 | 15,07% | 2000 |
| Final Tronc Comú - Enllaç C-37 | C-17 | 63,67 | 67,20 | 23.096 | 8,16% | 2000 |
| Enllaç C-37 - BV-5225 (Accés Torelló) | C-17 | 67,20 | 74,67 | 15.795 | 7,64% | 2000 |
| C-25 - C-17 | C-25-D | 178,04 | 180,04 | 1.521 | 8,50% | 1995 |
| C-59 (Santa Maria d' Oló) - B-433 (Oristà) | C-670 | 0,00 | 7,49 | 735 | | 1999 |
| C-150a (Banyoles) - N-II (Bàscara, Orriols) | GI-513 | 0,00 | 13,29 | 659 | | 1999 |
| GI-543 (Viladrau) - B-520 (Viladrau) (Límit província) | GI-520 | 0,00 | 7,05 | 1.413 | | 1999 |
| C-17 (la Farga de Barbié) - C-17 (la Farga de Barbié) | N-152a | 95,50 | 97,74 | 2.827 | 7,94% | 2000 |
| Pallars Jussà | | | | | | |
| Cruïlla C-12 - Cruïlla C-1412 (Trepç) | C-13 | 67,33 | 85,98 | 2.674 | 13,20% | 2000 |
| Cruïlla C-1412 (Trepç) - Cruïlla Talarn | C-13 | 85,98 | 88,63 | 4.465 | 7,30% | 2000 |
| Cruïlla Talarn - Cruïlla N-260 (la Pobla de Segur) | C-13 | 88,63 | 100,07 | 3.561 | 7,02% | 1997 |
| N-230 (Osca) - C-13 (Talarn) | C-1311 | 0,00 | 25,85 | 531 | 9,50% | 1998 |
| Cruïlla L-511 - L-912 (Isona) | C-1412b | 36,55 | 46,91 | 1.243 | 6,15% | 1992 |
| Cruïlla L-912 (Isona) - Cruïlla C-13 (Trepç) | C-1412b | 46,91 | 59,77 | 1.807 | 11,01% | 2000 |
| C-26 (Solsona) - A Pinell de Solsonès (Tarradet) | C-149a | 0,00 | 16,80 | 330 | 12,31% | 1997 |
| C-14 (Bassella) - C-55 (Solsona) | C-26 | 82,02 | 106,00 | 2.395 | 10,02% | 2000 |
| C-55 (Solsona) - Limit Solsonès/Berguedà | C-26 | 106,00 | 127,13 | 513 | 7,99% | 2000 |
| Límit Bagès/Solsonès - Cruïlla C-26 | C-55 | 62,55 | 83,70 | 5.812 | 6,00% | 1997 |
| N-260 (Senterada) - Cabdella (central) | L-503 | 0,00 | 18,75 | 575 | 6,96% | 2000 |
| C-1412b (Isona) - Bóixols | L-511 | 0,00 | 15,00 | 143 | | 1999 |
| N-260 (Conca de Dalt) - N-250 (la Pobla de Segur) | L-522 | 0,00 | 6,15 | 1.162 | 8,90% | |
| C-1412 (Coll de Comiols) - L-912 (St. Salvador de Toló) | L-911 | 0,00 | 11,20 | 136 | 8,00% | 1992 |
| L-911 (Sant Salvador de Toló) - C-1412 (Trepç) | L-912 | 11,20 | 23,35 | 136 | 8,00% | 1992 |
| LV-3005 (Solsona) - LV-3005 (Llobera, l'Hostal Nou) | S/C-5 (C-380) | 0,00 | 9,50 | 1.026 | 7,99% | 2000 |
| Pallars Sobirà | | | | | | |
| Cruïlla N-260 (Sort) - Cruïlla L-504 (Llavorsí) | C-13 | 127,54 | 141,84 | 1.040 | 7,89% | 2000 |
| Cruïlla L-504 (Llavorsí) - Cruïlla C-28 (Esterri) | C-13 | 141,84 | 159,90 | 1.650 | 4,90% | 2000 |
| C-28 (Alt Àneu, Esterri d'Àneu) - Alt Àneu (Alos d'Isil) | C-147 | 126,35 | 138,55 | 667 | 3,00% | 1996 |
| Cruïlla C-13 (Esterri) - Cruïlla Pla de Beret (Vaqueira) | C-28 | 35,80 | 68,20 | 1.285 | 10,12% | 1996 |
| C-13 (Llavorsí) - L-510 | L-504 | 0,00 | 4,40 | 819 | 8,30% | 1992 |
| L-510 - Tavascan | L-504 | 4,40 | 19,80 | 437 | 8,30% | 1992 |
| L-504 (Tírvia) - Àreu | L-510 | 0,00 | 14,16 | 481 | 11,15% | 1992 |
| Pla d'Urgell | | | | | | |
| Cruïlla N-IIa (Mollerussa) - Sortida Miralcamp | L-200 | 0,00 | 3,48 | 6.388 | 4,88% | 1999 |
| Pla de l'Estany | | | | | | |
| C-66 (Borgonyà) - C-66 (Serinyà) | C-150a | 14,65 | 23,10 | 14.164 | | 2000 |
| A-7 (Sant Julià de Ramis) - C-150a (Banyoles) | C-66 | 33,58 | 42,33 | 22.251 | 7,13% | 2000 |
| C-150a (Banyoles) - N -260 (Besalú) | C-66 | 42,33 | 58,60 | 11.100 | 8,48% | 2000 |
| N-II (Sant Julià de Ramis, Medinyà)- C-15z Cornellà de Terri | GI-514 | 0,00 | 6,90 | 1.855 | | 1999 |
| Priorat | | | | | | |
| inter. T-701 - inter. T-702 | C-242 | 38,62 | 48,78 | 493 | 7,50% | 2000 |
| inter. T-702 - inter. TV-7013 (Alforja) | C-242 | 48,78 | 59,47 | 1.487 | 5,45% | 1998 |

5.2.7 Intensitat de circulació a les carreteres de la Generalitat, 2000 (continuació)



| Comarca/tram carretera | Codi de la carretera | PK inicial | PK final | última IMD | últim % pesants | any |
|---|----------------------|------------|----------|------------|-----------------|------|
| Priorat | | | | | | |
| inter. N-420 (Falset) - inter TV-3002 (Marçà) | T-300 | 0,00 | 2,74 | 1.386 | 10,00% | 1998 |
| inter. N-420 (Marçà) - inter. TV-3002 (Marçà) | T-363 | 0,00 | 1,34 | 621 | 10,00% | 1998 |
| inter. C-242 (Cornudella de MontSant) - inter. T-704 (Prades) | T-701 | 0,00 | 7,82 | 224 | 10,00% | 1998 |
| inter. C-242 (Cornudella de MontSant) - inter. T-710 | T-702 | 0,00 | 18,43 | 367 | | 2000 |
| inter. T-710 - T-714 (Cabacés) | T-702 | 18,43 | 28,90 | 245 | | 2000 |
| T-714 (Cabacés) - inter. T-713 (la Bisbal de Falset) | T-702 | 28,90 | 36,22 | 125 | 10,00% | 1998 |
| inter. T-713 (la Bisbal de Falset) - T-703 (la Palma d'Ebre) | T-702 | 36,22 | 45,25 | 136 | | 2000 |
| inter. N-420 (Falset) - inter. T-740 (Falset) | T-710 | 0,00 | 0,70 | 2.369 | 12,00% | 1998 |
| inter. T-740 (Falset) - inter. T-712 (Gratallops) | T-710 | 0,70 | 9,31 | 457 | 12,00% | 1998 |
| inter. T-712 (Gratallops) - inter. T-702 (la Vilella Baixa) | T-710 | 9,31 | 14,45 | 939 | 12,00% | 1998 |
| inter. T-710 (Gratallops) - TP-7403 (Torroja del Priorat) | T-711 | 0,00 | 5,75 | 115 | 11,00% | 1998 |
| T-710 (Gratallops) - T-732 (el Lloar) | T-712 | 0,00 | 4,86 | 79 | 6,00% | 1998 |
| inter. C-242 (Margalef) - inter. T-702 | T-713 | 0,00 | 12,30 | 109 | | 2000 |
| inter. T-714 (Cabacés) - inter.T-732 (el Molar) | T-730 | 0,00 | 13,82 | 81 | 7,90% | 1998 |
| inter. C-12 (Garcia) - inter. T-732 (el Molar,T-734) | T-731 | 0,00 | 6,99 | 230 | 7,90% | 1998 |
| inter. T-731 (el Molar) - T-712 (el Lloar) | T-732 | 6,82 | 13,17 | 79 | 6,00% | 1998 |
| inter. N-420 (Marçà) - inter. T-731 (el Molar,T-732) | T-734 | 0,00 | 10,03 | 452 | 5,00% | 1998 |
| Ribera d'Ebre | | | | | | |
| inter. TV- 3021 - inter. C-44 | C-12 | 49,73 | 60,56 | 3.803 | | 2000 |
| inter. C-44 - inter. N-420 | C-12 | 60,56 | 63,85 | 7.282 | 11,94% | 2000 |
| inter. N-420 - C-12-B (Ascó) | C-12 | 63,85 | 79,43 | 4.966 | 12,74% | 2000 |
| inter. C-12-B (Ascó) - inter. C-233b | C-12 | 79,43 | 86,44 | 3.688 | 19,60% | 2000 |
| inter. C-233b - límit C. Ribera d'Ebre/Segrià | C-12 | 86,44 | 94,89 | 2.014 | 28,74% | 2000 |
| inter. N-420 (la Fatarella) - inter. C-12 (Ascó) | C-12-B | 0,00 | 10,54 | 912 | | 2000 |
| inter. C-12 (Flix) - límit C. Ribera d'Ebre/Garrigues | C-233b | 0,00 | 9,51 | 133 | | 2000 |
| TV-3031 (Tivissa) - inter. C-12 (Móra la Nova) | C-44 | 19,87 | 26,55 | 3.493 | 12,45% | 2000 |
| N-230c (Miravet) - inter. N-420a (Móra la Nova) | T-324 | 7,00 | 21,43 | 4.122 | | 1999 |
| C-233 (Flix) - T-702 (la Palma d'Ebre) | T-703 | 0,00 | 10,97 | 126 | | 1998 |
| inter. T-702 (Cabacés) - inter. C-12 (Vinebre) | T-714 | 0,00 | 14,13 | 109 | 10,00% | 1998 |
| inter. C-12-B (Ascó) - TV-7331 (la Fatarella) | T-733 | 0,00 | 10,67 | 193 | 6,00% | 1998 |
| Ripollès | | | | | | |
| enllaç C-26 - N-152 i N-260 (Ripoll) | C-17 | 94,46 | 95,46 | 9.609 | 9,91% | 2000 |
| Límit c. Berguedà / Ripollès (Borredà) - C-17 (Ripoll) | C-26 | 168,96 | 189,74 | 227 | | 2000 |
| (Ripoll, c/Progrés) - C-38 (St. Joan de les Abadesses) | C-26 | 191,91 | 206,30 | 6.215 | 9,20% | 2000 |
| C-26 (St. Joan de les Abadesses) - GIV-5264 (Camprodon) | C-38 | 0,00 | 10,86 | 2.818 | 7,13% | 1998 |
| GIV-5264 (Camprodon) - Límit amb França (Coll d'Ares) | C-38 | 10,86 | 27,76 | 477 | 3,14% | 2000 |
| N-152 (Campdevàrol) - GI-402 (Gombrèn) | GI-401 | 0,00 | 8,50 | 1.047 | | 1997 |
| GI-401(Gombrèn) - Ripollès/ Beguedà | GI-402 | 0,00 | 8,27 | 437 | | 1999 |
| N-152 - (Ripoll) - C-26 (Ripoll) | S/C-3 (C-151) | 0,00 | 2,36 | 2.827 | 8,04% | 1998 |
| Segarra | | | | | | |
| Cruïlla L-313 - Límit Segarra/Anoia | C-1412a | 4,25 | 25,61 | 1.404 | 8,62% | 2000 |
| N-141 (les Olugues) - Límit T. M. Estaràs-Pujals | C-25 | 88,29 | 96,42 | 5.063 | 30,51% | 1999 |
| Límit TM Estaràs/Pujals - Enllaç C-1412 (Calaf) | C-25 | 96,42 | 104,16 | 6.078 | 33,09% | 2000 |
| N-141f (Cervera) - L-223 (Cervera, raval Sant Francesc) | L-100 | 0,00 | 3,20 | 1.162 | 8,90% | |
| N-II (Ribera d'Ondarra) - Rivera d'Ondarra (Rubinat) | L-203 | 0,00 | 2,10 | 1.162 | 8,90% | |
| N-141(Cervera) - L-243 (Montoliu de Segarra) | L-214 | 0,00 | 14,25 | 766 | 5,39% | 1992 |
| L-214, (Montoliu de Segarra, Cabestany) - LC Segarra C.de Barberà (T-243) | L-243 | 14,25 | 16,52 | 74 | | 2000 |
| N-141 (Cervera) - Cruïlla L-310 | L-303 | 0,00 | 8,73 | 2.170 | 6,09% | 1992 |
| L-303 (Mont-roig) - L-310 (Concabella) | L-304 | 0,00 | 5,32 | 1.219 | 5,00% | 1992 |
| L-324 - Guissona | L-310 | 14,20 | 19,28 | 1.750 | 3,21% | 1992 |
| N-II (Cervera) - L-324 | L-311 | 0,00 | 7,90 | 2.428 | 8,85% | 2000 |
| L-324 - L-310 (Guissona) | L-311 | 7,90 | 14,01 | 1.162 | 8,90% | 1992 |
| C-1412a (Sanaüja) - L-313a (Guissona) | L-314 | 0,00 | 10,84 | 537 | 5,38% | 1992 |
| N-141(Sant Ramon) - L-311 | L-324 | 0,00 | 7,50 | 414 | 8,38% | 1992 |
| L-311 - L-310 (Concabella) | L-324 | 7,50 | 12,40 | 615 | 8,38% | 1992 |
| N-II (Cervera) - Límit C. Segarra/Anoia | N-141f | 0,00 | 15,91 | 1.871 | 14,29% | 1992 |

5.2.7 Intensitat de circulació a les carreteres de la Generalitat, 2000 (continuació)



| Comarca/tram carretera | Codi de la carretera | PK inicial | PK final | última IMD | últim % pesants | any |
|---|----------------------|------------|----------|------------|-----------------|------|
| Segrià | | | | | | |
| Límit C. Ribera d'Ebre/Segrià - Cruïlla C-45 | C-12 | 94,89 | 114,03 | 2.121 | 27,06% | 2000 |
| Cruïlla C-45 (Maials) - Cruïlla N-236 (Albatàrrec) | C-12 | 114,03 | 133,69 | 5.200 | 12,88% | 2000 |
| L-702 - N-236 (Lleida) | C-13 | 0,00 | 7,00 | 3.321 | 8,49% | 2000 |
| N-IIa (Lleida) - Cruïlla C-53 (Balaguer) | C-13 | 7,00 | 30,07 | 6.511 | 13,10% | 2000 |
| N-IIa (Lleida) - L-702 | C-230a | 0,00 | 0,65 | 18.570 | 7,80% | 1996 |
| N-236 (Lleida) - Cruïlla L-700 | C-230a | 5,20 | 6,43 | 3.321 | 8,49% | 2000 |
| L-700 - LV7004 | C-230a | 6,43 | 24,85 | 3.016 | 12,39% | 1992 |
| LV-7004 - C-12 (Llardecans) | C-230a | 24,85 | 34,60 | 286 | 9,31% | 1993 |
| Limit Aragó (Serós) - C-12 (Maials) | C-45 | 14,08 | 33,70 | 2.405 | 5,63% | 1999 |
| Cruïlla C-230a (Albatàrrec) - Cruïlla C-12 (Albatàrrec) | L-700 | 0,00 | 2,20 | 627 | | 1999 |
| Cruïlla C-230a (Lleida) - Cruïlla Aspa (Artesa de Segre) | L-702 | 0,00 | 8,13 | 5.054 | | 1999 |
| N-240 (Almacelles) - la Bassa Nova | L-902 | 0,00 | 8,00 | 1.002 | 5,49% | 2000 |
| Selva | | | | | | |
| C-63 (Sta. Coloma de Farners) - C-25 (Brunyola) | C-152 | 0,00 | 3,52 | 4.451 | | 2000 |
| BV-5208 (Rupit) - Lím. C. Osona / la Selva | C-153 | 31,00 | 35,15 | 2.572 | 6,46% | 1998 |
| Tronc Comú C-25/C-17 | C-17 | 61,99 | 63,67 | 21.558 | 16,87% | 2000 |
| GI-543 (Espinelles / Viladrau) - GI-551 (St. Hilari Sacalm) | C-25 | 202,81 | 217,73 | 8.256 | 21,54% | 2000 |
| GI-551 (St. Hilari Sacalm) - C-63 (Sta. Coloma de Farners, est) | C-25 | 217,73 | 225,10 | 8.421 | 22,21% | 2000 |
| N-II (Riudellots de la Selva) - Riudellots de la Selva (Carrer Estació Selva) | C-25 | 237,58 | 240,21 | 12.882 | | 2000 |
| GI-553 (Hostalric) - enllaç A-7 (Maçanet) | C-35 | 69,15 | 83,21 | 11.710 | 7,84% | 2000 |
| enllaç A-7 (Maçanet) - N-II (Vidreres) | C-35 | 83,21 | 84,04 | 19.337 | 5,98% | 1999 |
| N-II (Vidreres) - C-63 (Vidreres) | C-35 | 84,04 | 85,66 | 18.385 | 5,75% | 2000 |
| GI-680 (Lloret de Mar) - C-35 (Vidreres) | C-63 | 0,00 | 11,27 | 10.382 | 9,10% | 2000 |
| C-35 (Vidreres) - C-253 (Sta. Coloma de Farners) | C-63 | 11,27 | 23,89 | 9.386 | 6,50% | 2000 |
| C-253 (Sta. Coloma de Farners) - C-25 (Vilobí d'Onyar) | C-63 | 23,89 | 27,32 | 6.176 | | 1999 |
| C-25 (Brunyola) - GI-542 (Anglès) | C-63 | 30,93 | 39,67 | 2.155 | 8,38% | 1998 |
| C-253a (Llagostera) - C-250 PK 13,436 (Cassà de la Selva-Sud) | C-65 | 12,69 | 17,33 | 15.838 | 4,50% | 2000 |
| GI-531 (St. Martí de Llémena) - N-141 (Bonmatí) | GI-532 | 0,00 | 10,77 | 337 | 8,21% | 1993 |
| GI-534 (Estanyol) - C-25 (Vilobí d'Onyar) | GI-533 | 7,78 | 16,74 | 6.176 | | 1999 |
| GIV-5341 (Vilobí d'Onyar) - GI-540 (Estanyol) | GI-534 | 0,00 | 5,68 | 699 | | 1999 |
| GI-534 (Estanyol) - N-141 (Bonmatí) | GI-540 | 0,00 | 10,60 | 350 | | 1999 |
| Límit C.la Selva/Osona (BV-5101) - GI-542 (St. Hilari Sacalm) | GI-541 | 0,00 | 9,10 | 473 | 11,03% | 1998 |
| C-63 (Anglès) - GI-541 (S. Hilari Sacalm) | GI-542 | 0,00 | 24,96 | 411 | 11,00% | 1993 |
| GI-550 (Arbúcies) - GI-520 (Viladrau) | GI-543 | 0,00 | 19,92 | 1.001 | | 1999 |
| GI-543 (Espinelles) - GIV-5441 (Espinelles) | GI-544 | 0,00 | 1,16 | 689 | 8,00% | 1996 |
| GI-543 (Arbúcies) - GI-541 (Sant Hilari de Sacalm) | GI-550 | 0,00 | 11,30 | 4.850 | 3,30% | 2000 |
| GI-550 (Sant Hilari de Sacalm) - C-253 (S. Coloma de Farners) | GI-551 | 0,00 | 20,92 | 206 | | 1999 |
| C-35 (Sant Celoni) - GI-553 | GI-552 | 0,00 | 9,30 | 7.028 | 7,93% | 1995 |
| GI-552 - C-35 (Hostalric) | GI-553 | 0,00 | 7,12 | 7.299 | 6,00% | 1996 |
| N-II (Sils) - GIV-5121 (Massanes) | GI-555 | 0,00 | 13,18 | 3.890 | | 2000 |
| C-35 - FFCC Maçanet | GI-562 | 0,00 | 2,11 | 838 | 10,00% | 1992 |
| N-II (Tordera) - GI-682 (Blanes) | GI-600 | 0,00 | 5,29 | 12.755 | 8,57% | 2000 |
| GI-614 (Coll de Perafita) - GI-612 (Port de la Selva) | GI-613 | 0,00 | 7,43 | 1.730 | 10,00% | 1996 |
| N-II (Caldes de Malavella) - GI-674 (Caldes de Malavella, GI-684) | GI-673 | 0,00 | 3,35 | 3.984 | | 1998 |
| GI-684 (Caldes de Malavella) - C-253a (Llagostera) | GI-674 | 0,00 | 7,73 | 2.971 | 7,00% | 1996 |
| Lloret de Mar - GI-680 (Lloret de Mar PK 12,118) | GI-680 | 0,00 | 0,59 | 5.900 | 6,28% | 1993 |
| C-35 (Llagostera) - GI-682 (Tossa de Mar) | GI-681 | 0,00 | 16,29 | 1.733 | 6,52% | 2000 |
| B-682 (LC Maresme/la Selva) - GI-600 (Blanes) | GI-682 | 3,03 | 5,13 | 11.675 | 5,99% | 1997 |
| GI-600 (Blanes) - C-63 (Lloret de Mar) | GI-682 | 5,13 | 10,37 | 23.024 | 4,52% | 2000 |
| C-63 (Lloret de Mar) - GI-681 (Tossa de Mar) | GI-682 | 10,37 | 23,55 | 8.886 | | 1999 |
| C-63 (Anglès) - GI-535 (Bescanó-Salt) | N-141e | 99,78 | 112,76 | 8.515 | 5,83% | 2000 |
| Solsonès | | | | | | |
| Solsona (Est) - Solona, LV-4241 | C-1410 | | | 6.647 | 7,91% | 2000 |
| B-420 (Cardona) - Lím. C. Bages / Solsonès | C-55 | 62,55 | 62,55 | 5.812 | 6,00% | 1997 |

5.2.7 Intensitat de circulació a les carreteres de la Generalitat, 2000 (continuació)



| Comarca/tram carretera | Codi de la carretera | PK inicial | PK final | última IMD | últim % pesants | any |
|--|----------------------|------------|----------|------------|-----------------|------|
| Tarragonès | | | | | | |
| inici C-31-B (Salou) - inter. N-340 | C-14 | 0,00 | 1,43 | 21.566 | 2,80% | 2000 |
| inter. N-340 - inter. T-316 (Reus) | C-14 | 1,43 | 6,56 | 22.960 | 4,62% | 2000 |
| inter. N-340 (Tarragona, Hortes del Molí) - inter. T-203 | T-202 | 0,00 | 3,59 | 3.243 | | 2000 |
| inter. T-203 - T-204 (Salomó) | T-202 | 3,59 | 12,16 | 549 | | 2000 |
| TP-2039 (el Catllar) - inter. T-202 (Riera de Gaià) | T-203 | 4,60 | 8,98 | 1.324 | | 2000 |
| inter. N-340 (Torredembarra) - inter. T-202 (la Pobla de Montornés) | T-210 | 0,00 | 7,98 | 2.647 | 10,88% | 1997 |
| inter. N-340 (Torredembarra) - inter. T-202 (Riera de Gaià) | T-214 | 0,00 | 4,99 | 9.431 | | 2000 |
| N-420 (Tarragona) - inter. TV-7211 (Constantí) | T-721 | 1,85 | 3,98 | 20.954 | | 2000 |
| inter. TV-7211 (Constantí) - inter. T-750 (la Pobla de Mafumet) | T-721 | 3,98 | 9,04 | 5.552 | 7,79% | 2000 |
| inter. N-240 (Perafort) - inter. T-721a (la Pobla de Mafumet, T-722) | T-750 | 0,00 | 2,82 | 8.784 | 5,00% | 1997 |
| Terra Alta | | | | | | |
| límit Aragó (Terol) - inter. T-723 (Batea) | C-221 | 54,82 | 67,66 | 810 | | 1999 |
| inter. T-723 (Batea) - inter. N-420 | C-221 | 67,66 | 75,04 | 1.343 | 18,68% | 2000 |
| inter. C-12 (Benifallet) - inter. N-420 (Gandesa) | C-43 | 0,00 | 13,59 | 2.009 | 16,82% | 2000 |
| inter. C-43 (el Pinell del Brai) - T-324 (Miravet) | N-230c | 0,50 | 7,00 | 251 | | 2000 |
| límit Aragó (Terol) - inter. T-334 | T-330 | 10,03 | 16,90 | 896 | | 1999 |
| inter. T-334 - T-333 (Prat de Comte) | T-330 | 16,90 | 27,15 | 415 | 10,12% | 2000 |
| límit Castelló - inter. TV- 3313 (Ulldecona) | T-332 | 11,72 | 13,70 | 3.813 | | 1999 |
| inter. T-330 (Horta de Sant Joan) - inter. TV-3301 (Bot) | T-334 | 0,00 | 13,05 | 1.266 | | 1999 |
| inter. N-420 (Bot) - inter. TV-3531 (Bot) | T-362 | 0,00 | 2,06 | 148 | | 1999 |
| inter. C-221 (Batea) - límit Aragó (Terol) | T-723 | 0,00 | 7,62 | 325 | | 1999 |
| Urgell | | | | | | |
| Límit Conca de Barberà/Urgell - Cruïlla N-IIa (Tàrraga) | C-14 | 56,30 | 72,92 | 4.591 | 7,73% | 2000 |
| Cruïlla N-IIa (Tàrraga) - Cruïlla L303 (Agramunt) | C-14 | 72,92 | 89,51 | 3.840 | 9,38% | 1996 |
| Cruïlla N-IIa (Vilagrassa) - Cruïlla LV-3028 | C-53 | 116,00 | 128,92 | 5.634 | 12,62% | 2000 |
| C-14 (Ciutadilla) - C-44 (Arbeca) | L-201 | 0,00 | 18,90 | 1.280 | 10,90% | 1995 |
| L-201(Maldà) - L-232 (els Omells de na Gaia) | L-220 | 0,00 | 8,45 | 312 | 5,39% | 1992 |
| L-220 (els Omells de na Gaia) - LC Urgell C.de Barberà | L-232 | 8,45 | 12,01 | 312 | 5,39% | 1992 |
| C-14, PK 39,010 (Ciutadilla) - LC Urgell-Segarra (T-234) | L-234 | 0,00 | 4,87 | 55 | 9,00% | 1998 |
| C-14, PK 38,260 (Ciutadilla) - LC Urgell-Segarra (T-241) | L-241 | 0,00 | 7,56 | 255 | | 2000 |
| Cruïlla L-310 - Cruïlla C-14 (Agramunt) | L-303 | 8,73 | 21,04 | 2.891 | 10,16% | 2000 |
| C-14 (Tàrraga) - L-324 | L-310 | 0,00 | 14,20 | 3.174 | 10,08% | 2000 |
| Val d'Aran | | | | | | |
| Cruïlla Pla de Beret (Vaqueira) - Cruïlla N-230 (Vielha) | C-28 | 24,00 | 35,80 | 6.455 | 2,53% | 2000 |
| Vallès Occidental | | | | | | |
| C-58 (Viladecavalls) - C-1414 (Olesa de Montserrat) | B-120 | 0,00 | 14,04 | 20.757 | 17,30% | 1999 |
| Terrassa (Av. Abat Marcet) - C-1411a (Castell. i V) | B-122 | 0,54 | 22,04 | 773 | | 1999 |
| C-1415a (Castellar) - BP-1241a (St Llorenç Savall) | B-124 | 7,60 | 18,80 | 1.902 | 7,05% | 1997 |
| BV-5001 - N-152a (Mollet del Vallès) | B-124 | 12,00 | 14,00 | 50.347 | | 2000 |
| N-150 (Sabadell) - N-152a (Mollet del Vallès) | B-140 | 0,00 | 9,00 | 15.067 | | 2000 |
| BV-1411 (Ripollet) B-140 (Sta Perpètua M) | B-141 | 0,00 | 4,50 | 10.073 | | 2000 |
| B-140 (Santa Perpètua de la Mogoda) - C-155 | B-142 | 0,00 | 4,88 | 7.727 | | 2000 |
| C-155 - C-1413a (Sentmenat) | B-142 | 4,88 | 9,35 | 8.185 | | 2000 |
| C-1413a (el Papiol) - CELSA | B-225 | 0,00 | 1,20 | 3.862 | | 1999 |
| CELSA - BV-1501 (Castellbisbal) | B-225 | 1,20 | 5,55 | 800 | 25,95% | 2000 |
| B-150 - C-16 (Sant Cugat / Terrassa, Can Ferran) | C-1413a | 4,77 | 13,96 | 11.992 | | 2000 |
| C-16 - N-150 (Sabadell) | C-1413a | 13,96 | 21,00 | 13.436 | 5,47% | 2000 |
| N-150 (Sabadell) - C-155 | C-1413a | 21,00 | 23,50 | 18.736 | 8,23% | 2000 |
| C-155 - B-143a Caldes de Montbuí | C-1413a | 23,50 | 36,80 | 4.035 | | 2000 |
| Enllaç B-510 - Granollers (Avda. Sant Esteve) | C-1415c | 6,57 | 19,33 | 7.959 | 10,49% | 1995 |
| C-1413a (Sabadell) - BV-5154 | C-155 | 0,00 | 8,30 | 10.599 | 5,32% | 2000 |
| BV-1462 Pk.8,680 - BV-1462 Pk.10,250 | C-16 | 7,93 | 8,60 | 34.932 | 0,70% | 2000 |
| BV-1462 Pk.10,250 - Enllaç St. Cugat (Mirasol) | C-16 | 8,60 | 10,90 | 30.989 | 0,70% | 2000 |

5.2.7 Intensitat de circulació a les carreteres de la Generalitat, 2000 (continuació)

| Comarca/tram carretera | Codi de la carretera | PK inicial | PK final | última IMD | últim % pesants | any |
|--|----------------------|------------|----------|------------|-----------------|------|
| Vallès Occidental | | | | | | |
| Enllaç St.Cugat (Mirasol) - Enllaç St. Cugat BP-1417 | C-16 | 10,90 | 12,07 | 21.409 | 0,70% | 2000 |
| Cruïlla A-7 - C-58 | C-16 | 13,38 | 20,56 | 14.349 | 4,04% | 2000 |
| enllaç C-58 - enllaç B-120 | C-16 | 20,56 | 23,42 | 84.488 | 6,92% | 2000 |
| B-120 - C-16 (Sant Fruitós de Bages) | C-16 | 23,42 | 56,72 | 12.783 | 8,98% | 2000 |
| C-33 (Trinitat) - C-59 | C-17 | 0,91 | 10,74 | 48.759 | 5,35% | 2000 |
| C-59 - Accés C-33 | C-17 | 10,74 | 15,03 | 54.881 | 8,16% | 2000 |
| BV-2155 - BV-2157 (la Granada) | C-243a | 5,57 | 8,55 | 10.685 | 3,40% | 1999 |
| Barcelona (Pça. de les Glòries) - Mollet | C-33 | 76,00 | 80,01 | 67.397 | 5,78% | 2000 |
| Mollet-Montmeló | C-33 | 80,01 | 90,56 | 49.862 | 5,66% | 2000 |
| B-220 - C-241c (Igualada) | C-37 | 48,38 | 64,41 | 3.226 | | 2000 |
| Accés Ripollet - Accés A-7 | C-58 | 4,62 | 7,74 | 134.190 | 5,23% | 2000 |
| Accés A-7 - enllaç C-16 | C-58 | 7,74 | 20,56 | 84.488 | 6,92% | 2000 |
| Enllaç C-16 (Terrassa) - B-245 | C-58 | 20,56 | 25,01 | 29.229 | 8,16% | 2000 |
| N-152a (Sta Perpètua M.) - C-155 (Palau Pleg) | C-59 | 0,79 | 4,05 | 29.836 | | 1999 |
| C-155 (Palau Pleg) - Palau Plg, Avda Folch Torres | C-59 | 4,05 | 7,09 | 24.975 | | 2000 |
| Accés cementeri Cerdanyola - Rambla Ibèria | N-150 | 1,66 | 11,45 | 14.363 | 5,54% | 2000 |
| Rambla Ibèria - Accés P.I. Santa Margarida | N-150 | 11,45 | 18,00 | 24.368 | 7,94% | 2000 |
| Accés P.I. Santa Margarida - C-243 Terrassa | N-150 | 18,00 | 20,06 | 27.377 | 7,44% | 2000 |
| Vallès Oriental | | | | | | |
| N-II (Badalona) - N-152a (Mollet del Vallès) | B-500 | 0,00 | 14,06 | 12.198 | | 2000 |
| BV-5154 - C-17 Lliçà de Vall | C-155 | 8,30 | 15,33 | 18.582 | | 2000 |
| Accés C-33 - C-35 (Granollers) | C-17 | 15,03 | 18,53 | 74.432 | 8,83% | 2000 |
| C-35 (Granollers) - C-1415b (Canovelles) | C-17 | 18,53 | 22,25 | 53.085 | 16,23% | 2000 |
| C-1415b (Canovelles) - BP-1432 | C-17 | 22,25 | 28,47 | 44.544 | 7,91% | 2000 |
| BP-1432 - N-152a (la Garriga) | C-17 | 28,47 | 31,17 | 22.590 | 8,71% | 2000 |
| N-152a (la Garriga) - C-1413 (Accés Centelles i Hostalets) | C-17 | 31,17 | 45,73 | 27.969 | 8,89% | 2000 |
| Accés Llinars del Vallès - Accés Sant Celoni | C-35 | 28,00 | 32,12 | 20.244 | 7,60% | 1995 |
| Accés Sant Celoni - Límit Vallès Oriental / La Selva | C-35 | 50,52 | 62,02 | 14.598 | 12,97% | 2000 |
| Límit Vallès Oriental / la Selva ('la Batllòria') - GI-552 (Viabrea) | C-35 | 62,02 | 62,06 | 14.331 | 13,19% | 1999 |
| GI-552 (Viabrea) - GI-553 (Hostalric) | C-35 | 62,06 | 69,15 | 10.221 | 10,30% | 2000 |
| Palau Pleg (Avda. Folch i Torres) - BV-1341 | C-59 | 7,09 | 27,99 | 8.844 | | 2000 |
| BV-1341 - N-141 (Moià - BP-4313) | C-59 | 27,99 | 38,32 | 4.001 | | 2000 |
| GI-553 - GI-550 (Arbúcies) | GI-552 | 9,30 | 16,85 | 4.501 | 10,10% | 2000 |
| C-17 (Ripollet) - C-17 (Mollet) | N-152a | 13,50 | 19,00 | 13.151 | 12,14% | 2000 |
| C-17 Granollers - C-352 | N-152a | 24,90 | 26,50 | 42.756 | 6,02% | 2000 |
| BV-5151 - la Garriga | N-152a | 30,74 | 39,00 | 8.006 | 8,38% | 2000 |

Font: DGC

5.2.8 Trànsit registrat a les carreteres de la xarxa de la Generalitat de Catalunya, 2000 Catalunya

| Longitud (km) | Interval de trànsit diari (IMD) | IMD mitjana (veh./dia) | Vehicles-quilòmetre recorreguts any (IMD*longitud*366) | Percentatge de vehicles pesats (% sobre IMD) | Sistema d'obtenció |
|-----------------------|---------------------------------|------------------------|--|--|--------------------|
| 29,206 | <50 veh/dia | 32 | 342.061 | 12,00% | automàtic |
| 83,372 | 50-99 veh/dia | 78 | 2.370.436 | 8,19% | automàtic |
| 386,707 | 100-249 veh/dia | 158 | 22.309.291 | 8,82% | automàtic |
| 526,265 | 250-499 veh/dia | 372 | 71.727.160 | 8,60% | automàtic |
| 534,920 | 500-999 veh/dia | 738 | 144.396.352 | 7,83% | automàtic |
| 769,076 | 1.000-1.999 veh/dia | 1.370 | 385.725.289 | 8,23% | automàtic |
| 989,658 | 2.000-4.999 veh/dia | 3.084 | 1.117.153.028 | 10,88% | automàtic |
| 1.026,644 | 5.000-9.999 veh/dia | 7.264 | 2.729.563.909 | 11,27% | automàtic |
| 1.158,740 | >10.000 veh/dia | 24.026 | 10.189.600.490 | 8,20% | automàtic |
| Longitud total | | IMD mitjana | Veh*km totals: | | |
| 5.504,588 | | 7.278 | 14.663.188.015 | | 9,40% |

Nota: s'inclouen els trams de carreteres en concessió.

Font: Direcció General de Carreteres

5.2.9 Trànsit registrat a les carreteres de la xarxa de la Generalitat de Catalunya, 2000

Demarcació de Barcelona

| Longitud (km) | Interval de trànsit diari (IMD) | IMD mitjana (veh./dia) | Vehicles-quilòmetre recorreguts any (IMD*longitud*366) | Percentatge de vehicles pesats (% sobre IMD) | Sistema d'obtenció |
|-----------------------|---------------------------------|------------------------|--|--|--------------------|
| 0,000 | <50 veh/dia | | | | |
| 0,000 | 50-99 veh/dia | | | | |
| 21,900 | 100-249 veh/dia | 137 | 1.100.368 | 9,00% | automàtic |
| 55,511 | 250-499 veh/dia | 402 | 8.165.810 | 9,97% | automàtic |
| 104,846 | 500-999 veh/dia | 754 | 28.951.611 | 6,90% | automàtic |
| 138,191 | 1.000-1.999 veh/dia | 1.402 | 70.897.957 | 7,67% | automàtic |
| 216,920 | 2.000-4.999 veh/dia | 3.157 | 250.604.778 | 10,45% | automàtic |
| 378,772 | 5.000-9.999 veh/dia | 7.631 | 1.057.843.884 | 11,88% | automàtic |
| 808,209 | >10.000 veh/dia | 27.896 | 8.251.898.641 | 8,82% | automàtic |
| Longitud total | | IMD mitjana | Veh*km totals: | | |
| 1.724,349 | | 15.321 | 9.669.463.050 | 9,62% | |

Nota: s'inclouen els trams de carreteres en concessió.

Font: Direcció General de Carreteres

5.2.10 Trànsit registrat a les carreteres de la xarxa de la Generalitat de Catalunya, 2000

Demarcació de Girona

| Longitud (km) | Interval de trànsit diari (IMD) | IMD mitjana (veh./dia) | Vehicles-quilòmetre recorreguts any (IMD*longitud*366) | Percentatge de vehicles pesats (% sobre IMD) | Sistema d'obtenció |
|-----------------------|---------------------------------|------------------------|--|--|--------------------|
| 0,000 | <50 veh/dia | | | | |
| 0,000 | 50-99 veh/dia | | | | |
| 30,583 | 100-249 veh/dia | 146 | 1.630.548 | 9,51% | automàtic |
| 168,571 | 250-499 veh/dia | 343 | 21.153.570 | 8,02% | automàtic |
| 162,633 | 500-999 veh/dia | 806 | 47.969.879 | 5,79% | automàtic |
| 137,585 | 1.000-1.999 veh/dia | 1.435 | 72.265.979 | 5,85% | automàtic |
| 213,060 | 2.000-4.999 veh/dia | 3.482 | 271.499.488 | 8,80% | automàtic |
| 298,200 | 5.000-9.999 veh/dia | 7.614 | 830.955.214 | 10,46% | automàtic |
| 287,011 | >10.000 veh/dia | 15.070 | 1.583.060.558 | 6,05% | automàtic |
| <hr/> | | | | | |
| Longitud total | | IMD mitjana | Veh*km totals: | | |
| 1.297,643 | | 5.956 | 2.828.535.236 | 7,97% | |

Nota: s'inclouen els trams de carreteres en concessió.

Font: Direcció General de Carreteres

5.2.11 Trànsit registrat a les carreteres de la xarxa de la Generalitat de Catalunya, 2000

Demarcació de Lleida

| Longitud (km) | Interval de trànsit diari (IMD) | IMD mitjana (veh./dia) | Vehicles-quilòmetre recorreguts any (IMD*longitud*366) | Percentatge de vehicles pesats (% sobre IMD) | Sistema d'obtenció |
|-----------------------|---------------------------------|------------------------|--|--|--------------------|
| 0,000 | <50 veh/dia | | | | |
| 7,141 | 50-99 veh/dia | 61 | 159.541 | 9,00% | automàtic |
| 156,122 | 100-249 veh/dia | 160 | 9.164.164 | 8,35% | automàtic |
| 157,318 | 250-499 veh/dia | 378 | 21.768.727 | 8,61% | automàtic |
| 172,083 | 500-999 veh/dia | 638 | 40.175.502 | 8,51% | automàtic |
| 320,095 | 1.000-1.999 veh/dia | 1.328 | 155.631.758 | 8,72% | automàtic |
| 313,667 | 2.000-4.999 veh/dia | 2.804 | 321.862.701 | 10,89% | automàtic |
| 224,213 | 5.000-9.999 veh/dia | 6.438 | 528.346.446 | 10,91% | automàtic |
| 2,000 | >10.000 veh/dia | 13.021 | 9.531.244 | 9,08% | automàtic |
| <hr/> | | | | | |
| Longitud total | | IMD mitjana | Veh*km totals: | | |
| 1.352,639 | | 2.195 | 1.086.640.083 | 9,59% | |

Nota: s'inclouen els trams de carreteres en concessió.

Font: Direcció General de Carreteres

5.2.12 Trànsit registrat a les carreteres de la xarxa de la Generalitat de Catalunya, 2000

Demarcació de Tarragona

| Longitud (km) | Interval de trànsit diari (IMD) | IMD mitjana (veh./dia) | Vehicles-quilòmetre recorreguts any (IMD*longitud*366) | Percentatge de vehicles pesats (% sobre IMD) | Sistema d'obtenció |
|-----------------------|---------------------------------|------------------------|--|--|--------------------|
| 29,206 | <50 veh/dia | 32 | 342.061 | 12,00% | automàtic |
| 76,231 | 50-99 veh/dia | 79 | 2.210.895 | 8,10% | automàtic |
| 178,102 | 100-249 veh/dia | 160 | 10.414.212 | 9,29% | automàtic |
| 144,865 | 250-499 veh/dia | 389 | 20.639.052 | 8,69% | automàtic |
| 95,358 | 500-999 veh/dia | 782 | 27.299.361 | 10,03% | automàtic |
| 173,205 | 1.000-1.999 veh/dia | 1.371 | 86.929.594 | 8,49% | automàtic |
| 246,011 | 2.000-4.999 veh/dia | 3.034 | 273.186.060 | 13,68% | automàtic |
| 125,459 | 5.000-9.999 veh/dia | 6.804 | 312.418.365 | 11,98% | automàtic |
| 61,520 | >10.000 veh/dia | 15.327 | 345.110.047 | 9,12% | automàtic |
| Longitud total | | IMD mitjana | Veh*km totals: | | |
| 1.129,957 | | 2.608 | 1.078.549.646 | | 10,39% |

Nota: s'inclouen els trams de carreteres en concessió.

Font: Direcció General de Carreteres

5.2.13 Trànsit registrat a les carreteres de la xarxa de la Generalitat de Catalunya, 2000

Carreteres en concessió

| Longitud (km) | Interval de trànsit diari (IMD) | IMD mitjana (veh./dia) | Vehicles-quilòmetre recorreguts any (IMD*longitud*366) | Percentatge de vehicles pesats (% sobre IMD) | Sistema d'obtenció |
|-----------------------|---------------------------------|------------------------|--|--|--------------------|
| 0,00 | <50 veh/dia | | | | |
| 0,00 | 50-99 veh/dia | | | | |
| 0,00 | 100-249 veh/dia | | | | |
| 0,00 | 250-499 veh/dia | | | | |
| 0,00 | 500-999 veh/dia | | | | |
| 0,00 | 1.000-1.999 veh/dia | | | | |
| 17,191 | 2.000-4.999 veh/dia | 2.885 | 18.153.431 | 5,10% | automàtic |
| 13,130 | 5.000-9.999 veh/dia | 5.379 | 25.849.215 | 5,26% | automàtic |
| 162,111 | >10.000 veh/dia | 30.717 | 1.822.515.251 | 5,80% | automàtic |
| Longitud total | | IMD mitjana | Veh*km totals: | | |
| 192,432 | | 26.502 | 1.866.517.897 | 5,70% | |

Font: Direcció General de Carreteres

5.2.14 Intensitat de circulació a les autopistes de Catalunya, 1970-2000

| | IMD | | | | | | | | | | |
|-------------|---------------------------|-----------------------|-------------------------|-------------------------|---------------------------|------------------------|-------------------|------------------------|-------------------------|--------------------------|-----------------------|
| | Barcelona- la Jonquera | Montgat- Palafolls | Barcelona- Tarragona | Montmeló- Papiol (*) | Saragossa- Mediterrani | Tarragona- València | Túnel del Cadí | Sant Cugat- Manresa | Túnel de Vallvidrera | Castelldefels- Sitges | Sitges el Vendrell |
| 1970 | - | 10.393 | - | - | - | - | - | - | - | - | - |
| 1971 | - | 9.280 | - | - | - | - | - | - | - | - | - |
| 1972 | - | 11.504 | - | - | - | - | - | - | - | - | - |
| 1973 | 11.615 | 13.114 | - | - | - | - | - | - | - | - | - |
| 1974 | 12.025 | 1.394 | - | - | - | - | - | - | - | - | - |
| 1975 | 12.478 | 14.529 | 14.617 | - | - | - | - | - | - | - | - |
| 1976 | 12.903 | 14.924 | 16.482 | - | - | - | - | - | - | - | - |
| 1977 | 13.825 | 14.377 | 19.544 | - | - | - | - | - | - | - | - |
| 1978 | 15.794 | 15.937 | 22.657 | - | 6.450 | 7.594 | - | - | - | - | - |
| 1979 | 15.859 | 16.474 | 23.659 | 19.180 | 7.001 | 7.828 | - | - | - | - | - |
| 1980 | 15.626 | 15.334 | 24.565 | 19.954 | 7.053 | 7.773 | - | - | - | - | - |
| 1981 | 15.557 | 15.486 | 23.575 | 19.463 | 6.901 | 7.590 | - | - | - | - | - |
| 1982 | 15.948 | 16.080 | 23.608 | 22.200 | 6.761 | 7.455 | - | - | - | - | - |
| 1983 | 15.932 | 16.007 | 23.166 | 22.865 | 6.607 | 7.233 | - | - | - | - | - |
| 1984 | 16.478 | 16.504 | 23.597 | 23.491 | 6.489 | 7.178 | 2.373 | - | - | - | - |
| 1985 | 17.099 | 17.914 | 24.857 | 24.301 | 6.659 | 7.596 | 2.396 | - | - | - | - |
| 1986 | 18.892 | 19.980 | 27.154 | 27.404 | 7.181 | 8.514 | 2.753 | - | - | - | - |
| 1987 | 21.282 | 23.635 | 30.793 | 31.558 | 8.119 | 9.707 | 2.832 | - | - | - | - |
| 1988 | 23.671 | 26.541 | 34.963 | 42.998 | 9.387 | 10.873 | 3.633 | - | - | - | - |
| 1989 | 26.296 | 31.234 | 39.624 | 51.004 | 11.423 | 12.333 | 4.419 | 6.333 | - | - | - |
| 1990 | 26.659 | 31.759 | 40.617 | 52.262 | 12.128 | 12.501 | 4.989 | 6.730 | - | - | - |
| 1991 | 27.801 | 32.934 | 42.080 | 54.489 | 12.327 | 13.043 | 5.180 | 7.024 | 17.030 | - | - |
| 1992 | 28.487 | 34.586 | 41.379 | 49.997 | 12.174 | 12.894 | 5.294 | 7.652 | 18.733 | 15.339 | - |
| 1993 | 28.124 | 36.103 | 40.152 | 45.884 | 11.425 | 12.336 | 4.663 | 7.386 | 17.426 | 15.770 | - |
| 1994 | 28.554 | 31.111 | 41.123 | 46.960 | 10.958 | 12.469 | 4.529 | 7.580 | 16.785 | 15.524 | - |
| 1995 | 29.851 | 29.902 | 43.270 | 48.724 | 11.309 | 12.906 | 4.486 | 8.106 | 16.763 | 15.619 | - |
| 1996 | 28.349 | 32.079 | 43.530 | 52.453 | 11.027 | 13.070 | 4.506 | 8.126 | 16.960 | 16.073 | - |
| 1997 | 30.431 | 34.921 | 45.677 | 58.635 | 11.423 | 14.186 | 4.420 | 8.827 | 19.279 | 17.704 | - |
| 1998 | 32.337 | 38.184 | 47.799 | 63.291 | 12.377 | 16.692 | 4.808 | 9.727 | 21.659 | 21.012 | 10.457 |
| 1999 | 36.023 | 41.973 | 47.089 | 70.219 | 13.350 | 19.092 | 5.208 | 10.871 | 24.333 | 25.705 | 11.797 |
| 2000 | 38.282 | 44.745 | 51.279 | 83.935 | 14.870 | 21.118 | 5.379 | 13.164 | 28.013 | 29.797 | 14.292 |

IMD: Intensitat mitjana diària

(*) Trànsit zona peatge i lliure

Font: Delegació del Govern a les societats concessionàries d'autopistes

5.2.15 Intensitat de circulació a les autopistes de Catalunya (mensual), 1997-2000

| | IMD mensual | | | | | | | | | | | |
|-------------|--------------------------|----------------------------------|-------------------------|-----------------------|------------------------|-------------------|------------------------|--------------------|----------------------|-------------------------|------------------------------|-----------------------|
| | Barcelona-la Jonquera | Montgat- Mataró- Palafolls | Barcelona- Tarragona | Montmeló-el Papiol | Lleida- Mediterrani | Salou- Ampostà | Túnel del Sant Cadi | Cugat- Terrassa | Terrassa- Manresa | Túnel de Vallvidrera | Castelldefels- Sitges (*) | Sitges-el Vendrell |
| 1997 | 30.431 | 34.921 | 45.677 | 58.635 | 11.803 | 14.808 | 4.420 | 9.468 | 8.622 | 19.279 | 17.704 | - |
| Gener | 21.611 | 26.084 | 33.356 | 48.638 | 8.282 | 10.032 | 4.528 | 8.881 | 7.874 | 18.214 | 12.742 | - |
| Febrer | 23.977 | 29.373 | 38.379 | 54.026 | 9.717 | 10.929 | 5.243 | 9.828 | 9.039 | 19.622 | 15.622 | - |
| Març | 28.520 | 33.419 | 46.070 | 55.351 | 12.457 | 14.478 | 5.194 | 8.918 | 8.848 | 17.856 | 17.793 | - |
| Abril | 28.344 | 32.957 | 42.603 | 59.785 | 10.400 | 13.015 | 3.028 | 9.801 | 7.884 | 20.694 | 16.226 | - |
| Maig | 30.371 | 35.388 | 44.988 | 59.944 | 10.649 | 13.224 | 3.484 | 9.343 | 8.241 | 19.461 | 17.901 | - |
| Juny | 31.411 | 38.354 | 46.708 | 60.045 | 11.356 | 13.228 | 3.400 | 9.457 | 8.147 | 19.899 | 19.837 | - |
| Juliol | 42.100 | 45.387 | 57.954 | 69.370 | 15.243 | 19.291 | 4.250 | 9.889 | 8.968 | 20.095 | 23.219 | - |
| Agost | 45.991 | 42.566 | 66.254 | 62.796 | 19.932 | 28.530 | 6.344 | 5.911 | 7.991 | 10.609 | 23.445 | - |
| Setembre | 32.341 | 37.509 | 48.315 | 61.249 | 12.824 | 15.845 | 4.470 | 9.706 | 9.137 | 19.424 | 18.433 | - |
| Octubre | 28.395 | 33.460 | 43.107 | 60.154 | 10.602 | 12.789 | 3.693 | 10.809 | 8.841 | 22.286 | 16.180 | - |
| Novembre | 25.697 | 32.336 | 39.245 | 57.030 | 9.295 | 11.872 | 3.977 | 10.473 | 8.903 | 21.731 | 15.436 | - |
| Desembre | 25.658 | 31.734 | 40.246 | 54.899 | 10.573 | 13.920 | 5.420 | 10.596 | 9.590 | 21.638 | 15.383 | - |
| 1998 | 32.337 | 38.184 | 47.799 | 63.291 | 12.442 | 17.021 | 4.808 | 10.817 | 9.378 | 21.659 | 21.012 | 10.457 |
| Gener | 23.122 | 29.278 | 35.921 | 51.862 | 8.588 | 11.710 | 5.339 | 9.742 | 8.846 | 20.066 | 14.200 | - |
| Febrer | 25.185 | 32.159 | 40.428 | 57.955 | 9.442 | 12.080 | 5.696 | 11.172 | 10.134 | 22.247 | 17.020 | - |
| Març | 27.050 | 34.558 | 43.126 | 59.642 | 10.598 | 13.298 | 4.655 | 11.202 | 9.387 | 22.739 | 17.196 | - |
| Abril | 32.652 | 37.120 | 51.287 | 62.792 | 13.621 | 18.471 | 4.631 | 10.474 | 9.158 | 21.197 | 18.700 | - |
| Maig | 31.833 | 38.513 | 45.980 | 63.952 | 10.727 | 14.784 | 3.670 | 10.681 | 8.557 | 21.966 | 20.493 | 10.884 |
| Juny | 33.652 | 43.110 | 48.458 | 65.384 | 11.636 | 15.307 | 3.594 | 11.097 | 8.647 | 22.723 | 24.785 | 10.146 |
| Juliol | 44.967 | 50.398 | 60.644 | 75.451 | 16.125 | 22.182 | 4.574 | 11.524 | 9.463 | 22.579 | 29.027 | 13.361 |
| Agost | 47.966 | 44.854 | 67.513 | 67.408 | 20.822 | 32.089 | 6.689 | 6.732 | 8.180 | 11.947 | 29.190 | 15.955 |
| Setembre | 34.027 | 40.056 | 49.817 | 65.535 | 13.809 | 18.246 | 4.725 | 11.093 | 9.759 | 21.538 | 22.454 | 10.059 |
| Octubre | 31.019 | 37.614 | 45.922 | 64.931 | 12.014 | 16.266 | 4.458 | 12.202 | 10.603 | 24.160 | 20.901 | 8.576 |
| Novembre | 28.097 | 35.556 | 42.271 | 63.468 | 10.408 | 13.718 | 3.986 | 12.211 | 9.668 | 24.785 | 19.047 | 7.575 |
| Desembre | 27.750 | 34.513 | 41.525 | 60.723 | 11.220 | 15.551 | 5.691 | 11.669 | 10.130 | 24.139 | 18.776 | 7.287 |
| 1999 | 36.023 | 41.973 | 47.089 | 70.219 | 13.251 | 19.520 | 5.208 | 12.139 | 10.471 | 24.333 | 25.705 | 11.797 |
| Gener | 25.442 | 32.125 | 34.269 | 57.828 | 9.048 | 13.153 | 6.283 | 10.382 | 9.848 | 21.743 | 17.732 | 6.751 |
| Febrer | 27.741 | 35.524 | 38.363 | 64.036 | 9.723 | 13.747 | 5.945 | 11.828 | 10.430 | 24.359 | 20.507 | 7.959 |
| Març | 30.630 | 38.376 | 42.547 | 63.711 | 11.402 | 16.360 | 4.949 | 12.096 | 10.604 | 24.916 | 21.731 | 9.200 |
| Abril | 35.552 | 41.520 | 48.772 | 68.380 | 14.027 | 20.306 | 4.709 | 11.504 | 9.650 | 23.745 | 25.046 | 11.643 |
| Maig | 36.469 | 43.934 | 46.729 | 73.190 | 11.654 | 17.472 | 3.899 | 12.046 | 9.267 | 24.840 | 26.578 | 11.761 |
| Juny | 37.324 | 46.400 | 48.008 | 74.765 | 12.538 | 18.103 | 3.918 | 12.112 | 9.154 | 25.174 | 28.318 | 12.834 |
| Juliol | 50.800 | 54.697 | 61.663 | 85.273 | 17.553 | 26.420 | 4.936 | 12.636 | 10.299 | 25.659 | 33.902 | 16.889 |
| Agost | 51.435 | 48.548 | 67.252 | 72.119 | 21.355 | 34.826 | 6.955 | 7.970 | 9.425 | 13.603 | 33.640 | 19.250 |
| Setembre | 38.401 | 44.442 | 49.851 | 74.232 | 14.617 | 21.001 | 4.968 | 13.364 | 11.452 | 25.867 | 27.827 | 13.480 |
| Octubre | 35.062 | 41.163 | 45.288 | 72.083 | 13.217 | 18.576 | 5.091 | 13.749 | 12.239 | 26.933 | 25.863 | 11.431 |
| Novembre | 31.195 | 38.514 | 39.801 | 69.511 | 10.930 | 15.771 | 4.342 | 14.374 | 11.203 | 28.365 | 23.217 | 9.892 |
| Desembre | 31.376 | 37.901 | 41.619 | 67.101 | 12.576 | 17.858 | 6.483 | 13.665 | 12.067 | 26.981 | 23.648 | 10.125 |
| 2000 | 38.282 | 44.745 | 51.279 | 83.935 | 14.870 | 21.118 | 5.379 | 14.349 | 12.783 | 28.013 | 29.797 | 14.292 |
| Gener | 28.882 | 36.184 | 37.510 | 68.357 | 9.999 | 14.882 | 6.129 | 12.754 | 11.143 | 25.529 | 22.330 | 9.266 |
| Febrer | 31.591 | 40.358 | 42.458 | 79.461 | 10.704 | 15.412 | 6.021 | 14.912 | 12.387 | 29.001 | 25.151 | 10.889 |
| Març | 33.527 | 42.103 | 46.219 | 82.585 | 12.067 | 17.544 | 4.802 | 15.386 | 11.824 | 30.247 | 27.762 | 12.162 |
| Abril | 40.015 | 44.950 | 55.423 | 84.743 | 16.358 | 23.768 | 5.751 | 13.607 | 11.751 | 26.256 | 30.140 | 14.919 |
| Maig | 37.019 | 45.243 | 48.013 | 87.096 | 12.383 | 18.637 | 3.867 | 15.139 | 10.977 | 30.451 | 28.725 | 13.069 |
| Juny | 41.002 | 49.882 | 54.856 | 90.025 | 15.639 | 19.933 | 4.481 | 16.039 | 14.375 | 30.810 | 32.806 | 16.007 |
| Juliol | 53.274 | 56.659 | 67.449 | 99.102 | 20.770 | 28.267 | 5.511 | 14.810 | 15.077 | 29.028 | 39.650 | 20.299 |
| Agost | 53.304 | 51.309 | 72.284 | 84.177 | 24.413 | 36.823 | 7.081 | 9.219 | 12.340 | 15.855 | 38.181 | 22.063 |
| Setembre | 40.730 | 47.214 | 56.043 | 88.870 | 17.916 | 23.278 | 5.394 | 14.710 | 14.800 | 28.639 | 31.853 | 16.156 |
| Octubre | 34.510 | 42.029 | 46.773 | 81.336 | 13.524 | 18.908 | 4.816 | 15.414 | 13.480 | 30.241 | 27.903 | 12.814 |
| Novembre | 32.802 | 41.033 | 43.364 | 83.177 | 11.224 | 16.527 | 4.481 | 16.158 | 12.689 | 31.883 | 26.361 | 11.783 |
| Desembre | 32.339 | 39.820 | 44.529 | 78.364 | 13.227 | 19.037 | 6.211 | 14.178 | 12.603 | 28.459 | 26.469 | 11.910 |

IMD: Intensitat mitjana diària

(*) Fins a 1997 Túnel del Garraf

Font: Delegació del Govern a les societats concessionàries d'autopistes

5.2.16 Accidents de trànsit a les carreteres de Catalunya , 1993-2000

| | | Servei territorial de: | | | | |
|----------------|------------------------|------------------------|--------|--------|-----------|---------------|
| | | Barcelona | Girona | Lleida | Tarragona | Catalunya |
| 1993 | | | | | | |
| En carretera | accidents amb víctimes | 1.995 | 818 | 686 | 944 | 4.443 |
| | ferits | 3.641 | 1.447 | 1.232 | 1.654 | 7.974 |
| | morts | 290 | 140 | 110 | 146 | 686 |
| En zona urbana | accidents amb víctimes | 13.349 | 822 | 158 | 647 | 14.976 |
| | ferits | 17.310 | 1.062 | 187 | 867 | 19.426 |
| | morts | 232 | 22 | 6 | 23 | 283 |
| 1994 | | | | | | |
| En carretera | accidents amb víctimes | 1.866 | 807 | 663 | 836 | 4.172 |
| | ferits | 3.265 | 1.455 | 1.136 | 1.489 | 7.345 |
| | morts | 268 | 108 | 81 | 107 | 564 |
| En zona urbana | accidents amb víctimes | 13.581 | 788 | 137 | 575 | 15.081 |
| | ferits | 16.781 | 1.000 | 163 | 729 | 18.673 |
| | morts | 204 | 27 | 6 | 18 | 255 |
| 1995 | | | | | | |
| En carretera | accidents amb víctimes | 1.927 | 913 | 717 | 931 | 4.488 |
| | ferits | 3.482 | 1.583 | 1.254 | 1.623 | 7.942 |
| | morts | 235 | 136 | 154 | 135 | 660 |
| En zona urbana | accidents amb víctimes | 13.753 | 859 | 196 | 614 | 15.422 |
| | ferits | 16.811 | 1.087 | 233 | 894 | 19.025 |
| | morts | 201 | 24 | 8 | 23 | 256 |
| 1996 | | | | | | |
| En carretera | accidents amb víctimes | 1.872 | 956 | 641 | 1.014 | 4.483 |
| | ferits | 3.125 | 1.649 | 1.102 | 1.617 | 7.493 |
| | morts | 257 | 111 | 95 | 118 | 581 |
| En zona urbana | accidents amb víctimes | 14.113 | 882 | 277 | 681 | 15.953 |
| | ferits | 17.227 | 1.116 | 340 | 891 | 19.574 |
| | morts | 198 | 26 | 8 | 25 | 257 |
| 1997 | | | | | | |
| En carretera | accidents amb víctimes | 1.502 | 839 | 664 | 1.011 | 4.016 |
| | ferits | 2.572 | 1.586 | 1.120 | 1.731 | 7.009 |
| | morts | 200 | 147 | 98 | 123 | 568 |
| En zona urbana | accidents amb víctimes | 15.294 | 722 | 359 | 817 | 17.192 |
| | ferits | 18.764 | 916 | 459 | 1.039 | 21.178 |
| | morts | 241 | 25 | 8 | 28 | 302 |
| 1998 | | | | | | |
| En carretera | accidents amb víctimes | 2.993 | 1.221 | 645 | 1.224 | 6.083 |
| | ferits | 4.765 | 1.983 | 1.096 | 2.096 | 9.940 |
| | morts | 258 | 149 | 94 | 166 | 667 |
| En zona urbana | accidents amb víctimes | 15.513 | 1.041 | 406 | 945 | 17.905 |
| | ferits | 19.326 | 1.304 | 517 | 1.175 | 22.322 |
| | morts | 217 | 28 | 10 | 28 | 283 |
| 1999 | | | | | | |
| En carretera | accidents amb víctimes | 3.556 | 1.073 | 653 | 1.132 | 6.414 |
| | ferits | 5.636 | 1.649 | 1.083 | 1.938 | 10.306 |
| | morts | 291 | 135 | 100 | 136 | 662 |
| En zona urbana | accidents amb víctimes | 15.064 | 900 | 292 | 981 | 17.237 |
| | ferits | 19.019 | 1.150 | 361 | 1.234 | 21.764 |
| | morts | 184 | 30 | 14 | 27 | 255 |
| 2000 | | | | | | |
| En carretera | accidents amb víctimes | 3.308 | 1.121 | 772 | 1.119 | 6.320 |
| | ferits | 5.253 | 1.778 | 1.228 | 1.851 | 10.110 |
| | morts | 298 | 119 | 118 | 145 | 680 |
| En zona urbana | accidents amb víctimes | 14.922 | 967 | 453 | 776 | 17.118 |
| | ferits | 19.191 | 1.226 | 618 | 1.013 | 22.048 |
| | morts | 145 | 29 | 17 | 20 | 211 |

5.2.17 Accidents de trànsit a les autopistes de Catalunya, 2000

| Any 1999 Tram | Nombre total d'accidents | Accidents amb víctimes | Accidents amb morts | Total de víctimes | Total nombre de morts | Índex | | | | |
|-----------------------|--------------------------------|------------------------------|---------------------------|-------------------------|-----------------------------|-------------|-------------|-------------|-------------|-------------|
| | | | | | | IF1 | IF2 | IF3 | IG1 | IG2 |
| Montmeló-la Jonquera | 80 | 66 | 9 | 144 | 15 | 3,69 | 8,05 | 0,84 | 2,18 | 0,23 |
| Barcelona-Montmeló | 23 | 19 | 4 | 27 | 4 | 6,07 | 8,63 | 1,28 | 1,42 | 0,21 |
| Montgat-Palafolls | 72 | 55 | 5 | 111 | 7 | 6,86 | 13,84 | 0,87 | 2,02 | 0,13 |
| Barcelona-Tarragona | 84 | 66 | 6 | 125 | 7 | 3,50 | 6,64 | 0,37 | 1,89 | 0,11 |
| Montmeló- el Papiol | 43 | 30 | 1 | 52 | 1 | 3,71 | 6,44 | 0,12 | 1,73 | 0,03 |
| Saragossa-Mediterrani | 112 | 99 | 18 | 177 | 22 | 4,58 | 8,81 | 0,80 | 1,92 | 0,17 |
| Tarragona-València | 269 | 241 | 27 | 459 | 31 | 14,29 | 27,21 | 1,84 | 1,90 | 0,13 |
| St. Cugat-Terrassa | 4 | 1 | 1 | 0 | 1 | 1,06 | 1,06 | 1,06 | 1,00 | 1,00 |
| Terrassa-Manresa | 19 | 6 | 2 | 6 | 2 | 3,47 | 4,05 | 1,16 | 1,17 | 0,33 |
| Túnel del Cadí | 46 | 4 | 0 | 7 | 0 | 6,84 | 11,97 | 0,00 | 1,75 | 0,00 |
| Túnel de Vallvidrera | 79 | 11 | 0 | 11 | 0 | 6,44 | 6,44 | 0,00 | 1,00 | 0,00 |
| Castelldefels-Sitges | 15 | 9 | 0 | 13 | 0 | 3,40 | 4,91 | 0,00 | 1,44 | 0,00 |
| Sitges-El Vendrell | 10 | 8 | 0 | 9 | 0 | 4,54 | 5,10 | 0,00 | 1,13 | 0,00 |
| Total | 856 | 615 | 73 | 1.141 | 90 | 4,28 | 8,32 | 0,70 | 1,94 | 0,16 |

Notes:

IF1: Accidents amb víctimes * 100 milions / vehicles km

IF2: Víctimes * 100 milions / vehicles km

IF3: Morts * 100 milions / vehicles km

IG1: Víctimes/accidents amb víctimes

IG2: Morts/accidents amb víctimes

Font: Delegació del Govern a les societats concessionàries d'autopistes

5.2.18 Accidents de trànsit a les carreteres de Catalunya, 1999

| Via | Característiques dels accidents | | | | | | Total accidents |
|---|---------------------------------|-------------|------------|----------------------|---------------------------|---------------|-----------------|
| | Sense danys personals | Sense dades | Amb ferits | Nre. víctimes Ferits | Amb Nre. víctimes mortals | Nre. víctimes | |
| C-26 Eix la Garrotxa-Ripollès | 9 | - | 2 | 3 | 0 | 0 | 11 |
| C-25 Eix Transversal de Catalunya | 59 | 5 | 39 | 69 | 8 | 11 | 105 |
| C-60 Autopista Mataró-Granollers | 35 | 2 | 17 | 32 | 1 | 1 | 54 |
| C-17 de Mollet a Vic | 146 | 14 | 65 | 88 | 9 | 13 | 229 |
| BP-1213 Terrassa-Monistrol de Montserrat | 22 | 2 | 9 | 17 | 0 | 0 | 33 |
| C-55 Manresa-Cardona | 29 | 2 | 29 | 48 | 4 | 4 | 61 |
| C-1410a trams antics de Callús-Valls-Palà i Cardona | 0 | 0 | 1 | 1 | 0 | 0 | 1 |
| C-55 Abrera-Manresa i C-16 Manresa-Sallent | 58 | 9 | 52 | 91 | 8 | 9 | 121 |
| C-1411a antic tram de Manresa | 4 | 0 | 0 | 0 | 0 | 0 | 4 |
| C-37 Sant Salvador de Guardiola-Manresa | 6 | 0 | 2 | 2 | 1 | 1 | 9 |
| C-37 Eix Vic-Olot | 1 | 0 | 0 | 0 | 0 | 0 | 1 |
| C-55 Ronda exterior de Manresa | 1 | 0 | 2 | 2 | 0 | 0 | 3 |
| N-141c | 3 | 0 | 2 | 2 | 1 | 1 | 5 |
| Connexió ronda exterior Manresa amb BV-4501 | 0 | 0 | 1 | 1 | 0 | 0 | 1 |
| Total | 373 | 34 | 221 | 356 | 32 | 40 | 638 |

Font: Direcció General de Carreteres

5.2.19 Resum total d'avaries ateses a Catalunya, 1999

Per tipus d'avaría

| Via | Mecàniques | % | Combustible | % | Total | % | Grua | % |
|-----------------------------------|--------------|-----------|-------------|----------|--------------|------------|------------|-----------|
| C-26 Eix la Garrotxa-Ripollès | 111 | 97 | 3 | 3 | 114 | 10 | 66 | 58 |
| C-25 Eix Transversal de Catalunya | 666 | 96 | 29 | 4 | 695 | 59 | 345 | 50 |
| C-60 Autopista Mataró-Granollers | 223 | 88 | 31 | 12 | 254 | 21 | 197 | 78 |
| C-17 de Mollet a Vic | 122 | 98 | 3 | 2 | 125 | 11 | 55 | 44 |
| Total | 1.122 | 94 | 66 | 6 | 1.188 | 100 | 663 | 56 |

Per tipus de vehicle

| Via | Motos | % | Turismes | % | Furgonetes | % | Camions | % |
|-----------------------------------|-----------|----------|------------|-----------|------------|-----------|------------|-----------|
| C-26 Eix la Garrotxa-Ripollès | 2 | 2 | 69 | 61 | 12 | 11 | 31 | 27 |
| C-25 Eix Transversal de Catalunya | 8 | 1 | 317 | 46 | 81 | 12 | 289 | 42 |
| C-60 Autopista Mataró-Granollers | 3 | 1 | 180 | 71 | 39 | 15 | 31 | 12 |
| C-17 de Mollet a Vic | 1 | 1 | 61 | 49 | 14 | 11 | 49 | 39 |
| Total | 14 | 1 | 627 | 53 | 146 | 12 | 400 | 34 |

Font: Direcció General de Carreteres

5.2.20 Trànsit de vehicles a la CIM Vallès, 1997-2000

| | En nombre de vehicles | | | | | | |
|-----------------------|-----------------------|--------------|--------------|--------------|--------------|--------------|--------------|
| | 1997 | 1998 | 1999 | 2000 | % var. 97/98 | % var. 98/99 | % var. 99/00 |
| Camions | 1.400 | 1.700 | 1.900 | 2.100 | 21,4% | 11,8% | 10,5% |
| Turismes i furgonetes | 2.700 | 3.000 | 3.700 | 4.170 | 11,1% | 23,3% | 12,7% |
| Total | 4.100 | 4.700 | 5.600 | 6.270 | 14,6% | 19,1% | 12,0% |

Font: CIMALSA

6.1 Transport per carretera

6.1.1 Estacions d'autobusos, 2000

6.1.2 Transport de viatgers per carretera: serveis regulars per demarcacions territorials, 1988-2000

6.1.3 Serveis regulars per carretera (per mesos), 2000

6.1.4 Resolucions sancionadores en matèria de transport per carretera, 1998-2000

6.1.5 Transport urbà en autobús: indicadors de municipis, 2000

6.1.6 Transport urbà en autobús: Barcelona, 1987-2000

6.1.1 Estacions d'autobusos, 2000

| Nom | Posada en servei | Inversió (En MPTA) | Concessionari | Andanes | Viatgers 2000 |
|-------------------------|------------------|---------------------|----------------------------------|---------|-------------------|
| Amposta | 1998 | 32,0 | Ajuntament | 2 | 134.495 |
| Balaguer | 1996 | 84,6 | Alsina Graells, SA | 4 | 85.571 |
| Barcelona Nord | 1992 | 1.162,8 | SMASSA | 38 | 1.915.195 |
| Barcelona-Sant Andreu | 1985 | - | | 16 | |
| Barcelona-Sants | 1990 | - | Autocars Julià | 10 | 148.400 |
| Borges Blanques, les | 1996 | 22,0 | Ajuntament | 3 | 36.728 |
| Caldes de Montbui | 1996 | 86,0 | Sagalés | 4 | 601.682 |
| Cambrils | 2000 | 54,0 | Ajuntament | 11 | |
| l'Escala | 1998 | 4,5 | Sarfa | 1 | |
| Figueres | 1987 | 103,8 | FISERSA | 20 | 540.046 |
| Gandesa | 1989 | 46,3 | Ajuntament | 6 | |
| Girona | 1984 | 91,4 | Ajuntament | 15 | 2.798.283 |
| Granollers | 1986 | 140,0 | Transports Metropolitans SL | 11 | 1.216.904 |
| Igualada | 1984 | 119,9 | Ajuntament | 14 | 859.662 |
| Lleida | 1972 | 22,5 | EDAL SA | 24 | 1.272.877 |
| Lloret de Mar | 1971 | | - Pujol i Pujol SA | 10 | 1.308.086 |
| Manresa | 1983 | 97,2 | Ajuntament | 15 | 1.128.920 |
| Montblanc | 1999 | 16,5 | Ajuntament | 2 | |
| Mollerussa | 1995 | 42,0 | Transports Parellada | 6 | 19.827 |
| Móra d'Ebre | 1985 | 43,6 | Ajuntament | 5 | |
| Olot | 1990 | 102,3 | TEISA | 6 | 194.117 |
| Platja d'Aro | 1992 | 153,8 | Sarfa | 6 | 208.722 |
| el Pont de Suert | 1999 | 30,9 | Ajuntament | 2 | |
| la Pobla de Segur | 1997 | 12,0 | Ajuntament | 2 | 20.845 |
| Reus | 1984 | 124,0 | Ajuntament | 15 | 1.423.305 |
| Ripoll | 1988 | 27,7 | Transports MIR SA | 5 | 117.860 |
| Sabadell | 1991 | 214,9 | Ajuntament | 11 | 1.806.000 |
| Santa Coloma de Farners | 1991 | 34,9 | Ajuntament | 3 | 34.112 |
| la Seu d'Urgell | 1992 | 84,4 | Alsina Graells | 9 | 56.217 |
| Solsona | 1993 | 57,0 | Juan Tordesilla | 7 | 64.960 |
| Sort | 1994 | 8,3 | Ajuntament | 1 | 9.296 |
| Súria | 1991 | 34,9 | Ajuntament | 3 | |
| Tarragona | 1987 | 270,3 | Ajuntament | 20 | 2.503.752 |
| Tàrrega | 1985 | 173,4 | Ajuntament | 8 | 137.974 |
| Terrassa | 1993 | 157,0 | La Hispano Igualadina, SA | 10 | 139.000 |
| Tortosa | 1993 | 214,4 | La Hisp. de Fuente en Segures SA | 10 | 465.843 |
| Tossa de Mar | 1983 | 9,1 | Ajuntament | 4 | 68.160 |
| Tremp | 1995 | 37,0 | Ajuntament | 4 | |
| Valls | - | 165,7 | AETRAC | 9 | 224.723 |
| el Vendrell | 2000 | 46,0 | | 3 | |
| Vic | 1990 | 143,2 | Pere Ripoll Quatrecazes | 13 | 775.297 |
| Vilafranca del Penedès | 1993 | 158,1 | La Hispano Igualadina SA | 14 | 471.821 |
| Vilanova i la Geltrú | 1982 | 28,7 | Ajuntament | 6 | |
| Total | | 4.428,4 | | | 20.788.680 |

Font: DGPT

6.1.2 Transport de viatgers per carretera: serveis regulars per demarcacions territorials, 1988-2000



| | Catalunya | | | |
|-------------|--------------------|-----------------------|---------------------------------------|-------------------------|
| | Viatges realitzats | Viatgers transportats | Quilòmetres recorreguts pels vehicles | Viatgers per quilòmetre |
| 1988 | 1.342.764 | 40.285.510 | 37.237.831 | 713.125.196 |
| 1989 | 1.313.929 | 40.720.456 | 38.064.102 | 722.757.323 |
| 1990 | 1.258.127 | 39.362.753 | 41.175.700 | 755.921.650 |
| 1991 | 1.303.263 | 39.600.557 | 43.030.257 | 789.675.203 |
| 1992 | 1.269.620 | 38.783.372 | 42.809.439 | 780.382.452 |
| 1993 | 1.247.392 | 42.879.746 | 45.191.173 | 756.582.922 |
| 1994 | 1.230.566 | 41.553.783 | 43.905.480 | 717.460.263 |
| 1995 | (*) | 38.417.845 | (*) | 693.316.414 |
| 1996 | 1.027.076 | 35.475.535 | (*) 21.571.012 | 668.150.739 |
| 1997 | 1.426.005 | 38.905.566 | (*) 22.472.073 | 697.588.665 |
| 1998 | 1.303.055 | 37.319.201 | 64.984.619 | 689.303.512 |
| 1999 | 1.242.104 | 34.956.117 | 83.910.622 | 680.727.523 |
| 2000 | 1.310.657 | 39.240.858 | 96.570.498 | 727.658.149 |

Font: DGPT a partir de la informació proporcionada pels concessionaris de la Generalitat de Catalunya

(*) No es disposa de les dades de la demarcació de Barcelona

6.1.2 Transport de viatgers per carretera: serveis regulars per demarcacions territorials, 1988-2000 (continuació)



| | Barcelona | | | |
|-------------|---------------------------|------------------------------|--|--------------------------------|
| | Viatges realitzats | Viatgers transportats | Quilòmetres recorreguts pels vehicles | Viatgers per quilòmetre |
| 1988 | 753.137 | 18.284.952 | 19.704.898 | 380.354.537 |
| 1989 | 735.324 | 18.756.779 | 20.216.812 | 365.744.222 |
| 1990 | 764.992 | 22.048.830 | 22.784.457 | 417.175.871 |
| 1991 | 856.915 | 23.611.554 | 25.202.508 | 453.662.572 |
| 1992 | 833.320 | 23.559.629 | 24.641.041 | 443.488.846 |
| 1993 | 791.635 | 24.510.209 | 23.744.297 | 407.771.985 |
| 1994 | 769.627 | 25.549.824 | 23.084.146 | 376.290.762 |
| 1995 | (*) | 23.786.903 | (*) | 369.966.379 |
| 1996 | 662.771 | 21.932.084 | (*) | 339.663.387 |
| 1997 | 941.740 | 24.329.836 | (*) | 368.393.038 |
| 1998 | 893.399 | 23.527.145 | 40.372.844 | 384.620.696 |
| 1999 | 840.659 | 22.785.948 | 57.616.513 | 397.370.949 |
| 2000 | 908.324 | 25.321.524 | 67.625.267 | 421.662.769 |

Font: DGPT a partir de la informació proporcionada pels concessionaris de la Generalitat de Catalunya

(*) No es disposa de les dades de la demarcació de Barcelona

6.1.2 Transport de viatgers per carretera: serveis regulars per demarcacions territorials, 1988-2000 (continuació)



| | Girona | | | |
|------|--------------------|-----------------------|---------------------------------------|-------------------------|
| | Viatges realitzats | Viatgers transportats | Quilòmetres recorreguts pels vehicles | Viatgers per quilòmetre |
| 1988 | 282.760 | 8.135.374 | 7.739.871 | 157.346.571 |
| 1989 | 284.862 | 7.837.241 | 7.510.252 | 155.594.705 |
| 1990 | 267.135 | 7.552.435 | 7.929.486 | 155.592.295 |
| 1991 | 253.483 | 7.165.103 | 7.976.196 | 154.878.610 |
| 1992 | 251.402 | 6.673.307 | 8.399.823 | 166.785.930 |
| 1993 | 265.047 | 8.659.554 | 9.532.446 | 165.490.524 |
| 1994 | 279.486 | 6.517.959 | 9.569.285 | 157.733.158 |
| 1995 | 173.982 | 5.270.497 | 8.666.489 | 144.114.677 |
| 1996 | 168.996 | 4.672.869 | 8.428.297 | 130.106.020 |
| 1997 | 275.814 | 6.058.434 | 9.943.512 | 149.543.862 |
| 1998 | 220.930 | 5.919.248 | 9.487.364 | 134.583.144 |
| 1999 | 202.147 | 4.550.949 | 8.319.037 | 125.551.596 |
| 2000 | 204.683 | 6.337.472 | 9.228.766 | 142.156.775 |

Font: DGPT a partir de la informació proporcionada pels concessionaris de la Generalitat de Catalunya

6.1.2 Transport de viatgers per carretera: serveis regulars per demarcacions territorials, 1988-2000 (continuació)



| | Lleida | | | |
|-------------|-----------------------|--------------------------|---|----------------------------|
| | Viatges realitzats | Viatgers transportats | Quilòmetres recorreguts pels vehicles | Viatgers per quilòmetre |
| 1988 | 34.384 | 1.537.183 | 3.339.736 | 62.652.069 |
| 1989 | 34.028 | 1.568.094 | 3.455.817 | 65.198.465 |
| 1990 | 33.300 | 1.490.616 | 3.472.078 | 62.345.960 |
| 1991 | 32.205 | 1.377.136 | 3.485.254 | 61.411.465 |
| 1992 | 31.443 | 1.431.423 | 3.659.523 | 60.909.168 |
| 1993 | 42.635 | 2.150.059 | 4.717.477 | 66.016.732 |
| 1994 | 37.716 | 1.798.063 | 4.090.622 | 61.623.681 |
| 1995 | 39.933 | 1.802.019 | 4.196.957 | 57.742.735 |
| 1996 | 38.959 | 1.590.300 | 5.870.907 | 58.812.636 |
| 1997 | 36.848 | 1.457.683 | 4.288.029 | 56.804.678 |
| 1998 | 39.617 | 1.294.215 | 4.383.559 | 55.608.591 |
| 1999 | 39.513 | 1.181.772 | 4.351.524 | 51.800.864 |
| 2000 | 40.020 | 1.306.610 | 4.595.868 | 62.763.159 |

Font: DGPT a partir de la informació proporcionada pels concessionaris de la Generalitat de Catalunya

6.1.2 Transport de viatgers per carretera: serveis regulars per demarcacions territorials, 1988-2000 (continuació)

| | Tarragona | | | |
|-------------|---------------------------|------------------------------|--|--------------------------------|
| | Viatges realitzats | Viatgers transportats | Quilòmetres recorreguts pels vehicles | Viatgers per quilòmetre |
| 1988 | 272.483 | 12.328.001 | 6.453.326 | 112.772.019 |
| 1989 | 259.715 | 12.558.342 | 6.881.221 | 136.219.931 |
| 1990 | 192.700 | 8.270.872 | 6.989.679 | 120.807.524 |
| 1991 | 160.670 | 7.446.744 | 6.366.299 | 119.722.556 |
| 1992 | 153.455 | 7.119.013 | 6.109.052 | 109.198.508 |
| 1993 | 148.075 | 7.559.924 | 7.196.953 | 117.303.681 |
| 1994 | 143.737 | 7.687.937 | 7.161.427 | 121.812.662 |
| 1995 | 139.945 | 7.558.426 | 7.540.990 | 121.492.623 |
| 1996 | 156.350 | 7.208.282 | 7.271.808 | 139.568.696 |
| 1997 | 171.603 | 7.059.613 | 8.240.532 | 122.847.097 |
| 1998 | 149.109 | 6.578.593 | 10.740.852 | 114.491.081 |
| 1999 | 159.785 | 6.437.448 | 13.623.548 | 106.004.114 |
| 2000 | 157.000 | 6.275.252 | 15.120.597 | 101.075.446 |

Font: DGPT a partir de la informació proporcionada pels concessionaris de la Generalitat de Catalunya

6.1.3 Serveis regulars per carretera (per mesos), 2000

| | Viatges realitzats | Viatgers transportats | Quilòmetres recorreguts pels vehicles | Viatgers per quilòmetre |
|---|-----------------------|--------------------------|---|----------------------------|
| Servei territorial de la demarcació de transports de Barcelona | | | | |
| Total anual | 908.324 | 25.321.524 | 67.625.267 | 421.662.769 |
| gener | 76.143 | 1.934.052 | 5.072.873 | 31.805.578 |
| febrer | 74.932 | 2.125.018 | 10.359.751 | 35.514.207 |
| març | 80.365 | 2.367.281 | 11.811.576 | 40.923.905 |
| abril | 73.267 | 1.895.661 | 5.364.147 | 32.611.531 |
| maig | 82.715 | 2.256.582 | 5.650.863 | 39.274.016 |
| juny | 79.886 | 2.108.424 | 4.327.669 | 34.337.006 |
| juliol | 74.024 | 1.981.117 | 3.972.356 | 33.127.442 |
| agost | 66.726 | 1.286.353 | 2.510.847 | 23.118.822 |
| setembre | 74.672 | 2.027.036 | 4.388.477 | 34.593.337 |
| octubre | 79.920 | 2.380.305 | 4.767.066 | 43.039.016 |
| novembre | 77.127 | 2.951.763 | 5.226.987 | 39.822.255 |
| desembre | 68.547 | 2.007.932 | 4.172.655 | 33.495.654 |
| Servei territorial de la demarcació de transports de Girona | | | | |
| Total anual | 204.683 | 6.337.472 | 9.228.766 | 142.156.775 |
| gener | 15.913 | 358.891 | 676.054 | 7.664.391 |
| febrer | 15.626 | 394.851 | 658.714 | 8.535.435 |
| març | 17.180 | 457.272 | 746.287 | 9.256.126 |
| abril | 15.987 | 478.001 | 694.733 | 11.517.982 |
| maig | 17.081 | 687.324 | 832.690 | 13.386.221 |
| juny | 16.296 | 580.956 | 770.109 | 13.649.757 |
| juliol | 20.133 | 652.408 | 965.831 | 11.501.826 |
| agost | 20.715 | 699.854 | 1.011.866 | 20.770.265 |
| setembre | 18.711 | 629.127 | 771.515 | 14.951.669 |
| octubre | 17.174 | 573.295 | 765.003 | 12.402.435 |
| novembre | 15.415 | 441.592 | 685.106 | 9.608.918 |
| desembre | 14.452 | 383.901 | 650.858 | 8.911.750 |
| Servei territorial de la demarcació de transports de Lleida | | | | |
| Total anual | 40.020 | 1.306.610 | 4.595.868 | 62.763.159 |
| gener | 3.242 | 95.402 | 366.316 | 4.009.208 |
| febrer | 3.419 | 106.716 | 370.475 | 4.723.967 |
| març | 3.573 | 107.627 | 377.662 | 4.742.823 |
| abril | 3.126 | 101.794 | 363.660 | 4.705.565 |
| maig | 3.460 | 109.297 | 377.650 | 5.059.291 |
| juny | 3.333 | 107.391 | 376.522 | 5.063.048 |
| juliol | 3.182 | 111.060 | 395.224 | 6.057.294 |
| agost | 3.184 | 105.555 | 394.474 | 5.931.022 |
| setembre | 3.234 | 113.101 | 388.890 | 6.066.588 |
| octubre | 3.552 | 121.896 | 399.621 | 5.557.555 |
| novembre | 3.541 | 117.848 | 398.648 | 5.507.701 |
| desembre | 3.174 | 108.923 | 386.726 | 5.339.097 |
| Servei territorial de la demarcació de transports de Tarragona | | | | |
| Total anual | 157.000 | 6.275.252 | 15.120.597 | 101.075.446 |
| gener | 10.970 | 290.081 | 985.665 | 5.603.057 |
| febrer | 11.259 | 342.746 | 1.174.663 | 6.594.253 |
| març | 12.561 | 408.652 | 1.272.091 | 8.183.740 |
| abril | 11.285 | 412.074 | 1.061.869 | 7.310.528 |
| maig | 14.065 | 615.588 | 1.337.993 | 9.649.404 |
| juny | 15.938 | 567.530 | 1.400.178 | 9.828.183 |
| juliol | 15.869 | 819.409 | 1.542.736 | 11.373.706 |
| agost | 17.955 | 913.737 | 1.329.413 | 11.896.417 |
| setembre | 12.728 | 610.691 | 1.178.072 | 8.337.413 |
| octubre | 13.688 | 658.642 | 1.451.145 | 10.357.831 |
| novembre | 10.771 | 352.317 | 1.423.281 | 6.601.497 |
| desembre | 9.911 | 283.785 | 963.491 | 5.339.417 |
| Catalunya | 1.310.027 | 39.240.858 | 96.570.498 | 727.658.149 |

6.1.4 Resolucions sancionadores en matèria de transport per carretera, 1998-2000

| Motiu de la denúncia | Nombre de resolucions | | | |
|--|-----------------------|---------------|---------------|--------------|
| | 1998 | 1999 | 2000 | % var. 99/00 |
| obstrucció de la inspecció | 43 | 70 | 47 | -32,9 |
| transport públic sense autorització de mercaderies | 2.616 | 2.723 | 1.311 | -51,9 |
| transport públic sense autorització de viatgers | 86 | 53 | 34 | -35,8 |
| targeta de transport de servei públic en tràmit | 709 | 490 | 352 | -28,2 |
| no visar servei públic | 9 | 5 | 11 | 120,0 |
| transport privat sense autorització | 1.785 | 2.766 | 1.783 | -35,5 |
| targeta de transport de servei privat en tràmit | 805 | 830 | 549 | -33,9 |
| no visar servei privat | 58 | 0 | 0 | - |
| no dur targeta de transport | 58 | 4 | 10 | 150,0 |
| condicions essencials d'autorització | 182 | 280 | 113 | -59,6 |
| transport regular sense concessió | 4 | 4 | 1 | -75,0 |
| cobrament individual | 14 | 14 | 10 | -28,6 |
| transport escolar/productors sense autorització | 9 | 49 | 12 | -75,5 |
| manca d'assegurança | 0 | 1 | 0 | - |
| llibre de ruta/de reclamacions | 117 | 116 | 44 | -62,1 |
| excés de pes | 985 | 1.163 | 671 | -42,3 |
| excés de viatgers | 8 | 3 | 8 | 166,7 |
| distintius | 1.305 | 1.152 | 682 | -40,8 |
| tacògraf i temps de conducció | 1.997 | 2.084 | 1.875 | -10,0 |
| mercaderies perilloses | 108 | 36 | 86 | 138,9 |
| mercaderies peribles | 913 | 490 | 420 | -14,3 |
| exercir mediació sense autorització | 2 | 4 | 0 | -100,0 |
| transport internacional | 217 | 148 | 93 | -37,2 |
| diversos | 804 | 869 | 2.462 | 183,3 |
| Total | 12.834 | 13.354 | 10.574 | -20,8 |

Font: DGPT

6.1.5 Transport urbà en autobús: indicadors de municipis, 2000

| | Cens 1996 Habitants | Nombre de línies | km de línia | Nombre autobusos | km recorreguts | Viatgers | Habitants per km de línia | Habitants per autobús | Viatgers per autobús |
|-------------------------|------------------------|------------------------|-------------------|---------------------|-------------------|-------------|---------------------------------|-----------------------------|----------------------------|
| Badalona | 210.987 | 4 | 38,17 | 32 | 1.713.420 | 5.444.649 | 5.528 | 6.593 | 170.145 |
| Barcelona | 1.508.805 | 83 | 815,15 | 880 | 37.612.252 | 205.592.965 | 1.851 | 1.715 | 233.628 |
| Calonge | 6.226 | 2 | 7,80 | 2 | 34.340 | 32.637 | 798 | 3.113 | 16.319 |
| Cerdanyola del Vallès | 50.503 | 3 | 27,20 | 3 | 258.958 | 147.612 | 1.857 | 16.834 | 49.204 |
| Esplugues de Llobregat | 46.810 | 1 | 14,60 | 1 | 62.171 | 89.819 | 3.206 | 46.810 | 89.819 |
| Figueres | 33.157 | 2 | 21,00 | 3 | 154.307 | 365.388 | 1.579 | 11.052 | 121.796 |
| Girona | 70.576 | 9 | 67,65 | 28 | 1.152.275 | 2.585.796 | 1.043 | 2.521 | 92.350 |
| Granollers | 50.951 | 3 | 34,40 | 7 | 297.491 | 1.096.976 | 1.481 | 7.279 | 156.711 |
| l'Hospitalet | 255.050 | 4 | 90,10 | 27 | 1.545.623 | 4.187.983 | 2.831 | 9.446 | 155.110 |
| Igualada | 32.512 | 2 | 9,00 | 7 | 223.800 | 422.549 | 3.612 | 4.645 | 60.364 |
| Lleida | 112.035 | 16 | 138,10 | 42 | 1.368.445 | 6.838.029 | 811 | 2.668 | 162.810 |
| Manresa | 64.385 | 5 | 37,30 | 10 | 392.171 | 1.582.784 | 1.726 | 6.439 | 158.278 |
| el Masnou | 20.387 | 1 | 8,00 | 3 | 59.188 | 167.706 | 2.548 | 6.796 | 55.902 |
| Mataró | 102.018 | 6 | 66,88 | 20 | 1.024.242 | 3.891.519 | 1.525 | 5.101 | 194.576 |
| Mollet del Vallès | 41.911 | 1 | 7,00 | 1 | 7.543 | 3.026 | 5.987 | 41.911 | 3.026 |
| Olot | 27.482 | 2 | 7,00 | 3 | 71.500 | 126.417 | 3.926 | 9.161 | 42.139 |
| Palamós | 14.239 | 3 | 11,70 | 4 | 100.402 | 82.416 | 1.217 | 3.560 | 20.604 |
| Reus | 90.993 | 5 | 43,10 | 9 | 452.090 | 1.715.478 | 2.111 | 10.110 | 190.609 |
| Roda de Barà | 2.978 | 1 | 36,00 | 1 | 42.575 | 14.016 | 83 | 2.978 | 14.016 |
| Rubí | 54.085 | 4 | 65,93 | 10 | 553.063 | 1.217.020 | 820 | 5.409 | 121.702 |
| Sabadell | 185.798 | 13 | 216,85 | 55 | 2.766.121 | 11.657.107 | 857 | 3.378 | 211.947 |
| Sant Boi de Llobregat | 78.005 | 1 | 18,72 | 3 | 193.654 | 420.457 | 4.167 | 26.002 | 140.152 |
| Sant Cugat del Vallès | 47.210 | 3 | 54,90 | 5 | 336.933 | 427.128 | 860 | 9.442 | 85.426 |
| Sant Feliu de Guíxols | 17.779 | 2 | 8,40 | 3 | 47.962 | 88.875 | 2.117 | 5.926 | 29.625 |
| Sant Feliu de Llobregat | 35.797 | 2 | 14,30 | 2 | 105.932 | 174.523 | 2.503 | 17.899 | 87.262 |
| Sant Just Desvern | 13.306 | 1 | 14,00 | 1 | 62.171 | 89.819 | 950 | 13.306 | 89.819 |
| Sant Vicenç dels Horts | 22.621 | 2 | 34,00 | 2 | 135.966 | 244.176 | 665 | 11.311 | 122.088 |
| Sitges | 16.801 | 1 | 14,50 | 2 | 91.958 | 116.702 | 1.159 | 8.401 | 58.351 |
| Súria | 6.282 | 1 | 5,00 | 1 | 33.500 | 68.038 | 1.256 | 6.282 | 68.038 |
| Tarragona | 112.176 | 14 | 296,70 | 47 | 2.569.951 | 8.486.650 | 378 | 2.387 | 180.567 |
| Terrassa | 163.862 | 14 | 185,00 | 52 | 2.685.048 | 8.759.133 | 886 | 3.151 | 168.445 |
| Vallirana (*) | 8.914 | 1 | 55,00 | 1 | 55.620 | 22.403 | 162 | 8.914 | 22.403 |
| Valls | 20.206 | 5 | 5,00 | 3 | 54.845 | 97.991 | 4.041 | 6.735 | 32.664 |
| el Vendrell | 19.010 | 3 | 45,00 | 3 | 106.296 | 147.558 | 422 | 6.337 | 49.186 |
| Vic | 30.397 | 5 | 28,00 | 6 | 155.085 | 412.716 | 1.086 | 5.066 | 68.786 |
| Vilafranca del Penedès | 28.553 | 2 | 27,20 | 3 | 74.464 | 76.865 | 1.050 | 9.518 | 25.622 |
| Vilanova i la Geltrú | 47.979 | 2 | 22,00 | 4 | 221.325 | 447.645 | 2.181 | 11.995 | 111.911 |

Font: DGPT

6.1.6 Transport urbà en autobús: Barcelona, 1987-2000

| Transports de Barcelona (autobús) | | | |
|--|--------------------|--|--|
| Total anual | km de xarxa | places-km ofertes (milions) | total passatgers (milers) |
| 1987 | 762,7 | 3.277,4 | 217.800 |
| 1988 | 749,2 | 3.104,1 | 214.800 |
| 1989 | 690,7 | 3.050,7 | 202.100 |
| 1990 | 704,2 | 3.091,7 | 202.900 |
| 1991 | 629,3 | 3.175,3 | 199.900 |
| 1992 | 650,5 | 3.327,9 | 200.900 |
| 1993 | 656,3 | 3.288,3 | 197.700 |
| 1994 | 649,2 | 3.272,4 | 201.800 |
| 1995 | 661,8 | 3.334,1 | 202.500 |
| 1996 | 683,1 | 3.323,1 | 207.600 |
| 1997 | 699,3 | 3.345,0 | 207.500 |
| 1998 | 723,8 | 3.317,0 | 200.400 |
| 1999 | 745,5 | 3.384,5 | 202.100 |
| 2000 | 784,2 | 3.381,6 | 203.300 |

Font: TMB

Evolució dels viatgers transportats per carretera per demarcacions territorials, 1989-2000

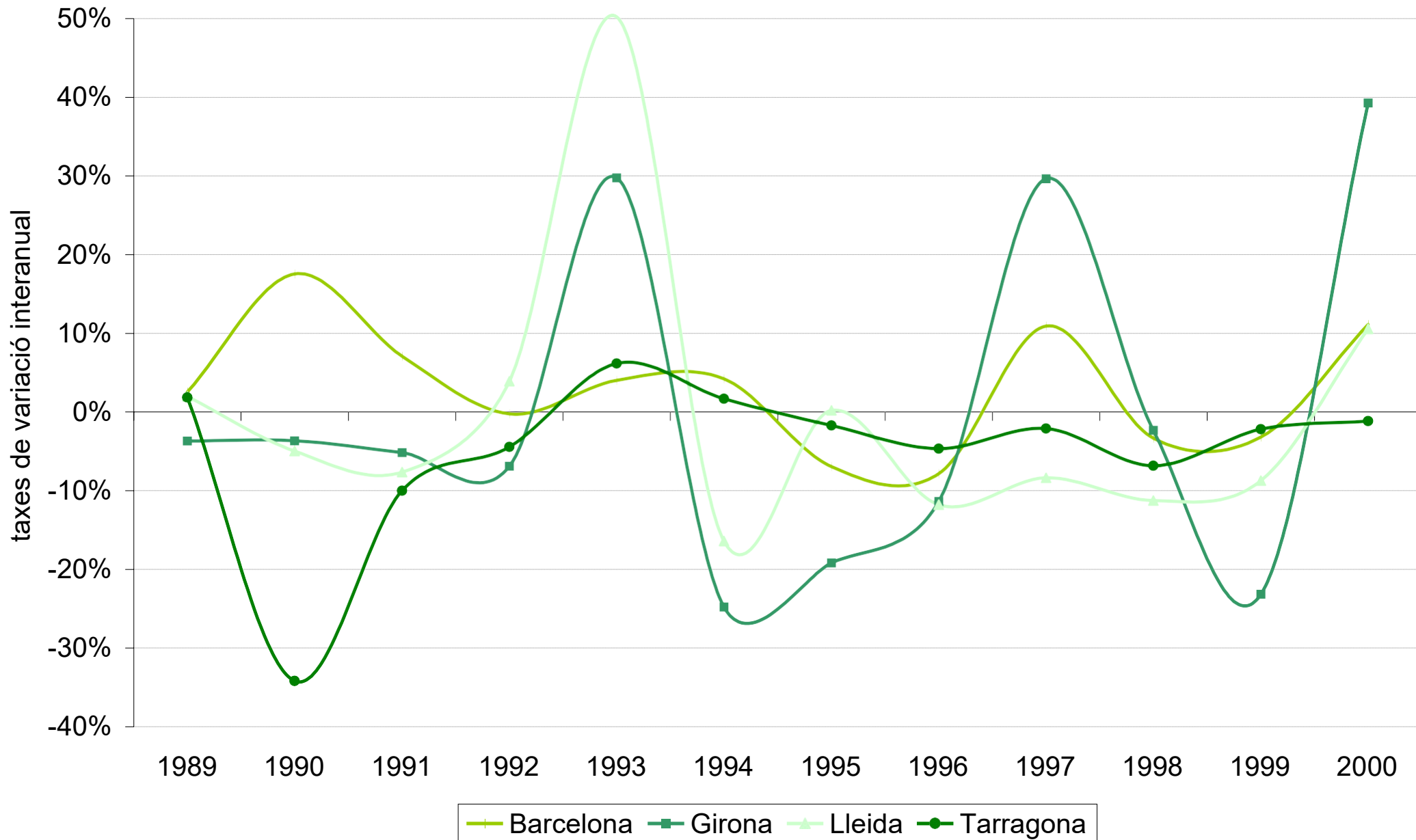

Viatgers transportats per carretera a Catalunya per demarcacions territorials, 1990-2000

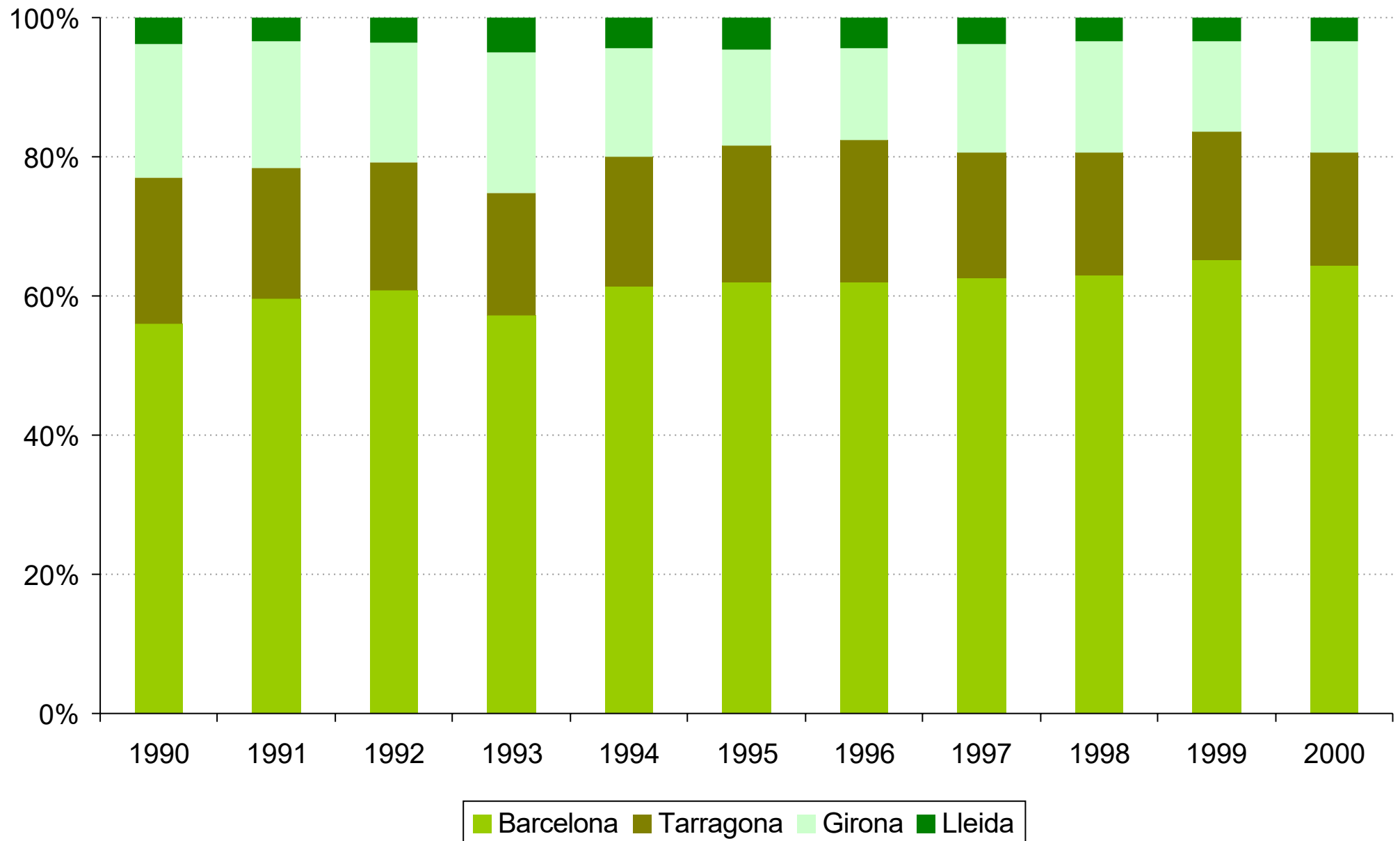

Evolució dels passatgers d'autobús de Transports de Barcelona, 1989-2000

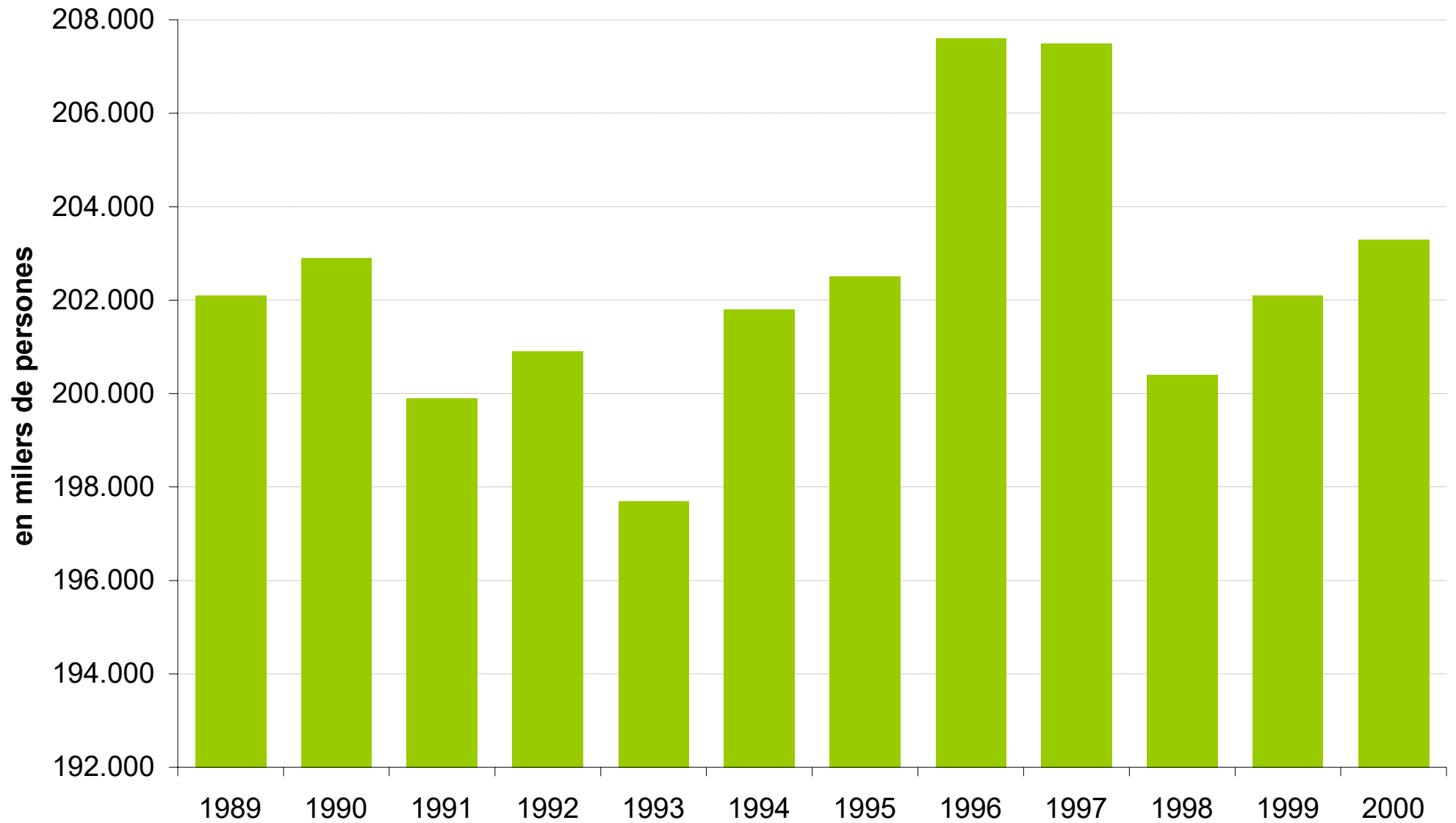

6.2 Transport per ferrocarril

6.2.1 Xarxa ferroviària de Catalunya, 2000

6.2.2 Transport ferroviari (FGC): viatgers, 1987-2000

6.2.3 Transport ferroviari. Línia catalans (FGC). Nombre de viatgers per estacions d'origen 2000

6.2.4 Transport ferroviari. Línia Catalunya i Sarrià (FGC). Nombre de viatgers per estacions d'origen 2000

6.2.5 Transport ferroviari (FGC): viatgers per quilòmetre 1987-2000

6.2.6 Transport ferroviari (FGC): recaptació, 1987-2000

6.2.7 Transport ferroviari (FGC): funiculars de Montserrat, 1987-2000

6.2.8 Transport ferroviari (FGC): estacions de muntanya, 1987-2000

6.2.9 Ferrocarrils de la Generalitat de Catalunya: mercaderies, 1987-2000

6.2.10 Nombre de viatgers a les línies de rodalia de RENFE i als FGC

6.2.11 Nombre de viatgers a les línies de transport urbà, 1987-2000

6.2.12 Línies de rodalies de RENFE a Catalunya: moviment de viatgers, 1999

6.2.13 Línies de rodalies de RENFE a Espanya: moviment de viatgers, circulacions i ingressos, 1996-1998

6.2.14 Línies regionals de RENFE a Espanya: classificació d'estacions per viatgers i recaptació, 1998

6.2.15 Línies regionals de RENFE a Espanya: principals ratis 1998 (*)

6.2.16 Línies de llarg recorregut de RENFE a Espanya: classificació d'estacions per viatgers i recaptació, 1998

6.2.17 Estacions de RENFE amb una major venda de bitllets a Espanya, 1995-1998

6.2.18 Transport de mercaderies a la xarxa de RENFE a Catalunya, 1998-2000

6.2.19 Transport de mercaderies a la xarxa de RENFE per demarcacions territorials, 1999

6.2.20 Transport de mercaderies a la xarxa de RENFE: principals mercats, 1999

6.2.21 Transport de mercaderies a la xarxa de RENFE: tràfic de transport combinat, 1999

6.2.22 Transport de mercaderies a la xarxa de RENFE a Espanya, 1998: terminals per volum de vagons i per facturació

6.2.23 Transport de mercaderies a la xarxa de RENFE a Espanya. Tràfic total per terminals (arribades i sortides), 1998

6.2.1 Xarxa ferroviària a Catalunya, 2000

| Unitat: km | RENFE | % | FGC | % | TMB | % | Total |
|------------------------------|--------------|------------|------------|------------|------------|------------|----------------|
| longitud total de les línies | 1.327,9 | 83% | 197,0 | 12% | 81,2 | 5% | 1.606,1 |
| via doble | 495,0 | 77% | 65,0 | 10% | 81,2 | 13% | 641,2 |
| via triple | 8,1 | 100% | 0,0 | - | 0,0 | - | 8,1 |
| via quàdruple | 8,6 | 100% | 0,0 | - | 0,0 | - | 8,6 |
| electrificades 1.200 v | - | - | 0,0 | 0% | 81,2 | 100% | 81,2 |
| electrificades 1.500 v | - | - | 156,0 | 100% | - | - | 156,0 |
| electrificades 3.000 v | 1.240,3 | 100% | - | - | - | - | 1.240,3 |
| no electrificades | 87,6 | 68% | 41,0 | 32% | - | - | 128,6 |
| bloqueig telefònic | 475,3 | 92% | 42,0 | 8% | 0,0 | 0% | 517,3 |
| bloqueig automàtic sense CTC | 359,8 | 88% | 47,0 | 12% | 0,0 | 0% | 406,8 |
| bloqueig automàtic amb CTC | 492,8 | 72% | 108,0 | 16% | 81,2 | 12% | 682,0 |
| ample 1,000 | - | - | 152,0 | 100% | - | - | 152,0 |
| ample 1,435 | - | - | 45,0 | 43% | 60,5 | 57% | 105,5 |
| ample 1,668 | 1.327,9 | 100% | - | - | - | - | 1.327,9 |
| ample 1,674 | - | - | - | - | 20,7 | 100% | 20,7 |
| Ús exclusiu mercaderies | 53,9 | 57% | 41,0 | 43% | 0,0 | 0% | 94,9 |
| km inaugurats 2000 | 0,0 | - | 0,0 | - | 0,0 | - | 0,0 |
| km clausurats 2000 | 0,0 | - | 0,0 | - | 0,0 | - | 0,0 |
| Unitat: nombre | | | | | | | |
| estacions | 164 | 47% | 71 | 20% | 112 | 32% | 347,0 |
| baixadors | 88 | 99% | 1 | 1% | 0 | 0% | 89,0 |
| apartadors | 5 | 36% | 9 | 64% | 0 | 0% | 14,0 |
| Total | 257 | 57% | 81 | 18% | 112 | 25% | 450,0 |
| passos a nivell guardats | 107 | 86% | 17 * | 14% | 0 | 0% | 124,0 |

(*) Amb barreres automàtiques

Font: RENFE, FGC, TMB

6.2.2 Transport ferroviari (FGC): viatgers, 1987-2000

Milers de viatgers

| | <u>Transport urbà</u> | <u>Transport suburbà</u> | | <u>Rodalía</u> | | Total | |
|-------------|--------------------------|--------------------------|--------------------------|----------------|----------------------|-------|---------------|
| | Servei urbà de Barcelona | Metro del Vallès | Metro del Baix Llobregat | Carretera | Funicular de Gelida* | | |
| 1987 | 18.011 | 14.933 | 5.868 | 1.559 | 1.359 | 88 | 41.818 |
| 1988 | 18.159 | 15.312 | 5.848 | 1.639 | 1.224 | 92 | 42.274 |
| 1989 | 19.101 | 16.054 | 6.197 | 1.707 | 1.252 | 92 | 44.403 |
| 1990 | 19.835 | 17.059 | 6.601 | 1.750 | 1.153 | 100 | 46.498 |
| 1991 | 19.844 | 17.425 | 7.046 | 1.819 | 1.049 | 99 | 47.281 |
| 1992 | 19.907 | 17.347 | 7.166 | 1.957 | 971 | 113 | 47.462 |
| 1993 | 18.219 | 16.764 | 6.452 | 1.958 | 851 | 130 | 44.375 |
| 1994 | 17.312 | 16.947 | 6.243 | 1.993 | 805 | 136 | 43.435 |
| 1995 | 17.251 | 16.933 | 6.788 | 1.630 | 753 | 145 | 43.500 |
| 1996 | 17.992 | 18.287 | 7.042 | 1.619 | 685 | 128 | 45.753 |
| 1997 | 18.023 | 19.777 | 7.445 | 1.600 | 688 | 119 | 47.652 |
| 1998 | 20.956 | 20.680 | 9.499 | 1.575 | 655 | 111 | 53.476 |
| 1999 | 23.263 | 21.100 | 10.844 | 1.753 | 597 | 90 | 57.647 |
| 2000 | 25.177 | 21.888 | 11.864 | 1.817 | 594 | 94 | 61.434 |

(*) El 1980, FGC va iniciar l'explotació del Funicular de Gelida. El funicular va quedar integrat jurídicament a Ferrocarrils de la Generalitat l'any 1987.

Font: Ferrocarrils de la Generalitat de Catalunya

6.2.3 Transport ferroviari. Línia Llobregat - Anoia (FGC)

Nombre de viatgers per estacions d'origen 2000

| Línia Llobregat-Anoia | Metro del Baix | | Total |
|------------------------------|-------------------|------------------|-------------------|
| | Llobregat | Rodalía | |
| Barcelona-Pl. Espanya | 3.261.882 | 405.614 | 3.667.496 |
| Magòria-La Campana | 461.007 | 908 | 461.915 |
| Ildefons Cerdà | 754.763 | 3.030 | 757.793 |
| Gornal | 597.952 | 3.621 | 601.573 |
| Sant Josep | 558.440 | 1.989 | 560.429 |
| L'Hospitalet- Av. Carrilet | 1.197.931 | 49.458 | 1.247.389 |
| Almeda | 528.151 | 1.200 | 529.351 |
| Cornellà-Riera | 691.153 | 8.306 | 699.459 |
| Sant Boi | 1.519.832 | 25.429 | 1.545.261 |
| Molí Nou | 452.145 | 1.387 | 453.532 |
| Colònia Güell | 22.904 | 248 | 23.152 |
| Santa Coloma de Cervelló | 68.588 | 1.092 | 69.680 |
| Sant Vicenç dels Horts | 357.715 | 3.280 | 360.995 |
| Can Ros | 361.893 | 2.443 | 364.336 |
| Pallejà | 164.856 | 1.785 | 166.641 |
| Sant Andreu de la Barca | 442.457 | 16.521 | 458.978 |
| Martorell-Vila | 19.851 | 1.006 | 20.857 |
| Martorell-Enllaç | 164.136 | 75.668 | 239.804 |
| Abdera | 50.555 | 8.694 | 59.249 |
| Olesa de Montserrat | 187.755 | 38.137 | 225.892 |
| Aeri de Montserrat | - | 105.962 | 105.962 |
| Monistrol de Montserrat | - | 60.638 | 60.638 |
| Castellbell i el Vilar | - | 11.971 | 11.971 |
| Sant Vicenç-Castellgalí | - | 122.949 | 122.949 |
| Manresa-Viladordis | - | 13.861 | 13.861 |
| Manresa-Alta | - | 72.765 | 72.765 |
| Manresa-Baixador | - | 145.982 | 145.982 |
| Sant Esteve Sesrovires | - | 52.265 | 52.265 |
| La Beguda | - | 4.141 | 4.141 |
| Can Parellada | - | 9.794 | 9.794 |
| Masquefa | - | 73.648 | 73.648 |
| Piera | - | 154.037 | 154.037 |
| Vallbona d'Anoia | - | 25.598 | 25.598 |
| Capellades | - | 39.141 | 39.141 |
| La Pobla de Claramunt | - | 37.309 | 37.309 |
| Vilanova del Camí | - | 29.987 | 29.987 |
| Igualada | - | 206.679 | 206.679 |
| TOTAL | 11.863.966 | 1.816.543 | 13.680.509 |

Font: Ferrocarrils de la Generalitat de Catalunya

**6.2.4 Transport ferroviari. Línia Barcelona - Vallès (FGC).
Nombre de viatgers per estacions d'origen 2000**

| Línia Barcelona-Vallès | Urbà de | | Total |
|--------------------------------|-------------------|-------------------|-------------------|
| | Barcelona | Metro del Vallès | |
| Barcelona-Pl. Catalunya | 7.140.187 | 4.227.467 | 11.367.654 |
| Provença | 5.029.746 | 1.810.092 | 6.839.838 |
| Gràcia | 1.620.949 | 685.128 | 2.306.077 |
| Sant Gervasi | 502.570 | 43.914 | 546.484 |
| Muntaner | 2.145.046 | 437.720 | 2.582.766 |
| La Bonanova | 812.102 | 45.586 | 857.688 |
| Tres Torres | 1.246.126 | 44.410 | 1.290.536 |
| Sarrià | 1.673.106 | 878.973 | 2.552.079 |
| Reina Elisenda | 694.939 | 39.529 | 734.468 |
| Pl. Molina | 492.328 | 3.430 | 495.758 |
| Pàdua | 709.908 | 32.816 | 742.724 |
| El Putxet | 1.550.095 | 46.035 | 1.596.130 |
| Av. Tibidabo | 1.560.334 | 86.229 | 1.646.563 |
| Peu del Funicular | - | 195.159 | 195.159 |
| Vallvidrera-Superior | - | 190.541 | 190.541 |
| Baixador de Vallvidrera | - | 199.153 | 199.153 |
| Les Planes | - | 294.072 | 294.072 |
| La Floresta | - | 251.923 | 251.923 |
| Valldoreix | - | 738.627 | 738.627 |
| Sant Cugat | - | 2.814.763 | 2.814.763 |
| | | | 0 |
| Sant Joan | - | 576.947 | 576.947 |
| Bellaterra | - | 275.658 | 275.658 |
| Universitat Autònoma | - | 1.894.181 | 1.894.181 |
| Sant Quirze | - | 474.597 | 474.597 |
| Sabadell-Estació | - | 433.849 | 433.849 |
| Sabadell-Rambla | - | 1.157.988 | 1.157.988 |
| Mira-sol | - | 246.478 | 246.478 |
| Hospital General | - | 243.000 | 243.000 |
| Rubí | - | 1.711.950 | 1.711.950 |
| Les Fonts | - | 165.086 | 165.086 |
| Terrassa-Rambla | - | 1.643.539 | 1.643.539 |
| TOTAL | 25.177.436 | 21.888.840 | 47.066.276 |

Font: Ferrocarrils de la Generalitat de Catalunya

6.2.5 Transport ferroviari (FGC): viatgers per quilòmetre, 1987-2000

Nombre de viatgers per quilòmetre (en milers)

| | <u>Transport urbà</u> | <u>Transport suburbà</u> | | <u>Rodalia</u> | Carretera | Funicular de Gelida* | Total |
|-------------|--------------------------|--------------------------|--------------------------|----------------|-----------|----------------------|----------------|
| | Servei urbà de Barcelona | Metro del Vallès | Metro del Baix Llobregat | | | | |
| 1987 | 91.376 | 257.987 | 51.016 | 44.163 | 32.080 | - | 476.622 |
| 1988 | 92.039 | 264.522 | 50.962 | 46.451 | 32.265 | 79 | 486.318 |
| 1989 | 96.589 | 277.652 | 53.570 | 48.438 | 30.963 | 79 | 507.291 |
| 1990 | 100.203 | 295.173 | 55.808 | 49.609 | 29.947 | 86 | 530.826 |
| 1991 | 100.151 | 301.001 | 60.718 | 51.564 | 27.557 | 84 | 541.075 |
| 1992 | 100.370 | 300.280 | 63.059 | 55.405 | 22.684 | 98 | 541.896 |
| 1993 | 91.766 | 289.877 | 57.348 | 55.489 | 18.226 | 113 | 512.819 |
| 1994 | 87.069 | 292.712 | 55.556 | 56.451 | 16.947 | 117 | 508.852 |
| 1995 | 86.709 | 290.027 | 68.250 | 49.170 | 14.165 | 125 | 508.446 |
| 1996 | 90.428 | 314.480 | 71.121 | 50.107 | 12.787 | 115 | 539.038 |
| 1997 | 90.595 | 336.124 | 74.950 | 50.187 | 12.550 | 107 | 564.513 |
| 1998 | 105.269 | 350.232 | 88.751 | 50.483 | 11.346 | 99 | 606.180 |
| 1999 | 116.320 | 356.240 | 96.308 | 58.352 | 10.513 | 80 | 637.813 |
| 2000 | 125.891 | 365.041 | 104.577 | 61.155 | 10.703 | 83 | 667.450 |

(*) El 1980, FGC va iniciar l'explotació del Funicular de Gelida. El funicular va quedar integrat jurídicament a FGC l'any 1987.

Font: Ferrocarrils de la Generalitat de Catalunya

6.2.6 Transport ferroviari (FGC): recaptació, 1987-2000

En MPTA

| | <u>Transport urbà</u> | <u>Transport suburbà</u> | | <u>Rodalia</u> | | | Total |
|-------------|---------------------------------|--------------------------|---------------------------------|----------------|------------------|-----------------------------|----------------|
| | Servei urbà de Barcelona | Metro del Vallès | Metro del Baix Llobregat | | Carretera | Funicular de Gelida* | |
| 1987 | 521,1 | 1.053,7 | 241,0 | 170,3 | 55,6 | 2,6 | 2.044,3 |
| 1988 | 552,1 | 1.180,2 | 259,3 | 190,1 | 64,7 | 2,7 | 2.249,1 |
| 1989 | 619,1 | 1.340,5 | 297,7 | 214,5 | 65,5 | 2,8 | 2.540,1 |
| 1990 | 726,3 | 1.557,2 | 343,0 | 241,8 | 65,0 | 3,3 | 2.936,6 |
| 1991 | 801,6 | 1.747,8 | 414,4 | 283,1 | 73,2 | 3,6 | 3.323,8 |
| 1992 | 918,5 | 1.847,8 | 457,5 | 345,6 | 78,3 | 4,4 | 3.652,1 |
| 1993 | 1.001,5 | 1.892,8 | 449,0 | 359,5 | 77,1 | 5,6 | 3.785,5 |
| 1994 | 1.009,3 | 2.041,2 | 473,5 | 381,2 | 80,0 | 6,4 | 3.991,6 |
| 1995 | 1.038,9 | 2.123,8 | 579,0 | 336,3 | 81,6 | 7,0 | 4.166,5 |
| 1996 | 1.121,5 | 2.428,0 | 627,2 | 356,8 | 71,5 | 6,2 | 4.611,3 |
| 1997 | 1.174,3 | 2.717,8 | 682,1 | 376,5 | 70,5 | 5,8 | 5.027,0 |
| 1998 | 1.248,3 | 2.939,7 | 825,4 | 393,5 | 69,3 | 5,5 | 5.481,7 |
| 1999 | 1.386,4 | 3.145,9 | 935,7 | 482,4 | 65,3 | 4,7 | 6.020,4 |
| 2000 | 1.527,0 | 3.388,6 | 1.048,8 | 529,2 | 69,2 | 4,7 | 6.567,5 |

(*) El 1980, FGC va iniciar l'explotació del Funicular de Gelida. El funicular va quedar integrat jurídicament a Ferrocarrils de la Generalitat l'any 1987.

Font: Ferrocarrils de la Generalitat de Catalunya

6.2.7 Transport ferroviari (FGC): funiculars de Montserrat, 1987-2000

| | Santa Cova (1) | | Sant Joan | | Total | |
|-------------|----------------|----------------------------------|-----------|----------------------------------|----------------|----------------------------------|
| | viatgers | recaptació (milers de PTA) | viatgers | recaptació (milers de PTA) | viatgers | recaptació (milers de PTA) |
| 1987 | 67.263 | 5.416,5 | 252.513 | 47.338,3 | 319.776 | 52.754,8 |
| 1988 | 79.261 | 6.732,7 | 284.423 | 57.077,8 | 363.684 | 63.810,6 |
| 1989 | 74.393 | 6.765,9 | 294.817 | 62.703,3 | 369.210 | 69.469,2 |
| 1990 | 74.841 | 7.784,0 | 286.065 | 67.573,5 | 360.906 | 75.357,5 |
| 1991 | 5.452 | 605,4 | 299.033 | 76.847,9 | 304.485 | 77.453,3 |
| 1992 | 0 | 0,0 | 281.933 | 76.634,4 | 281.933 | 76.634,4 |
| 1993 | 67.922 | 8.606,5 | 293.233 | 83.695,2 | 361.155 | 92.301,7 |
| 1994 | 23.345 | 3.126,6 | 290.594 | 87.648,5 | 313.939 | 90.775,1 |
| 1995 | 0 | 0,0 | 277.598 | 91.858,9 | 277.598 | 91.858,9 |
| 1996 | 0 | 0,0 | 269.868 | 94.116,4 | 269.868 | 94.116,4 |
| 1997 | 50.874 | 7.885,1 | 275.699 | 97.609,0 | 326.573 | 105.494,1 |
| 1998 | 48.202 | 7.579,8 | 280.244 | 105.095,9 | 328.446 | 112.675,7 |
| 1999 | 128.304 | 19.820,2 | 355.258 | 129.969,4 | 483.562 | 149.789,6 |
| 2000 | 54.822 | 8.771,7 | 295.985 | 113.200,3 | 350.807 | 121.972,0 |

(1) Fora de servei del 28-3-91 al 31-3-93 i a partir del 4-7-94 fins el 22-3-97

Durant l'any 2000 el funicular de la Santa Cova va estar fora de servei des del 10 de juny fins el 31 de desembre, i el de Sant Joan des del 10 de juny fins el 29 de juliol

Font: Ferrocarrils de la Generalitat de Catalunya

6.2.8 Transport ferroviari (FGC): estacions de muntanya, 1987-2000

| | Vall de Núria | | | | | | La Molina | | |
|-------------|--|---|---|---|------------|---|------------------|---------|-----------|
| | Cremallera | | Forfaits | | Telecabina | | Forfaits | | |
| | recaptació viatgers (milers de PTA) | recaptació visitants (milers de PTA) | recaptació visitants (milers de PTA) | recaptació visitants (milers de PTA) | Recaptació | recaptació visitants (milers de PTA) | | | |
| 1987 | 229.903 | 90.253,7 | 5.819 | 2.455,5 | 0 | 0 | 92.709,2 | 89.730 | 74.328,9 |
| 1988 | 269.221 | 108.585,0 | 10.172 | 5.443,4 | 24.195 | 7.536,1 | 121.564,6 | 100.100 | 97.220,8 |
| 1989 | 273.678 | 113.172,2 | 6.545 | 3.319,3 | 37.733 | 11.746,6 | 128.238,1 | 116.506 | 116.508,0 |
| 1990 | 311.031 | 145.849,9 | 15.244 | 8.820,6 | 42.049 | 13.993,7 | 168.664,2 | 132.272 | 177.161,1 |
| 1991 | 364.341 | 178.467,9 | 27.176 | 17.429,3 | 40.670 | 14.416,2 | 210.313,4 | 234.148 | 360.872,8 |
| 1992 | 325.765 | 180.921,6 | 26.990 | 19.798,5 | 36.431 | 13.161,5 | 213.881,7 | 263.664 | 442.693,2 |
| 1993 | 352.835 | 217.171,9 | 29.071 | 24.249,5 | 34.754 | 15.471,4 | 256.892,9 | 215.677 | 381.950,9 |
| 1994 | 333.305 | 215.708,1 | 29.831 | 24.410,9 | 31.007 | 14.597,4 | 254.716,4 | 239.569 | 442.594,9 |
| 1995 | 390.218 | 270.639,6 | 26.228 | 28.425,9 | 29.597 | 13.109,0 | 312.174,5 | 158.531 | 277.632,1 |
| 1996 | 381.335 | 271.403,1 | 38.280 | 45.631,2 | 21.660 | 9.467,5 | 326.501,8 | 261.331 | 550.419,8 |
| 1997 | 391.321 | 291.569,1 | 31.530 | 37.345,9 | - | - | 328.915,0 | 183.787 | 360.854,3 |
| 1998 | 408.584 | 310.553,6 | 33.513 | 37.738,2 | - | - | 348.291,8 | 174.630 | 356.459,0 |
| 1999 | 446.794 | 340.975,6 | 35.549 | 42.152,2 | - | - | 383.127,8 | 235.446 | 531.818,5 |
| 2000 | 447.932 | 343.394,7 | 26.391 | 30.457,3 | - | - | 373.852,0 | 230.383 | 377.066,4 |

A partir de 1986, l'explotació de la Molina i Vall de Núria és a càrrec de FGC. El telecabina entrà en funcionament el 1988, i a partir de l'any 1996 es produeix la integració tarifària amb el *Cremallera*

Font: Ferrocarrils de la Generalitat de Catalunya

6.2.9 Ferrocarrils de la Generalitat de Catalunya: mercaderies, 1987-2000

| | Potassa | | | Sal | | | Altres* | Total recaptació |
|-------------|-------------------|-------------------------------------|----------------------------------|-------------------|-------------------------------------|----------------------------------|----------------------------------|---------------------|
| | tones (milers) | tones per quilòmetre (milers) | recaptació (milers de PTA) | tones (milers) | tones per quilòmetre (milers) | recaptació (milers de PTA) | recaptació (milers de PTA) | |
| 1987 | 668 | 53.723 | 364.360 | 370 | 18.116 | 134.279 | 85.407 | 584.046 |
| 1988 | 680 | 53.247 | 380.382 | 380 | 18.616 | 145.657 | 90.325 | 616.364 |
| 1989 | 646 | 46.991 | 377.707 | 367 | 17.974 | 149.776 | 92.324 | 619.807 |
| 1990 | 648 | 46.075 | 402.128 | 365 | 17.877 | 160.763 | 98.631 | 661.522 |
| 1991 | 486 | 34.160 | 349.086 | 350 | 17.161 | 169.256 | 96.886 | 615.228 |
| 1992 | 329 | 24.083 | 225.527 | 309 | 15.167 | 163.134 | 111.020 | 499.681 |
| 1993 | 387 | 30.875 | 256.209 | 307 | 15.041 | 161.067 | 66.985 | 484.261 |
| 1994 | 403 | 32.088 | 268.682 | 325 | 15.902 | 168.858 | 50.059 | 487.599 |
| 1995 | 422 | 33.559 | 296.595 | 339 | 16.635 | 181.567 | 48.480 | 526.642 |
| 1996 | 413 | 30.993 | 281.787 | 339 | 16.587 | 186.846 | 52.778 | 521.411 |
| 1997 | 433 | 29.959 | 280.279 | 349 | 17.078 | 196.578 | 32.378 | 509.235 |
| 1998 | 204 | 13.455 | 128.110 | 339 | 16.594 | 191.490 | 30.374 | 349.974 |
| 1999 | 303 | 21.815 | 200.216 | 348 | 17.031 | 196.084 | 29.110 | 425.410 |
| 2000 | 312 | 22.677 | 208.501 | 331 | 16.233 | 187.689 | 29.490 | 425.680 |

(*) A partir de 1992 la partida Altres inclou els nous conceptes de facturació per maniobres de SOLVAY a Sùria i de TRA
Font: Ferrocarrils de la Generalitat de Catalunya

6.2.10 Nombre de viatgers a les línies de rodalia de RENFE i als FGC

Milers de viatgers

| Període | RENFE | | | | | FGC | | | Total |
|----------------------|--------|--------|-------|--------|--------|------------------------------|---------------------|--------|----------------|
| | C-1 | C-2 | C-3 | C-4 | Total | Línia Llobregat- Anoia | Metro del Vallès | Total | |
| 1991 | 19.713 | 23.345 | 3.360 | 17.554 | 63.972 | 8.864 | 17.363 | 26.227 | 90.199 |
| 1992 | 22.512 | 25.164 | 4.015 | 20.871 | 72.562 | 9.123 | 17.354 | 26.477 | 99.039 |
| 1993 | 22.671 | 24.938 | 3.841 | 18.973 | 70.423 | 8.411 | 16.764 | 25.175 | 95.598 |
| 1994 | 21.994 | 25.848 | 3.964 | 23.208 | 75.014 | 8.235 | 16.947 | 25.182 | 100.196 |
| 1995 | 24.110 | 26.725 | 4.161 | 24.869 | 79.865 | 8.418 | 16.933 | 25.351 | 105.216 |
| 1996 | 24.749 | 26.230 | 4.249 | 26.887 | 82.115 | 8.661 | 18.287 | 26.948 | 109.931 |
| 1997 | 24.029 | 27.513 | 4.984 | 28.932 | 85.458 | 9.044 | 19.777 | 28.821 | 114.279 |
| 1998 | 24.113 | 29.012 | 5.588 | 29.804 | 88.517 | 11.074 | 20.680 | 31.754 | 120.271 |
| 1999 | 24.333 | 29.770 | 5.720 | 30.309 | 90.132 | 12.597 | 21.100 | 33.697 | 123.829 |
| 2000 | 25.825 | 31.162 | 6.012 | 32.149 | 95.148 | 13.680 | 21.889 | 35.569 | 130.717 |
| I trimestre | 6.018 | 7.304 | 1.393 | 7.606 | 22.321 | 3.495 | 5.364 | 8.859 | 31.180 |
| II trimestre | 6.532 | 7.866 | 1.518 | 8.142 | 24.058 | 3.451 | 4.770 | 8.221 | 32.279 |
| III trimestre | 6.229 | 7.417 | 1.449 | 7.570 | 22.665 | 2.985 | 4.962 | 7.947 | 30.612 |
| IV trimestre | 7.046 | 8.575 | 1.652 | 8.831 | 26.104 | 3.749 | 6.793 | 10.542 | 36.646 |

RENFE:

C1: Maçanet- Mataró-Barcelona-Aeroport/l'Hospitalet

C2: Sant Vicenç-Vilanova-Barcelona-Granollers-Maçanet

C3: Vic-Barcelona-l'Hospitalet

C4: Manresa-Terrassa- Barcelona-Vilafranca-Sant Vicenç

Font: FGC i RENFE

6.2.11 Nombre de viatgers a les línies de transport urbà

Milers de viatgers

| | FGC Servei urbà | TMB (metro) |
|------|-----------------|-------------|
| 1987 | 18.011 | 261.700 |
| 1988 | 18.159 | 264.800 |
| 1989 | 19.101 | 264.400 |
| 1990 | 19.835 | 280.100 |
| 1991 | 19.844 | 284.600 |
| 1992 | 19.907 | 272.500 |
| 1993 | 18.219 | 265.100 |
| 1994 | 17.312 | 253.900 |
| 1995 | 17.251 | 262.800 |
| 1996 | 17.992 | 269.000 |
| 1997 | 18.023 | 259.100 |
| 1998 | 20.956 | 280.864 |
| 1999 | 23.263 | 286.700 |
| 2000 | 25.177 | 294.100 |

Font: Ferrocarrils de la Generalitat de Catalunya i TMB

6.2.12 Línies de rodalies de RENFE a Catalunya: moviment de viatgers, 1999

| Estacions més utilitzades | mitjana de viatgers diaris en dia laborable |
|----------------------------------|--|
| Barcelona-Sants | 83.338 |
| Barcelona-Plaça Catalunya | 71.325 |
| Barcelona-Passeig de Gràcia | 33.680 |
| Barcelona- Clot-Aragó | 18.711 |
| Sabadell | 18.176 |
| Vilanova i la Geltrú | 14.481 |
| Barcelona- Arc de Triomf | 20.140 |
| Mataró | 13.720 |
| Badalona | 13.819 |
| Cerdanyola | 14.302 |
| Barcelona-Sant Andreu Arenal | 12.657 |
| Gavà | 10.631 |
| Castelldefels | 11.560 |
| Terrassa | 10.448 |
| Granollers centre | 11.149 |

| Estacions amb un creixement més elevat | %var 96/97 | mitjana de viatgers diaris en dia laborable |
|---|-------------------|--|
| Sant Vicenç de Calders | 37% | 2.672 |
| Barcelona-Torre Baró | 27% | 5.392 |
| Castelldefels | 24% | 10.609 |
| Bellvitge | 22% | 2.522 |
| Sant Celoni | 19% | 3.357 |
| Canet de Mar | 19% | 2.423 |
| Llinars del Vallès | 19% | 1.843 |
| Cerdanyola-UAB | 18% | 7.428 |
| Badalona | 17% | 13.618 |
| Gavà | 15% | 10.676 |
| Mollet-Sant Fost | 15% | 7.687 |
| Martorell | 15% | 6.797 |
| Montgat | 15% | 1.979 |
| Barcelona-Passeig de Gràcia | 14% | 30.717 |
| Vilanova i la Geltrú | 14% | 16.358 |

Font: RENFE

**6.2.13 Línies de rodalies de RENFE a Espanya:
Moviment de viatgers, circulacions i ingressos, 1996-1999**

| Nucli | nombre de viatgers | | | | circulacions en dia laborable | | | ingressos per viatgers | | |
|---------------|--------------------|----------------|----------------|-------------|-------------------------------|--------------|-------------|------------------------|---------------|-------------|
| | 1997 | 1998* | 1999 | % | 1997 | 1998* | % | 1997 | 1998* | % |
| Madrid | 190.467 | 194.535 | 200.549 | 53,5% | 1.231 | 1.223 | 37,0% | 17.617 | 17.940 | 46,4% |
| Barcelona | 85.658 | 88.650 | 90.367 | 24,1% | 742 | 725 | 21,9% | 11.221 | 11.720 | 30,3% |
| Bilbao | 21.725 | 21.446 | 25.179 | 6,7% | 359 | 356 | 10,8% | 1.451 | 1.457 | 3,8% |
| València | 21.175 | 21.950 | 22.113 | 5,9% | 371 | 379 | 11,5% | 3.241 | 3.328 | 8,6% |
| Sant Sebastià | 8.956 | 8.718 | 8.328 | 2,2% | 86 | 83 | 2,5% | 860 | 854 | 2,2% |
| Astúries | 7.246 | 7.651 | 7.973 | 2,1% | 181 | 180 | 5,4% | 745 | 792 | 2,0% |
| Màlaga | 7.073 | 7.263 | 7.274 | 1,9% | 94 | 94 | 2,8% | 819 | 849 | 2,2% |
| Sevilla | 4.960 | 5.181 | 5.638 | 1,5% | 86 | 86 | 2,6% | 586 | 607 | 1,6% |
| Múrcia | 2.993 | 3.190 | 3.345 | 0,9% | 80 | 80 | 2,4% | 526 | 554 | 1,4% |
| Cadis | 2.855 | 3.137 | 3.056 | 0,8% | 41 | 41 | 1,2% | 381 | 407 | 1,1% |
| Santander | 1.249 | 1.185 | 1.212 | 0,3% | 38 | 56 | 1,7% | 164 | 149 | 0,4% |
| Total | 354.357 | 362.906 | 375.034 | 100% | 3.309 | 3.303 | 100% | 37.611 | 38.657 | 100% |

(*) Última previsió anual

Font: RENFE

**6.2.14 Línies regionals de RENFE a Espanya:
Classificació d'estacions per viatgers i recaptació, 1998**

| Estació | viatgers totals | recaptació (en MPTA) |
|-----------------------------|------------------------|-----------------------------|
| Barcelona-Sants | 2.473.750 | 678 |
| Girona | 1.464.620 | 352 |
| Tarragona | 1.414.965 | 323 |
| Santiago de Compostela | 1.237.151 | 228 |
| Barcelona-Passeig de Gràcia | 957.396 | 373 |
| Valladolid-Campo Grande | 947.351 | 290 |
| A Coruña-San Cristóbal | 827.856 | 216 |
| Figueres | 800.790 | 246 |
| Vigo | 799.987 | 216 |
| Madrid-Chamartín | 736.924 | 345 |

(*) Dades acumulades fins a l'octubre de 1998

Font: RENFE

**6.2.15 Línies regionals de RENFE a Espanya:
principals ratis 1998 (*)**

| | Gerència | | | | | Total |
|--|--------------|--------------|--------------|--------------|---------------|---------------|
| | Catalunya | Noroest | Galícia | Centre | Andalusia | |
| Viatgers (en milers) | 9.316 | 4.102 | 2.570 | 4.416 | 3.856 | 24.260 |
| <i>% total</i> | 38,4% | 16,9% | 10,6% | 18,2% | 15,9% | 100% |
| Ingressos de trànsit (en MPTA) | 4.693 | 2.387 | 1.132 | 2.978 | 2.460 | 13.650 |
| <i>% total</i> | 34,4% | 17,5% | 8,3% | 21,8% | 18,0% | 100% |
| MVK (en milions) | 782 | 400 | 189 | 509 | 382 | 2.262 |
| Km-Tren (en milers) | 6.398 | 6.685 | 3.293 | 8.078 | 5.160 | 29.614 |
| Ingressos per km i tren (Trànsit) en PTA | 733,5 | 357,1 | 343,8 | 368,7 | 476,7 | 460,9 |
| Ingressos per viatger i km (en PTA) | 6,00 | 5,97 | 5,99 | 5,85 | 6,44 | 6,03 |
| <i>% total</i> | 99,5% | 99,0% | 99,3% | 97,0% | 106,8% | 100% |

MVK :milions de viatgers per quilòmetre

(*) Última previsió anual

Font: RENFE

**6.2.16 Línies de llarg recorregut de RENFE a Espanya:
Classificació d'estacions per viatgers i recaptació, 1998**

| Estació | viatgers totals | recaptació (en MPTA) |
|-----------------------------|------------------------|-----------------------------|
| Barcelona-Sants | 3.325.677 | 3.777 |
| Madrid-Chamartín | 3.296.806 | 2.125 |
| València-Estació del Nord | 1.523.545 | 1.388 |
| Alacant | 1.010.265 | 922 |
| Saragossa-El Portillo | 981.237 | 775 |
| Barcelona-Passeig de Gràcia | - | 537 |
| Bilbao-Abando | - | 494 |
| Albacete | 457.120 | 449 |
| Barcelona-Estació de França | - | 405 |
| Tarragona | 385.473 | - |
| Castelló | 326.564 | 401 |
| Valladolid-Campo Grande | 321.434 | - |
| Lleida | 293.051 | - |

(*) Dades acumulades fins l'octubre de 1998

Font: RENFE

6.2.17 Estacions de RENFE amb una major venda de bitllets a Espanya, 1995-1998

En MPTA

| Estació | venda de bitllets | | | | var. 97-98 |
|------------------------------|-------------------|-------|-------|-------|------------|
| | 1995 | 1996 | 1997 | 1998* | |
| Barcelona-Sants | 5.006 | 5.291 | 5.704 | 6.460 | 13,3% |
| Madrid-Chamartín | 3.266 | 3.169 | 3.171 | 3.432 | 8,2% |
| València-Estació del Nord | 2.338 | 2.311 | 2.468 | 2.567 | 4,0% |
| Barcelona- Passeig de Gràcia | 1.118 | 1.211 | 1.325 | 1.478 | 11,5% |
| Alacant | 1.007 | 1.057 | 1.138 | 1.248 | 9,7% |
| Saragossa-El Portillo | 927 | 1.098 | 1.138 | 1.187 | 4,3% |
| Màlaga | 867 | 892 | 944 | 1.025 | 8,6% |
| Valladolid- Campo Grande | 712 | 747 | 773 | 819 | 6,0% |
| Tarragona | 643 | 694 | 759 | 797 | 5,0% |
| Bilbao-Abando | 645 | 670 | 658 | 750 | 14,0% |
| Castelló | -- | 609 | 670 | 710 | 6,0% |

(*) Última previsió anual

Font: RENFE

6.2.18 Transport de mercaderies a la xarxa de RENFE a Catalunya, 1998-2000

en milers de tones

| | Catalunya | | | | | Espanya | | | | | Catalunya/ Espanya |
|---|--------------|--------------|--------------|--------------|--------------|---------------|---------------|---------------|--------------|--------------|-----------------------|
| | 1998 | 1999 | 2000 | % var. 98/99 | % var. 99/00 | 1998 | 1999 | 2000 | % var. 98/99 | % var. 99/00 | |
| Càrregues | 4.797 | 5.027 | 5.397 | 4,8% | 7,4% | 18.521 | 18.012 | 18.192 | -2,7% | 1,0% | 29,7% |
| Transport combinat (contenidors) | 1.790 | 1.703 | 1.765 | -4,9% | 3,6% | 7.131 | 7.318 | 7.596 | 2,6% | 3,8% | 23,2% |
| TOTAL | 6.587 | 6.730 | 7.161 | 2,2% | 6,4% | 25.652 | 25.330 | 25.788 | -1,3% | 1,8% | 27,8% |

Font: RENFE

6.2.19 Transport de mercaderies a la xarxa de RENFE per demarcacions territorials, 1999

| | | | En tones |
|------------------------|------------------|------------------|------------------|
| Demarcació territorial | tones expedides | tones rebudes | Total tones |
| Barcelona | 1.261.000 | 1.025.000 | 2.286.000 |
| Tarragona | 1.870.000 | 572.000 | 2.442.000 |
| Lleida | 21500 | 103.000 | 124.500 |
| Girona | 583.000 | 839.000 | 1.422.000 |
| Trànsits frontera | | | 806.500 |
| Total | 3.735.500 | 2.539.000 | 7.081.000 |

Font: RENFE

6.2.20 Transport de mercaderies a la xarxa de RENFE: principals mercats, 1999

| Producte | Tones transportades | Clients | Tones transportades |
|----------------------|----------------------------|----------------|----------------------------|
| Carbó | 1.132.000 | CARBOEXSA | 937.000 |
| Productes químics | 507.000 | ERKIMIA | 687.000 |
| Autos intern. | 799.000 | TRANSFESA | 455.000 |
| Siderúrgics | 987.000 | HISPANAUTO | 679.000 |
| Automòbils nacionals | 232.000 | REPSOL BUTANO | 372.000 |

| Trànsits | Tones transportades |
|-------------------|----------------------------|
| Automòbils | 307.000 |
| Maquinària | 164.000 |
| Prod. Siderúrgics | 52.000 |
| Embalatge | 54.000 |

Font: RENFE

**6.2.21 Transport de mercaderies a la xarxa de RENFE:
tràfic de transport combinat, 1999**

| | En TEUS | | |
|---------------------|-----------------|----------------|----------------|
| Terminal | expedits | rebuts | Total |
| Barcelona-Port | 9.922 | 13.884 | 23.806 |
| Barcelona-Morrot | 96.457 | 83.691 | 180.148 |
| Granollers | 16.703 | 17.787 | 34.490 |
| Tarragona-Constantí | 16.320 | 16.151 | 32.471 |
| Lleida-Vilanova | 1.593 | 1.596 | 3.189 |
| Martorell | 3.168 | 3.123 | 6.291 |
| Portbou | 84.018 | 85.459 | 169.477 |
| Total | 228.181 | 221.691 | 449.872 |

Font: RENFE

6.2.22 Transport de mercaderies a la xarxa de RENFE a Espanya, 1998

Principals terminals per volum de vagon

| Terminal | Província | nombre de vagon | % sobre total |
|----------------------|-----------|------------------|----------------|
| Grisén | Saragossa | 59.414 | 4,74% |
| Portbou | Girona | 57.673 | 4,60% |
| Irún-Cargas | Guipúscoa | 56.541 | 4,51% |
| Barcelona -Can Tunis | Barcelona | 45.370 | 3,62% |
| Tarragona-Port | Tarragona | 34.319 | 2,74% |
| Venta de Baños | | 33.664 | 2,69% |
| La Carrera | | 28.095 | 2,24% |
| Martorell-SEAT | Barcelona | 28.081 | 2,24% |
| Santander port | | 27.896 | 2,23% |
| Landaben | Navarra | 23.626 | 1,88% |
| Total | | 1.253.460 | 100,00% |

Font: RENFE

Principals terminals per facturació

| | | ingressos en MPTA* | % sobre total |
|------------------------|-----------|--------------------|----------------|
| Trasona | Astúries | 2.226 | 7,20% |
| Port Autònom de Huelva | Huelva | 1.805 | 5,84% |
| Tarragona-Port | Tarragona | 1.573 | 5,09% |
| Irún-Cargas | Guipúscoa | 1.533 | 4,96% |
| Barcelona -Can Tunis | Barcelona | 1.376 | 4,45% |
| Grisén | Saragossa | 1.361 | 4,40% |
| Portbou | Girona | 1.222 | 3,95% |
| Sagunt càrregues | València | 1.213 | 3,92% |
| Escombreras | Múrcia | 869 | 2,81% |
| Martorell-SEAT | Barcelona | 713 | 2,31% |
| Total | | 30.917 | 100,00% |

(*) Dades acumulades a octubre de 1998

Font: RENFE

6.2.23 Transport de mercaderies a la xarxa de RENFE a Espanya
Tràfic total per terminals (arribades i sortides), 1998

Transport combinat (contenidors)

| Estació | Província | % d'activitat | |
|---------------------|------------|---------------|-------|
| | | 1997 | 1998 |
| Barcelona-Morrot | Barcelona | 22,8 | 13,8 |
| Madrid-Abroñigal | Madrid | 18,9 | 11,2* |
| Silla | València | 13,3 | 13 |
| Santurce-Port | Santander | 8,4 | 4,9 |
| Granollers | Barcelona | - | 4,5 |
| València-Port | València | 6,5 | 4,0 |
| Tarragona-Constantí | Tarragona | - | 3,7 |
| Vigo-Guixar | Pontevedra | 4,6 | 3,3 |
| CIM- Saragossa | Saragossa | - | 3,2 |
| Barcelona-Port | Barcelona | - | 3,2 |
| Bilbao-Parque | Biscàia | 5,8 | - |
| La Negrilla | | 4,7 | - |
| San Roque- La Línea | Cadis | 4,4 | - |
| Algeciras-Port | Cadis | 3,4 | - |

(*) No inclou els trànsits

Font: RENFE

Evolució dels viatgers de les línies de FGC, 1988-2000



Evolució de la recaptació del tràfic ferroviari interior de Catalunya, 1990-2000

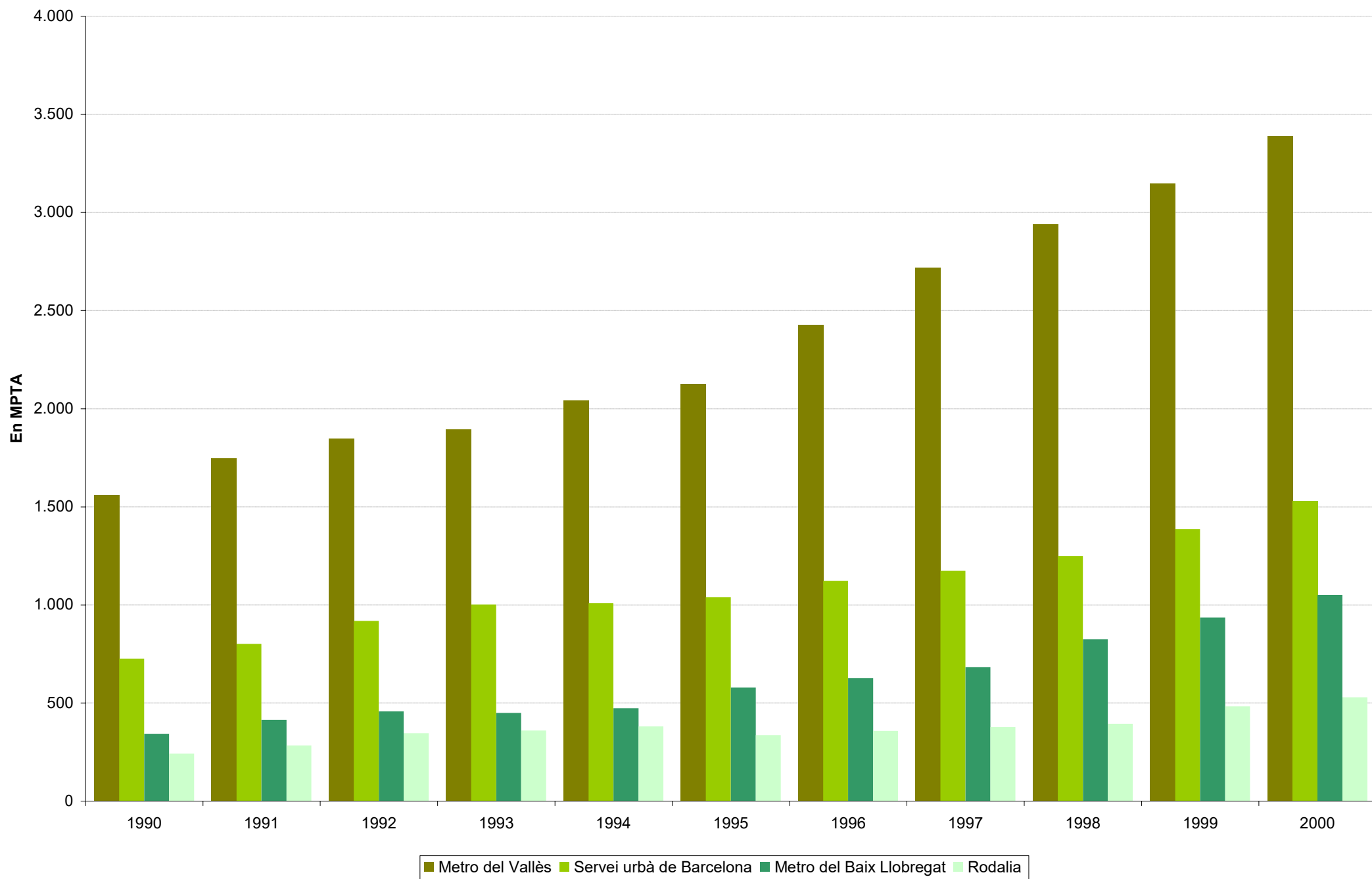

Funicular de Montserrat: nombre de viatgers

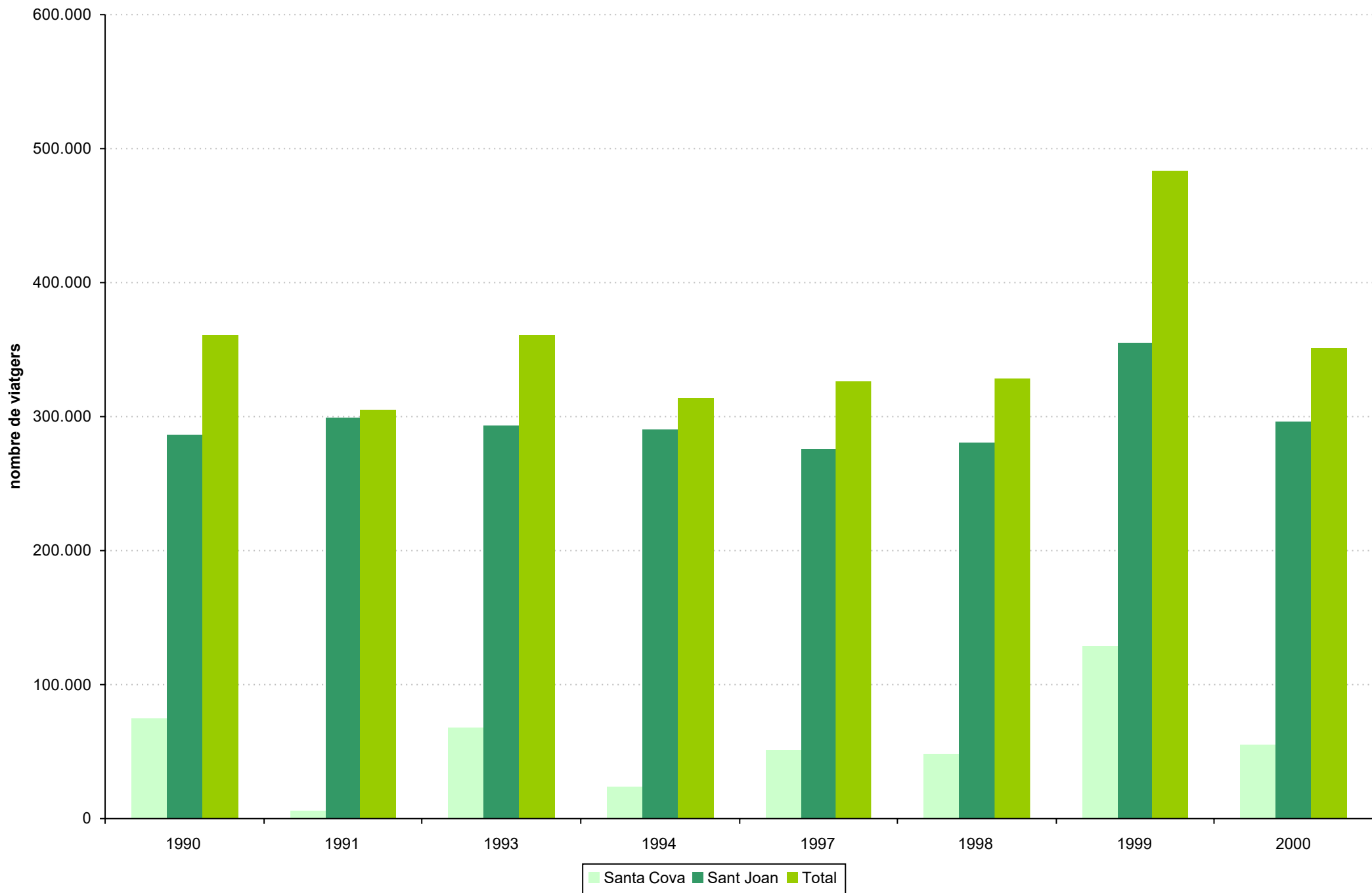

Funiculars de Montserrat: recaptació

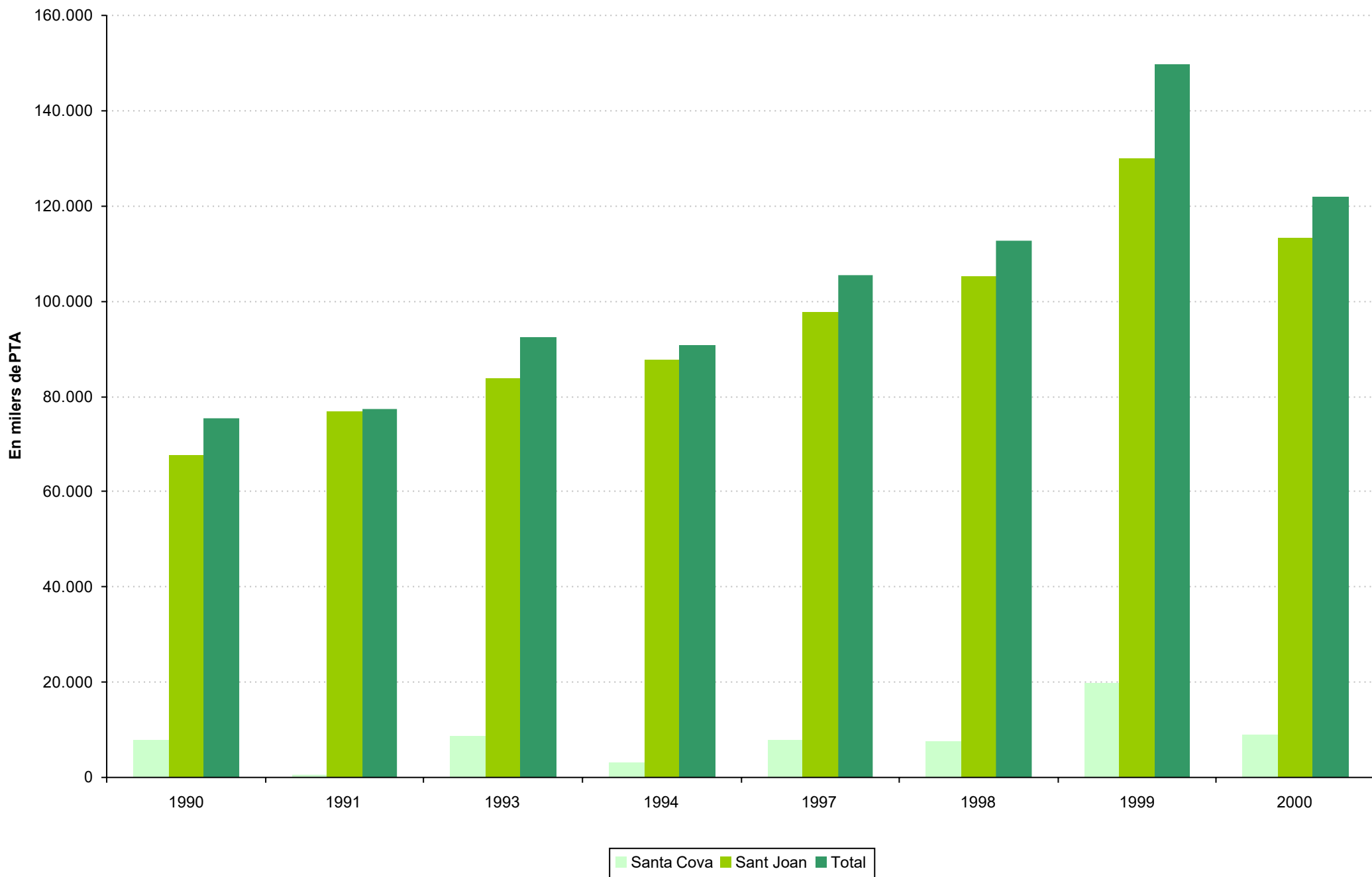

6.3 Transport per cable

6.3.1 Transport per cable, 1988-2000

6.3.2 Transport per cable, 1994-2000: per recaptació

6.3.1 Transport per cable, 1988-2000: per nombre de viatgers

Milers de viatgers

| | Funiculars | Telèferics i telecabines | Telecadires (1) | Telesquís | Total |
|-------------|------------|-----------------------------|-----------------|-----------|---------------|
| 1988 | 1.350 | 581 | 2.980 | 3.550 | 8.461 |
| 1989 | 1.420 | 590 | 2.850 | 2.630 | 7.490 |
| 1990 | 1.650 | 610 | 2.620 | 2.450 | 7.330 |
| 1991 | 1.510 | 605 | 3.500 | 3.100 | 8.715 |
| 1992 | 2.091 | 725 | 4.750 | 3.000 | 10.566 |
| 1993 | 1.825 | 742 | 9.054 | 4.580 | 16.201 |
| 1994 | 1.810 | 731 | 10.225 | 5.813 | 18.579 |
| 1995 | 1.845 | 610 | 9.850 | 4.820 | 17.125 |
| 1996 | 1.805 | 662 | 14.300 | 6.250 | 23.017 |
| 1997 | 1.790 | 680 | 12.850 | 5.830 | 21.150 |
| 1998 | 1.750 | 620 | 12.400 | 5.200 | 19.970 |
| 1999 | 1.650 | 650 | 14.750 | 5.650 | 22.700 |
| 2000 | 1.580 | 1.061 | 15.100 | 5.200 | 22.941 |

Font: DGPT

(1) Dades corresponents a la temporada d'hivern

6.3.2 Transport per cable, 1994-2000: per recaptació

Milers de PTA

| | Funiculars | Telèferics i telecabines | Telecadires (1) | Telesquí | Total |
|-------------|------------|-----------------------------|-----------------|----------|------------------|
| 1994 | 210.800 | 195.100 | 2.156.200 | 605.400 | 3.167.500 |
| 1995 | 243.600 | 172.500 | 2.564.300 | 626.600 | 3.607.000 |
| 1996 | 241.000 | 197.200 | 4.088.000 | 685.000 | 5.211.200 |
| 1997 | 243.500 | 205.360 | 5.010.500 | 670.450 | 6.129.810 |
| 1998 | 238.000 | 202.500 | 4.890.000 | 610.000 | 5.940.500 |
| 1999 | 280.000 | 263.000 | 5.150.000 | 580.000 | 6.273.000 |
| 2000 | 280.000 | 263.000 | 5.150.000 | 580.000 | 6.273.000 |

Font: DGPT

(1) Dades corresponents a la temporada d'hivern

6.4 Ports de la Generalitat

6.4.1 Ports de Catalunya: dependència administrativa i funcional, 2000

6.4.2 Ports de la Generalitat: calats, 2000

6.4.3 Ports de la Generalitat. Molls: classificació per calats, 2000

6.4.4 Ports de la Generalitat. Magatzems, dipòsits i fàbriques de gel, 2000

6.4.5 Ports de la Generalitat. Edificis portuaris oficials, 2000

6.4.6 Ports de la Generalitat. Instal·lacions: escars, 2000

6.4.7 Ports de la Generalitat. Equipaments, 2000

6.4.8 Ports de la Generalitat. Grues, 2000

6.4.9 Embarcacions de pesca als ports de la Generalitat, 2000

6.4.10 Embarcacions d'esbarjo, 2000

6.4.11 Ports de la Generalitat: nombre de passatgers 1999-2000

6.4.12 Ports de la Generalitat: moviment de vaixells i de mercaderies, 1990-2000

6.4.13 Ports de la Generalitat: moviment de vaixells, 2000

6.4.14 Ports de la Generalitat: moviment de mercaderies per classe de navegació, 2000

6.4.15 Ports de la Generalitat: moviment de mercaderies per tipologia, 2000

6.4.16 Ports de la Generalitat: moviment de mercaderies per classes de navegació i tipologia, 2000

6.4.17 Ports de la Generalitat: moviment de mercaderies i tipus de tràfic, 1994-2000

6.4.18 Ports de la Generalitat: moviment de mercaderies per tipologia i país d'origen, 2000

6.4.19 Ports de la Generalitat: moviment de mercaderies per tipologia i país de destinació, 2000

6.4.20 Ports de la Generalitat: valor de la pesca desembarcada, 1992-2000

6.4.21 Ports de la Generalitat: quantitat de pesca desembarcada, 1995-2000

6.4.22 Ports de la Generalitat: pesca per tipus de captures, 2000

6.4.1 Ports de Catalunya: dependència administrativa i funcional, 2000

Situació el 31 de desembre del 2000

| | Funcions | | | |
|--|------------|-----------|----------|-----------|
| | Industrial | Comercial | Pesquera | Esportiva |
| Ports de gestió directa (Ports de la Generalitat) | | | | |
| Llançà | | | X | X |
| Port de la Selva, el | | | X | X |
| Roses | | | X | X |
| Escala, l' | | | X | X |
| Estartit, l' | | | X | X |
| Palamós | | X | X | X |
| Sant Feliu de Guíxols | | | X | X |
| Blanes | | | X | X |
| Arenys de Mar | | X | X | X |
| Garraf | | | | X |
| Vilanova i la Geltrú | | X | X | X |
| Cambrils | | | X | X |
| Ametlla de Mar, l' | | | X | X |
| Ampolla, l' | | | X | X |
| Sant Carles de la Ràpita | | X | X | X |
| Tortosa | | | | X |
| Amposta | | | | X |
| Deltebre (1) | | | | X |
| Sant Jaume d'Enveja (2) | | | | X |
| Cases d'Alcanar, les | | | X | X |
| Ports industrials en concessió per la DGPT | | | | |
| Badalona (3) | X | | | |
| Vallcarca | X | | | |
| Alcanar | X | | | |
| Ports en concessió per la DGPT | | | | |
| Portbou (4) | | | | X |
| Roses (5) | | | | X |
| Colera | | | | X |
| Santa Margarida | | | | X |
| Empuriabrava | | | | X |
| Aiguablava | | | | X |
| Llafranc | | | | X |
| Marina Palamós | | | | X |
| Port d'Aro | | | | X |
| Cala Canyelles | | | | X |
| Balís, el | | | | X |
| Mataró (6) | | | X | X |
| Premià de Mar (7) | | | | X |
| Masnou, el | | | X | X |
| Port Olímpic | | | | X |
| Port Ginesta | | | | X |
| Aiguadolç | | | | X |
| Segur de Calafell (8) | | | | X |
| Coma-ruga | | | | X |
| Roda de Barà (9) | | | | X |
| Torredembarra | | | X | X |
| Salou | | | | X |
| Hospitalet de l'Infant, l' | | | | X |
| Calafat | | | | X |
| Sant Jordi d'Alfama (10) | | | | X |
| Ports autònoms d'interès general | | | | |
| Barcelona | X | X | X | X |
| Tarragona | X | X | X | X |

(1) En construcció

(2) En tramitació

(3) Tramitant-se la reversió dels terrenys al rescindir-se la concessió l'abril de 2001

(4) En construcció. Gestionat pel Consorci Port de Portbou constituït per Acord de Govern de data 23 de gener de 2001 i tutelat per la DGPT

(5) En construcció

(6) Gestionat pel Consorci Port de Mataró constituït per Acord de Govern de data 23 de gener de 2001 i tutelat per la DGPT

(7) En remodelació

(8) Tramitant la remodelació

(9) En construcció

(10) Fora de servei temporalment, tramitant la renovació d'instal·lacions

Font: DGPT i Ports de la Generalitat.

6.4.2 Ports de la Generalitat: calats, 2000

Situació el 31 de desembre del 2000

En metres

| | Calats | | |
|--|--------|-----------|---------|
| | Bocana | Avantport | Dàrsena |
| Ports de gestió directa (Ports de la Generalitat) | | | |
| Llançà | 4,0 | 4,0 | 3,0 |
| Port de la Selva, el | 7,0 | 12,0 | 4/10 |
| Roses | 7,0 | 7,0 | 2/5 |
| Escala, l' | 8,0 | 8,0 | 2/6 |
| Estartit, l' | 4,0 | 6,0 | 2/4,5 |
| Palamós | 11,0 | 18 | 2,5/13 |
| Sant Feliu de Guíxols | 10,0 | 10,0 | 4/8 |
| Blanes | 8,0 | 6,5 | 2,5/6 |
| Arenys de Mar | 7,0 | 9,0 | 2/4 |
| Garraf | 5,0 | 8,0 | 3,0 |
| Vilanova i la Geltrú | 7,0 | 6,0 | 1/4 |
| Cambrils | 8,0 | 5,0 | 3/4 |
| Ametlla de Mar, l' | 6,0 | 5,0 | 3/5 |
| Ampolla, l' | 4,5 | 5,5 | 4/5 |
| Sant Carles de la Ràpita | 6,0 | 6,0 | 2/4 |
| Cases d'Alcanar, les | 5,0 | 5,0 | 3,0 |
| Ports industrials en concessió per la DGPT | | | |
| Badalona (1) | - | - | - |
| Vallcarca | 6,7 | 6,9 | 6,4 |
| Alcanar | 5,0 | 3,5 | 1,5 |
| Ports en concessió per la DGPT | | | |
| Portbou (2) | 4/8 | 10/15 | 3/6 |
| Colera | 5 | 3,5 | 2/5 |
| Santa Margarida | 2,5 | 3 | 2 |
| Empuriabrava | 3 | 2 | 2,2 |
| Aiguablava | 2 | 4 | 2 |
| Llafranc | 6 | 8 | 3/4 |
| Marina Palamós | 14 | 18 | 3 |
| Port d'Aro | 3,7 | 10 | 3,5 |
| Cala Canyelles | 4 | 6 | 2 |
| Balís, el | 5 | 5 | 4 |
| Mataró | 8 | 8 | 7 |
| Premià de Mar (3) | - | - | - |
| Masnou, el | 5 | 7 | 3 |
| Port Olímpic | 7 | 5 | 3 |
| Port Ginesta | 6 | 5 | 2,5/5 |
| Aiguadolç | 4 | 4,5 | 2,5/3 |
| Port Segur | 4 | 3 | 2 |
| Coma-ruga | 2,5/3 | 4/4,5 | 3,5/4 |
| Torredembarra | 6 | 9 | 5 |
| Salou | 2,5 | 3 | 3 |
| Hospitalet de l'Infant, l' | 2,5/3 | 3 | 1,5 |
| Calafat | 5 | 2/6 | 2,5/4 |
| Sant Jordi d'Alfama (4) | - | - | - |
| Estany Gras, l' | 2 | 2 | 2/0,5 |

(1) Tramitant-se la reversió dels terrenys al rescindir-se la concessió l'abril de 2001

(2) En construcció. Gestionat pel Consorci Port de Portbou constituït per Acord de Govern de data 23 de gener de 2001 i tutelat per la DGPT

(3) En construcció

(4) Fora de servei temporalment, tramitant la renovació d'instal·lacions

Font: DGPT i Ports de la Generalitat.

6.4.3 Ports de la Generalitat. Molls: classificació per calats, 2000

Situació el 31 de desembre del 2000

En metres

| | Longitud dels molls comercials | | | | | | Particulars | |
|--------------------------|--------------------------------|-----------|------------|--------------|--------------|---------------|---------------|---------------|
| | > 12 m | 10 a 12 m | 8 a 10 m | 6 a 8 m | 4 a 6 m | < 4 m | Total | Total |
| Portbou | 0 | 0 | 0 | 0 | 0 | 69 | 69 | 134 |
| Llançà | 0 | 0 | 0 | 0 | 0 | 360 | 360 | 1.820 |
| Port de la Selva, el | 0 | 0 | 147 | 0 | 30 | 601 | 778 | 930 |
| Roses | 0 | 0 | 0 | 58 | 1.119 | 1.265 | 2.442 | 198 |
| Escala, l' | 0 | 0 | 0 | 0 | 0 | 1.297 | 1.297 | 2.945 |
| Estartit, l' | 0 | 0 | 0 | 0 | 0 | 896 | 896 | 2.273 |
| Palamós | 314 | 31 | 0 | 1.119 | 591 | 369 | 2.424 | 671 |
| Sant Feliu de Guíxols | 0 | 0 | 0 | 524 | 206 | 273 | 1.003 | 481 |
| Blanes | 0 | 0 | 0 | 0 | 509 | 230 | 739 | 1.313 |
| Arenys de Mar | 0 | 0 | 0 | 0 | 658 | 630 | 1.288 | 1.001 |
| Mataró | 0 | 0 | 0 | 0 | 0 | 456 | 456 | 1.340 |
| Masnou, el | 0 | 0 | 0 | 0 | 0 | 162 | 162 | 0 |
| Garraf | 0 | 0 | 0 | 0 | 0 | 15 | 15 | 956 |
| Vilanova i la Geltrú | 0 | 0 | 0 | 186 | 790 | 1.225 | 2.201 | 825 |
| Torredembarra | 0 | 0 | 0 | 0 | 0 | 108 | 108 | 549 |
| Cambrils | 0 | 0 | 0 | 0 | 0 | 1.154 | 1.154 | 820 |
| Ametlla de Mar, l' | 0 | 0 | 0 | 0 | 246 | 1.097 | 1.343 | 437 |
| Ampolla, l' | 0 | 0 | 0 | 0 | 0 | 759 | 759 | 612 |
| Tortosa | 0 | 0 | 0 | 0 | 0 | 20 | 20 | 0 |
| Amposta | 0 | 0 | 0 | 0 | 0 | 90 | 90 | 0 |
| Sant Jaume d'Enveja | 0 | 0 | 0 | 0 | 0 | 65 | 65 | 0 |
| Deltebre | 0 | 0 | 0 | 0 | 0 | 158 | 158 | 0 |
| Sant Carles de la Ràpita | 0 | 0 | 0 | 0 | 1.391 | 1.132 | 2.523 | 733 |
| Cases d'Alcanar, les | 0 | 0 | 0 | 0 | 0 | 427 | 427 | 235 |
| Total | 314 | 31 | 147 | 1.887 | 5.540 | 12.858 | 20.777 | 18.273 |

Font: Ports de la Generalitat

6.4.4 Ports de la Generalitat. Magatzems, dipòsits i fàbriques de gel, 2000

| Ports | Propietari | Capacitat d'emmagatzematge (m³) | Capacitat de producció (tones/dia) |
|--------------------------------------|-------------------------|---|---|
| Llançà | Ports de la Generalitat | 100 | 30 |
| Port de la Selva, el | Ports de la Generalitat | 450 | 0 |
| Port de la Selva, el | Confraria de pescadors | 171 | 0 |
| Roses | Ports de la Generalitat | 876 | 0 |
| Escala, l' | Confraria de pescadors | 281 | 0 |
| Palamós | Ports de la Generalitat | 21.600 | 0 |
| Palamós | Ports de la Generalitat | 3.913 | 0 |
| Palamós | Confraria de pescadors | 722 | 0 |
| Sant Feliu de Guíxols | Ports de la Generalitat | 1.656 | 0 |
| Sant Feliu de Guíxols | Confraria de pescadors | 160 | 0 |
| Blanes | Ports de la Generalitat | 457 | 0 |
| Arenys de Mar | Juan Gironés | 1.855 | 14 |
| Arenys de Mar | Confraria de pescadors | 100 | 30 |
| Mataró | Confraria de pescadors | 20 | 0 |
| Vilanova i la Geltrú | Confraria de pescadors | 80 | 25 |
| Torredembarra | Confraria de pescadors | 5 | 3 |
| Cambrils | Confraria de pescadors | 0 | 31 |
| Ametlla de Mar, l' | Confraria de pescadors | 325 | 50 |
| Ampolla, l' | Confraria de pescadors | 20 | 3 |
| Sant Carles de la Ràpita | Ports de la Generalitat | 170 | 0 |
| Cases d'Alcanar, les | Ports de la Generalitat | 16 | 0 |
| Total Ports de la Generalitat | 9 | 29.238 | 30 |
| Total particular | 12 | 3.739 | 156 |
| Total | 21 | 32.977 | 186 |

Font: Ports de la Generalitat

6.4.5 Ports de la Generalitat. Edificis portuaris oficials, 2000

| Ports | Propietari | Usuari | Ús | Superfície (m ²) | Tipus |
|--------------------------|-------------------|-------------------|-------|------------------------------|-----------|
| Llançà | Ports Generalitat | Ports Generalitat | S-H | 353 | 2 Plantes |
| Port de la Selva, el | Ports Generalitat | Ports Generalitat | S-H | 276 | 1 Planta |
| Roses | Ports Generalitat | Ports Generalitat | S-H | 240 | 2 Plantes |
| Roses | Ports Generalitat | Marina | S | 113 | 1 Planta |
| Escala, l' | Ports Generalitat | Ports Generalitat | S-H | 190 | 2 Plantes |
| Palamós | Hisenda | Duanes | S-H | 778 | 4 Plantes |
| Palamós | Ports Generalitat | Mossos d'Esquadra | S | 96 | 1 Planta |
| Palamós | MOPTMA | Cap. marítima | S | 782 | 3 Plantes |
| Palamós | Ports Generalitat | Duanes | V | 43 | 1 Planta |
| Palamós | Ports Generalitat | Ports Generalitat | S-H | 304 | 2 Plantes |
| Sant Feliu de Guíxols | Ports Generalitat | Ports Generalitat | S-H | 236 | 1 Planta |
| Sant Feliu de Guíxols | Ports Generalitat | Ports Generalitat | H | 70 | 1 Planta |
| Sant Feliu de Guíxols | Generalitat | Treball | S-H | 366 | 3 Plantes |
| Blanes | Ports Generalitat | Ports Generalitat | S-H | 424 | 2 Plantes |
| Arenys de Mar | M. Treball | Institut S.Marina | S | 712 | 3 Plantes |
| Arenys de Mar | Ports Generalitat | Ports Generalitat | S-H | 231 | 1 Planta |
| Arenys de Mar | Ports Generalitat | Ports Generalitat | A | 106 | 1 Planta |
| Arenys de Mar | Ports Generalitat | Ports Generalitat | M | 224 | 1 Planta |
| Arenys de Mar | Ports Generalitat | Cap. Marítima | S | 29 | 1 Planta |
| Garraf, el | Ports Generalitat | Ports Generalitat | S-M | 22 | 1 Planta |
| Vilanova i la Geltrú | Ports Generalitat | Ports Generalitat | S | 233 | 1 Planta |
| Ametlla de Mar, l' | Ports Generalitat | Ports Generalitat | S-M-H | 137 | 2 Plantes |
| Ampolla, l' | Ports Generalitat | Ports Generalitat | S-H | 97 | 2 Plantes |
| Amposta | Ports Generalitat | Ports Generalitat | M | 173 | 2 Plantes |
| Sant Carles de la Ràpita | Ports Generalitat | Ports Generalitat | S-M | 300 | 2 Plantes |
| Sant Carles de la Ràpita | Cap. Marítima | Cap. Marítima | S-M | 288 | 2 Plantes |
| Sant Carles de la Ràpita | M. Treball | Institut S.Marina | S-M | 800 | 3 Plantes |

H=Habitatge A=Arxiu V=Vigilància S=Serveis M=Magatzem

Font: Ports de la Generalitat

6.4.6 Ports de la Generalitat. Instal·lacions: escars, 2000

| Ports | Propietari | Nombre rampes iguals | Longitud rampa/cubeta (m) | Amplada rampa/cubeta (m) | Pendent (m) | Calat extrem/cubeta (m) | Màx. Tones |
|--------------------------|--------------------|----------------------|---------------------------|--------------------------|-------------|-------------------------|------------|
| Roses | Drassanes i Escar | | 32 | 13 | | 7 | 300 |
| Sant Feliu de Guíxols | Francesc Carré | 1 | 112 | 2 | 6 | 3 | 35 |
| Arenys de Mar | Drassanes d'Arenys | | 15,25 | 5,5 | | 2 | 50 |
| Arenys de Mar | Ports Generalitat | | 25 | 7,8 | | 4 | 200 |
| Mataró | Pòrtic Mataró | | 30 | 8 | | 4 | 100 |
| Garraf | Club Nàutic | | 17 | 5 | | 3 | 20 |
| Vilanova i la Geltrú | Ports Generalitat | | 25 | 7,1 | | 4 | 120 |
| Vilanova i la Geltrú | Club Nàutic | | 8 | 3 | | 4 | 30 |
| Cambrils | Ports Generalitat | | 25 | 8 | | 4 | 120 |
| Ametlla de Mar, I' | Ports Generalitat | 1 | 92 | 3,5 | 6,5 | 3,5 | 70 |
| Ametlla de Mar, I' | Ports Generalitat | 1 | 112 | 3,5 | 6,5 | 4,4 | 100 |
| Ampolla, I' | Club Nàutic | | 15 | 5 | | 3,5 | 25 |
| Sant Carles de la Ràpita | Ports Generalitat | 2 | 137 | 3,7 | 5 | 4 | 120 |
| Sant Carles de la Ràpita | Ports Generalitat | 1 | 150 | 6,2 | 5 | 4 | 200 |
| Sant Carles de la Ràpita | J.J. Samo | 1* | | 7,9 | | | 100 |

* travelift

Font: Ports de la Generalitat

6.4.7 Ports de la Generalitat. Equipaments, 2000

| Ports | Llotja (m ²) | Casetes per a indústria de pesca (m ²) | Assecadors de xarxes (m ²) |
|--------------------------|--------------------------|--|--|
| Llançà | 831 | 0 | 0 |
| Port de la Selva, el | 214 | 231 | 1.640 |
| Roses | 1.910 | 630 | 16.740 |
| Escala, l' | 913 | 678 | 325 |
| Estartit, l' | 0 | 126 | 0 |
| Palamós | 1.684 | 1.800 | 2.470 |
| Sant Feliu de Guíxols | 789 | 455 | 3.553 |
| Blanes | 991 | 1.104 | 7.605 |
| Arenys de Mar | 633 | 1.750 | 5.000 |
| Arenys de Mar* | 1.799 * | 0 | 0 |
| Mataró | 238 | 0 | 2.700 |
| Masnou, el | 0 | 233 | 100 |
| Badalona | 412 | 0 | 0 |
| Vilanova i la Geltrú | 1.809 | 840 | 3.400 |
| Torredembarra | 364 | 0 | 500 |
| Cambrils | 1053 | 927 | 1.300 |
| Ametlla de Mar, l' | 798 | 137 | 500 |
| Ampolla, l' | 578 | 340 | 1.050 |
| Sant Carles de la Ràpita | 1.719 | 1.674 | 1.200 |
| Cases d'Alcanar, les | 245 | 189 | 300 |
| Total | 16.980 | 11.114 | 48.383 |

* Nova Llotja

Font: Ports de la Generalitat

6.4.8 Ports de la Generalitat. Grues, 2000

| Port | Núm. | Tipus | Marca | Energia | Força (t) | Altura (m) | Altura sobre BMVE (m) | Rendiment (tones/hora) | Any construcció |
|--------------------------|------|-------|-----------|------------|-----------|------------|-----------------------|------------------------|-----------------|
| Llançà | 1 | F | G-H | Elec. 380v | 10 | 6 | 7,5 | 0 | 1994 |
| Roses | 1 | F | Omega | Elec. 380v | 10 | 6 | 8 | 0 | 1968 |
| Roses | 1 | F | Intema | Elec. 380v | 10 | 5 | 6 | 0 | 1983 |
| Escala, l' | 1 | F | Intema | Elec. 380v | 10 | 6 | 7 | 0 | 1990 |
| Palamós | 1 | F | Intema | Elec. 380v | 10 | 5 | 7 | 0 | 1987 |
| Palamós | 1 | PM | Imenasa | Elec. 380v | 8 | 25 | 27 | 175 | 1985 |
| Sant Feliu de Guíxols | 1 | F | Intema | Elec. 380v | 10 | 6 | 8 | 0 | 1992 |
| Blanes | 1 | F | Intema | Elec. 380v | 10 | 6 | 8 | 0 | 1990 |
| Arenys de Mar | 1 | F | Intema | Elec. 380v | 10 | 5 | 6 | 0 | 1983 |
| Vilanova i la Geltrú | 1 | F | Intema | Elec. 380v | 12 | 9 | 10 | 0 | 1990 |
| Cambrils | 1 | F | - | Manual | 5 | 5 | 6 | 0 | 1964 |
| Cambrils | 1 | F | Intema | Elec. 220v | 10 | 9 | 10,5 | 0 | 1992 |
| Ametlla de Mar, l' | 1 | F | - | Elec. 220v | 1 | 5 | 6 | 0 | 1971 |
| Ametlla de Mar, l' | 1 | F | Intema | Elec. 220v | 5 | 9 | 10,5 | 0 | 1989 |
| Ampolla, l' | 1 | F | Intema | Elec. 220v | 10 | 9 | 10,2 | 0 | 1987 |
| Sant Carles de la Ràpita | 1 | F | - | Manual | 5 | 5 | 6 | 0 | 1963 |
| Sant Carles de la Ràpita | 2 | PM | Imenasa | Elec. 220v | 6/8 | 30 | 32 | 60 | 1976 |
| Sant Carles de la Ràpita | 1 | F | Intema | Elec. 220v | 10 | 9 | 10,5 | 0 | 1985 |
| Sant Carles de la Ràpita | 1 | PM | M.Dematic | Diesel | 20 | 19 | 12 | 0 | 1999 |
| Cases d'Alcanar, les | 1 | F | Intema | Elec. 220v | 10 | 9 | 10,5 | 0 | 1990 |

F=Fixa PM=Pòrtic mòbil s/carrils

Font: Ports de la Generalitat

6.4.9 Embarcacions de pesca als ports de la Generalitat, 2000

| Ports | Nombre | GT |
|--------------------------|--------------|---------------|
| Llançà | 57 | 937 |
| Port de la Selva, el | 47 | 842 |
| Roses | 159 | 2.819 |
| Escala, l' | 84 | 322 |
| Estartit, l' | 17 | 33 |
| Palamós | 122 | 2.093 |
| Sant Feliu de Guíxols | 31 | 458 |
| Blanes | 63 | 1.817 |
| Arenys de Mar | 98 | 2.088 |
| Mataró | 40 | 394 |
| Vilanova i la Geltrú | 104 | 2.168 |
| Torredembarra | 14 | 119 |
| Cambrils | 62 | 1.543 |
| Ametlla de Mar, l' | 78 | 2.964 |
| Ampolla, l' | 35 | 344 |
| Deltebre | 18 | 83 |
| Sant Carles de la Ràpita | 145 | 3.896 |
| Cases d'Alcanar, les | 12 | 303 |
| Total | 1.186 | 23.223 |

Font: Ports de la Generalitat

6.4.10 Embarcacions d'esbarjo, 2000

| Ports | Nombre | GT |
|--------------------------|---------------|---------------|
| Portbou | 172 | 326 |
| Llançà | 456 | 1.120 |
| Port de la Selva, el | 733 | 1.988 |
| Roses | 111 | 279 |
| Escala, l' | 801 | 2.696 |
| Estartit, l' | 857 | 2.886 |
| Palamós | 543 | 1.388 |
| Sant Feliu de Guíxols | 562 | 1.705 |
| Blanes | 610 | 1.777 |
| Arenys de Mar | 634 | 1.839 |
| Mataró | 1.071 | 3.106 |
| Garraf | 618 | 1.792 |
| Sitges* | 100 | - |
| Vilanova i la Geltrú | 1.124 | 3.260 |
| Cambrils | 542 | 1.572 |
| Ametlla de Mar, l' | 257 | 745 |
| Ampolla, l' | 432 | 1.253 |
| Sant Carles de la Ràpita | 717 | 2.079 |
| Cases d'Alcanar, les | 172 | 499 |
| Total | 10.512 | 30.310 |

(*) el total correspon a embarcacions de vela lleugera

Font: Ports de la Generalitat

6.4.11 Ports de la Generalitat: nombre de passatgers 1999-2000

| Port | 1999 | | | 2000 | | |
|--------------------------|---------------|----------------|----------------|--------------|----------------|----------------|
| | Internacional | Tràfic local | Total | Unió Europea | Tràfic local | Total |
| Portbou | 0 | 0 | 0 | 0 | 0 | 0 |
| Port de la Selva, el | 0 | 14.605 | 14.605 | 0 | 8.070 | 8.070 |
| Roses | 0 | 67.855 | 67.855 | 0 | 34.561 | 34.561 |
| Escala, l' | 0 | 18.817 | 18.817 | 0 | 16.566 | 16.566 |
| Escala, l' | 0 | 0 | 0 | 0 | 0 | 0 |
| Estartit, l' | 0 | 229.365 | 229.365 | 0 | 162.456 | 162.456 |
| Palamós | 791 | 69.707 | 70.498 | 923 | 46.930 | 47.853 |
| Sant Feliu de Guíxols | 0 | 0 | 0 | 0 | 2.000 | 2.000 |
| Blanes | 0 | 108.392 | 108.392 | 0 | 130.880 | 130.880 |
| Arenys de Mar | 0 | 1.110 | 1.110 | 0 | 1.170 | 1.170 |
| Vilanova i la Geltrú | 0 | 0 | 0 | 0 | 3.467 | 3.467 |
| Cambrils | 0 | 59.573 | 59.573 | 0 | 58.400 | 58.400 |
| Deltebre | 0 | 101.971 | 101.971 | 0 | 101.971 | 101.971 |
| Sant Carles de la Ràpita | 0 | 4.395 | 4.395 | 0 | 4.395 | 4.395 |
| Amposta | 0 | 6.442 | 6.442 | 0 | 6.142 | 6.142 |
| Total | 791 | 682.232 | 683.023 | 923 | 577.008 | 577.931 |

Font: Ports de la Generalitat

6.4.12 Ports de la Generalitat: moviment de vaixells i de mercaderies, 1990-2000

| Ports de gestió directa | 1990 | 1991 | 1992 | 1993 | 1994 | 1995 | 1996 | 1997 | 1998 | 1999 | 2000 |
|---------------------------------|---------|---------|---------|---------|---------|-----------|-----------|-----------|-----------|-----------|-----------|
| Palamós | | | | | | | | | | | |
| Nombre de vaixells | 50 | 55 | 51 | 41 | 44 | 76 | 85 | 101 | 85 | 79 | 85 |
| GT | 267.752 | 293.087 | 284.121 | 314.529 | 440.514 | 667.437 | 989.576 | 1.033.314 | 1.067.008 | 904.344 | 1.116.350 |
| Mercaderies (tones) | 76.585 | 98.615 | 119.279 | 82.208 | 75.877 | 167.464 | 235.333 | 282.191 | 279.251 | 280.851 | 289.905 |
| Sant Feliu de Guíxols | | | | | | | | | | | |
| Nombre de vaixells | 28 | 27 | 26 | 20 | 12 | 7 | 3 | 0 | 0 | 0 | 0 |
| GT | 21.665 | 18.321 | 18.217 | 16.741 | 16.540 | 7.233 | 3.163 | 0 | 0 | 0 | 0 |
| Mercaderies (tones) | 26.025 | 24.307 | 26.449 | 22.896 | 17.385 | 8.987 | 3.639 | 0 | 0 | 0 | 0 |
| Vilanova i la Geltrú | | | | | | | | | | | |
| Nombre de vaixells | 33 | 53 | 57 | 110 | 135 | 547 | 601 | 626 | 375 | 271 | 72 |
| GT | 30.273 | 80.600 | 97.180 | 179.849 | 236.670 | 1.454.411 | 1.543.568 | 2.246.352 | 1.355.364 | 990.758 | 212.549 |
| Mercaderies (tones) | 38.631 | 115.408 | 127.702 | 292.460 | 301.493 | 514.887 | 498.092 | 421.231 | 308.933 | 294.829 | 145.551 |
| Sant Carles de la Ràpita | | | | | | | | | | | |
| Nombre de vaixells | 4 | 13 | 7 | 14 | 17 | 19 | 11 | 7 | 3 | 10 | 5 |
| GT | 2.531 | 16.098 | 16.291 | 22.546 | 23.574 | 27.424 | 18.059 | 12.576 | 10.063 | 30.084 | 8.661 |
| Mercaderies (tones) | 2.807 | 4.690 | 3.734 | 4.606 | 23.109 | 9.366 | 8.884 | 22.295 | 3.947 | 22.339 | 27.827 |
| Arenys de Mar | | | | | | | | | | | |
| Nombre de vaixells | 0 | 0 | 0 | 0 | 8 | 0 | 0 | 0 | 0 | 0 | 0 |
| GT | 0 | 0 | 0 | 0 | 710 | 0 | 0 | 0 | 0 | 0 | 0 |
| Mercaderies (tones) | 0 | 0 | 0 | 0 | 226 | 0 | 0 | 0 | 0 | 0 | 0 |
| Total | | | | | | | | | | | |
| Nombre de vaixells | 115 | 148 | 141 | 185 | 216 | 649 | 700 | 734 | 463 | 360 | 162 |
| GT | 322.221 | 408.106 | 415.809 | 533.665 | 718.008 | 2.156.505 | 2.554.366 | 3.292.242 | 2.432.435 | 1.925.186 | 1.337.560 |
| Mercaderies (tones) | 144.048 | 243.020 | 277.164 | 402.170 | 418.090 | 700.704 | 745.948 | 725.717 | 592.131 | 598.019 | 463.283 |

Font: Ports de la Generalitat

6.4.13 Ports de la Generalitat: moviment de vaixells, 2000

| | Unió europea | | | | Internacional | | TOTAL | |
|--|--------------|----------------|----------------|----------------|---------------|------------------|------------|------------------|
| | Nacional | | Resta d'Europa | | núm. | GT | núm. | GT |
| | núm. | GT | núm. | GT | | | | |
| Vaixells mercants | | | | | | | | |
| Ports gestió directa | | | | | | | | |
| Palamós | 0 | 0 | 23 | 128.001 | 62 | 988.349 | 85 | 1.116.350 |
| Vilanova i la Geltrú | 13 | 29.569 | 34 | 138.995 | 25 | 43.985 | 72 | 212.549 |
| Sant Carles de la Ràpita | 0 | 0 | 2 | 2.476 | 3 | 6.185 | 5 | 8.661 |
| Total ports gestió directa | 13 | 29.569 | 59 | 269.472 | 90 | 1.038.519 | 162 | 1.337.560 |
| Ports industrials | | | | | | | | |
| Badalona (CAMPSA) | - | - | - | - | - | - | - | - |
| Vallcarca (Ciments UNILAND) | 0 | 0 | 55 | 50.294 | 0 | 0 | 55 | 50.294 |
| Alcanar (C.Valenciana) | 161 | 560.308 | 60 | 314.569 | 116 | 589.590 | 337 | 1.464.467 |
| Total ports industrials | 161 | 560.308 | 115 | 364.863 | 116 | 589.590 | 392 | 1.514.761 |
| Total vaixells mercants | 174 | 589.877 | 174 | 634.335 | 206 | 1.628.109 | 554 | 2.852.321 |
| Vaixells de subministrament | | | | | | | | |
| Sant Carles de la Ràpita | 124 | 148.990 | 5 | 8.755 | 0 | 0 | 129 | 157.745 |
| Total vaixells de subministrament | 124 | 148.990 | 5 | 8.755 | 0 | 0 | 129 | 157.745 |
| TOTAL | 298 | 738.867 | 179 | 643.090 | 206 | 1.628.109 | 683 | 3.010.066 |

Font: Ports de la Generalitat

6.4.14 Ports de la Generalitat: moviment de mercaderies per classe de navegació, 2000

Mercaderies carregades

En tones

| | Unió europea | | | Total |
|-------------------------------------|------------------|----------------|----------------|------------------|
| | Nacional | Resta d'Europa | Internacional | |
| Ports gestió directa | | | | |
| Palamós | 0 | 0 | 15.568 | 15.568 |
| Vilanova i la Geltrú | 1.842 | 54.810 | 10.420 | 67.072 |
| Sant Carles de la Ràpita | 0 | 1.398 | 15.925 | 17.323 |
| Total ports gestió directa | 1.842 | 56.208 | 41.913 | 99.963 |
| Ports industrials | | | | |
| Badalona (CAMPSA) | 0 | 0 | 0 | 0 |
| Vallcarca (Ciments UNILAND) | 0 | 171.163 | 0 | 171.163 |
| Alcanar (Ciments UNILAND) | 1.607.642 | 33.533 | 182.931 | 1.824.106 |
| Total ports industrials | 1.607.642 | 204.696 | 182.931 | 1.995.269 |
| TOTAL mercaderies carregades | 1.609.484 | 260.904 | 224.844 | 2.095.232 |

Mercaderies descarregades

En tones

| | Unió europea | | | Total |
|--|---------------|----------------|----------------|----------------|
| | Nacional | Resta d'Europa | Internacional | |
| Ports gestió directa | | | | |
| Palamós | 0 | 127.394 | 146.943 | 274.337 |
| Vilanova i la Geltrú | 21.128 | 51.031 | 6.320 | 78.479 |
| Sant Carles de la Ràpita | 0 | 6.724 | 3.780 | 10.504 |
| Total ports gestió directa | 21.128 | 185.149 | 157.043 | 363.320 |
| Ports industrials | | | | |
| Badalona (CAMPSA) | 0 | 0 | 0 | 0 |
| Vallcarca (Ciments UNILAND) | 0 | 0 | 0 | 0 |
| Alcanar (Ciments UNILAND) | 78.451 | 0 | 194.977 | 273.428 |
| Total ports industrials | 78.451 | 0 | 194.977 | 273.428 |
| TOTAL mercaderies descarregades | 99.579 | 185.149 | 352.020 | 636.748 |

Mercaderies carregades i descarregades

En tones

| | Unió europea | | | Total |
|---|------------------|----------------|----------------|------------------|
| | Nacional | Resta d'Europa | Internacional | |
| Ports gestió directa | | | | |
| Palamós | 0 | 127.394 | 162.511 | 289.905 |
| Vilanova i la Geltrú | 22.970 | 105.841 | 16.740 | 145.551 |
| Sant Carles de la Ràpita | 0 | 8.122 | 19.705 | 27.827 |
| Total ports gestió directa | 22.970 | 241.357 | 198.956 | 463.283 |
| Ports industrials | | | | |
| Badalona (CAMPSA) | 0 | 0 | 0 | 0 |
| Vallcarca (Ciments UNILAND) | 0 | 171.163 | 0 | 171.163 |
| Alcanar (Ciments UNILAND) | 1.686.093 | 33.533 | 377.908 | 2.097.534 |
| Total ports industrials | 1.686.093 | 204.696 | 377.908 | 2.268.697 |
| TOTAL mercaderies carregades i descarregades | 1.709.063 | 446.053 | 576.864 | 2.731.980 |

Font: Ports de la Generalitat

6.4.15 Ports de la Generalitat: moviment de mercaderies per tipologia, 2000

| Mercaderies carregades | | | | | En tones |
|--------------------------------------|---------------|-------------------------|---------------------------|-----------------------|------------------|
| | Fluids | Sòlids a dojo per IE | Sòlids a dojo sense IE | Mercaderia general | Total |
| Ports de gestió directa | | | | | |
| Palamós | 0 | 0 | 0 | 15.568 | 15.568 |
| Vilanova i la Geltrú | 0 | 0 | 48.881 | 18.191 | 67.072 |
| Sant Carles de la Ràpita | 15.925 | 0 | 0 | 1.398 | 17.323 |
| Total ports de gestió directa | 15.925 | 0 | 48.881 | 35.157 | 99.963 |
| Ports industrials | | | | | |
| Badalona (CAMPESA) | 0 | 0 | 0 | 0 | 0 |
| Vallcarca (Ctos. Uniland) | 0 | 171.163 | 0 | 0 | 171.163 |
| Alcanar (Ctos. Uniland) | 0 | 1.824.051 | 0 | 55 | 1.824.106 |
| Total ports industrials | 0 | 1.995.214 | 0 | 55 | 1.995.269 |
| Total mercaderies carregades | 15.925 | 1.995.214 | 48.881 | 35.212 | 2.095.232 |

| Mercaderies descarregades | | | | | En tones |
|--|--------------|-------------------------|---------------------------|-----------------------|----------------|
| | Fluids | Sòlids a dojo per IE | Sòlids a dojo sense IE | Mercaderia general | Total |
| Ports de gestió directa | | | | | |
| Palamós | 0 | 0 | 32.787 | 241.550 | 274.337 |
| Vilanova i la Geltrú | 0 | 23.986 | 0 | 54.493 | 78.479 |
| Sant Carles de la Ràpita | 3.780 | 0 | 0 | 6.724 | 10.504 |
| Total ports gestió directa | 3.780 | 23.986 | 32.787 | 302.767 | 363.320 |
| Ports industrials | | | | | |
| Badalona (CAMPESA) | 0 | 0 | 0 | 0 | 0 |
| Vallcarca (Ctos. Uniland) | 0 | 0 | 0 | 0 | 0 |
| Alcanar (Ctos. Uniland) | 0 | 273.428 | 0 | 0 | 273.428 |
| Total ports industrials | 0 | 273.428 | 0 | 0 | 273.428 |
| Total mercaderies descarregades | 3.780 | 297.414 | 32.787 | 302.767 | 636.748 |

| Mercaderies carregades i descarregades | | | | | En tones |
|---|---------------|-------------------------|---------------------------|-----------------------|------------------|
| | Fluids | Sòlids a dojo per IE | Sòlids a dojo sense IE | Mercaderia general | Total |
| Ports de gestió directa | | | | | |
| Palamós | 0 | 0 | 32.787 | 257.118 | 289.905 |
| Vilanova i la Geltrú | 0 | 23.986 | 48.881 | 72.684 | 145.551 |
| Sant Carles de la Ràpita | 19.705 | 0 | 0 | 8.122 | 27.827 |
| Total ports gestió directa | 19.705 | 23.986 | 81.668 | 337.924 | 463.283 |
| Ports industrials | | | | | |
| Badalona (CAMPESA) | 0 | 0 | 0 | 0 | 0 |
| Vallcarca (Ctos. Uniland) | 0 | 171.163 | 0 | 0 | 171.163 |
| Alcanar (Ctos. Uniland) | 0 | 2.097.479 | 0 | 55 | 2.097.534 |
| Total ports industrials | 0 | 2.268.642 | 0 | 55 | 2.268.697 |
| Total carregades i descarregades | 19.705 | 2.292.628 | 81.668 | 337.979 | 2.731.980 |

IE: instal·lació especial

Font: Ports de la Generalitat

6.4.16 Ports de la Generalitat: →
moviment de mercaderies per classes de navegació i tipologia, 2000

| | Unió europea | | | Total |
|--|------------------|----------------|----------------|------------------|
| | Nacional | Resta d'Europa | Internacional | |
| | | | | |
| Mercaderies carregades | | | | |
| Productes petrolers | - | - | 15.925 | 15.925 |
| Fluids | - | - | 15.925 | 15.925 |
| Ciment i Clínquer | 1.599.839 | 204.696 | 182.931 | 1.987.466 |
| Coc | 7.748 | - | - | 7.748 |
| Resta Granel | 55 | - | - | 55 |
| Sòlids a dojo per instal·lació especial | 1.607.642 | 204.696 | 182.931 | 1.995.269 |
| Ciment i clínquer | - | 48.881 | - | 48.881 |
| Sòlids a dojo sense instal·lació especial | - | 48.881 | - | 48.881 |
| Ciment | 1.503 | 4.062 | 7.256 | 12.821 |
| Fusta | - | 877 | 2.679 | 3.556 |
| Ferro | - | 987 | 149 | 1.136 |
| Feldspat | - | - | 13.761 | 13.761 |
| Asfals | - | - | 1.711 | 1.711 |
| Barita | - | - | 96 | 96 |
| Closca d'ametlla | - | 1.398 | - | 1.398 |
| Material de construcció | - | - | 228 | 228 |
| Resta de mercaderia general | 339 | 3 | 108 | 450 |
| Mercaderia general | 1.842 | 7.327 | 25.988 | 35.157 |
| TOTAL mercaderies carregades | 1.609.484 | 260.904 | 224.844 | 2.095.232 |

| | Unió europea | | | Total |
|--|---------------|----------------|----------------|----------------|
| | Nacional | Resta d'Europa | Internacional | |
| | | | | |
| Mercaderies descarregades | | | | |
| Productes petrolers | - | - | 3.780 | 3.780 |
| Fluids | - | - | 3.780 | 3.780 |
| Ciment i clínquer | - | 23.986 | - | 23.986 |
| Coc | - | - | 194.977 | 194.977 |
| Pirita | 50.395 | - | - | 50.395 |
| Puzolana | 28.056 | - | - | 28.056 |
| Sòlids a dojo per instal·lació especial | 78.451 | 23.986 | 194.977 | 297.414 |
| Barita | - | - | 19.326 | 19.326 |
| Caolí | - | - | 13.461 | 13.461 |
| Sòlids a dojo sense instal·lació especial | - | - | 32.787 | 32.787 |
| Ciment i clínquer | - | 120.147 | - | 120.147 |
| Fustes | - | 5.646 | 3.531 | 9.177 |
| Paper i pasta | - | - | 80.070 | 80.070 |
| Bobines KLB | - | - | 23.234 | 23.234 |
| Productes siderúrgics | - | - | 2.884 | 2.884 |
| Acer | 19.837 | 12.630 | - | 32.467 |
| Ferro | 1.291 | 6.111 | 3.709 | 11.111 |
| Carbonat càlcic | - | 3.810 | 1.461 | 5.271 |
| Surfat de ferro | - | 5.825 | - | 5.825 |
| Talc | - | - | 2.910 | 2.910 |
| Feldespat | - | 2.500 | - | 2.500 |
| Adob | - | - | 2.677 | 2.677 |
| Resta de mercaderia general | - | 4.494 | - | 4.494 |
| Mercaderia general | 21.128 | 161.163 | 120.476 | 302.767 |
| TOTAL mercaderies descarregades | 99.579 | 185.149 | 352.020 | 636.748 |

Font: Ports de la Generalitat

6.4.16 Ports de la Generalitat:
moviment de mercaderies per classes de navegació i tipologia, 2000
(continuació)

| | Unió europea | | | Total |
|--|------------------|-------------------|----------------|------------------|
| | Nacional | Resta d'Europa | Internacional | |
| | | | | |
| Productes petrolers | - | - | 19.705 | 19.705 |
| Fluids | - | - | 19.705 | 19.705 |
| Ciment i clínquer | 1.599.839 | 228.682 | 182.931 | 2.011.452 |
| Coc | 7.748 | - | 194.977 | 202.725 |
| Pirita | 50.395 | - | - | 50.395 |
| Puzolana | 28.056 | - | - | 28.056 |
| Resta Granel | 55 | - | - | 55 |
| Sòlids a dojo per instal·lació especial | 1.686.093 | 228.682 | 377.908 | 2.292.683 |
| Barita | - | - | 19.326 | 19.326 |
| Caolí | - | - | 13.461 | 13.461 |
| Ciment i clínquer | - | 48.881 | - | 48.881 |
| Sòlids a dojo sense instal·lació especial | - | 48.881 | 32.787 | 81.668 |
| Ciment i clínquer | 1.503 | 124.209 | 7.256 | 132.968 |
| Fustes | - | 6.523 | 6.210 | 12.733 |
| Paper i pasta | - | - | 80.070 | 80.070 |
| Bobines KLB | - | - | 23.234 | 23.234 |
| Productes siderúrgics | - | - | 2.884 | 2.884 |
| Sulfat de ferro | - | 5.825 | - | 5.825 |
| Carbonat càlcic | - | 3.810 | 1.461 | 5.271 |
| Talc | - | - | 2.910 | 2.910 |
| Adob | - | - | 2.677 | 2.677 |
| Feldspat | - | 2.500 | 13.761 | 16.261 |
| Acer | 19.837 | 12.630 | - | 32.467 |
| Ferro | 1.291 | 7.098 | 3.858 | 12.247 |
| Barita | - | - | 96 | 96 |
| Alfals | - | - | 1.711 | 1.711 |
| Closca d'ametlla | - | 1.398 | - | 1.398 |
| Material de construcció | - | - | 228 | 228 |
| Resta de mercaderia general | 339 | 4.497 | 108 | 4.944 |
| Mercaderia general | 22.970 | 168.490 | 146.464 | 337.924 |
| TOTAL mercaderies | 1.709.063 | 446.053 | 576.864 | 2.731.980 |

Font: Ports de la Generalitat

6.4.17 Ports de la Generalitat: moviment de mercaderies i tipus de tràfic, 1994-2000

| | En tones | | | | | | |
|---|------------------|------------------|------------------|------------------|------------------|------------------|------------------|
| | 1994 | 1995 | 1996 | 1997 | 1998 | 1999 | 2000 |
| Mercaderies carregades | 1.835.542 | 2.029.151 | 2.074.643 | 2.054.728 | 2.117.894 | 2.258.914 | 2.095.232 |
| Fluids | 0 | 0 | 0 | 0 | 0 | 12.200 | 15.925 |
| Productes petrolers | 0 | 0 | 0 | 0 | 0 | 12.200 | 15.925 |
| Altres | 0 | 0 | 0 | 0 | 0 | 0 | 0 |
| Sòlids a dojo per a instal.lació especial | 1.709.560 | 57.016 | 1.748.579 | 1.749.337 | 1.905.562 | 2.062.705 | 1.995.269 |
| ciment i clínquer | 1.709.560 | 57.016 | 1.738.038 | 1.629.490 | 1.905.562 | 2.059.702 | 1.987.466 |
| altres | 0 | 0 | 10.541 | 119.847 | 0 | 3.003 | 7.803 |
| Sòlids a dojo sense instal.lació especial | 76.204 | 1.760.329 | 57.349 | 12.496 | 36.141 | 19.339 | 48.881 |
| ciment i clínquer | 76.204 | 1.755.805 | 51.056 | 11.199 | 33.141 | 19.339 | 48.881 |
| altres | 0 | 4.524 | 6.293 | 1.297 | 3.000 | 0 | 0 |
| Mercaderia general | 49.778 | 211.806 | 268.715 | 292.895 | 176.191 | 164.670 | 35.157 |
| productes siderúrgics | 0 | 0 | 0 | 0 | 0 | 0 | 0 |
| productes químics | 1.004 | 7.537 | 5.507 | 6.424 | 1.020 | 0 | 0 |
| ciment i clínquer | 21.203 | 17.095 | 23.413 | 26.975 | 7.275 | 0 | 12.821 |
| paper i pasta | 0 | 2.076 | 0 | 0 | 778 | 2.108 | 0 |
| fustes | 4.427 | 4.415 | 6.360 | 12.539 | 8.932 | 0 | 3.556 |
| materials de construcció | 0 | 0 | 0 | 364 | 1.930 | 2.700 | 228 |
| altres | 23.144 | 180.683 | 233.435 | 246.593 | 156.256 | 159.862 | 18.552 |
| Mercaderies descarregades | 528.906 | 707.444 | 840.057 | 657.093 | 665.908 | 668.040 | 636.748 |
| Fluids per a instal.lació especial | 11.569 | 25.941 | 127.931 | 27.374 | 23.301 | 3.308 | 3.780 |
| fuel | 0 | 0 | 0 | 0 | 0 | 3.308 | 3.780 |
| altres productes petrolífers | 11.569 | 25.941 | 127.931 | 27.374 | 23.301 | 0 | 0 |
| Sòlids a dojo per a instal.lació especial | 224.337 | 251.942 | 291.164 | 209.393 | 262.667 | 294.639 | 297.414 |
| ciment i clínquer | 0 | 0 | 0 | 11.450 | 11.450 | 0 | 23.986 |
| carbons | 0 | 0 | 142.608 | 0 | 0 | 0 | 0 |
| coc | 179.650 | 204.556 | 97.229 | 118.023 | 194.563 | 230.723 | 194.977 |
| escòria | 0 | 12.100 | 0 | 0 | 0 | 0 | 0 |
| puzolana | 0 | 0 | 0 | 0 | 0 | 11.496 | 28.056 |
| pirita | 44.687 | 35.286 | 51.327 | 49.918 | 56.654 | 52.420 | 50.395 |
| altres | 0 | 0 | 0 | 30.002 | 0 | 0 | 0 |
| Sòlids a dojo sense instal.lació especial | 215.960 | 232.176 | 155.105 | 124.106 | 77.273 | 72.898 | 32.787 |
| sulfat | 14.863 | 0 | 0 | 0 | 0 | 0 | 0 |
| caolí | 13.713 | 13.167 | 15.600 | 16.842 | 9.027 | 10.577 | 13.461 |
| ciment i clínquer | 187.384 | 203.137 | 124.680 | 76.949 | 45.681 | 32.882 | 0 |
| mercaderies restants | 0 | 15.872 | 14.825 | 30.315 | 22.565 | 29.439 | 19.326 |
| Mercaderia general | 77.040 | 197.385 | 265.857 | 296.220 | 302.667 | 297.195 | 302.767 |
| ferro | 2.675 | 0 | 3.814 | 2.539 | 5.159 | 0 | 11.111 |
| productes siderúrgics | 4.146 | 4.041 | 1.080 | 2.258 | 1.492 | 20.786 | 2.884 |
| contenidors | 117 | 168 | 0 | 0 | 0 | 0 | 0 |
| productes químics | 2.802 | 2.796 | 0 | 1.412 | 3.783 | 0 | 0 |
| adobs | 7.027 | 3.588 | 6.297 | 3.376 | 5.433 | 0 | 2.677 |
| fustes | 15.096 | 18.788 | 6.338 | 11.279 | 13.962 | 14.250 | 9.177 |
| altres materials per a la construcció | 2.360 | 0 | 0 | 0 | 0 | 0 | 0 |
| maquinària | 0 | 0 | 0 | 0 | 0 | 0 | 0 |
| paper i pasta | 36.232 | 68.846 | 73.272 | 74.923 | 86.310 | 64.043 | 80.070 |
| fruites i verdures | 0 | 0 | 0 | 0 | 0 | 0 | 0 |
| ciment i clínquer | 0 | 44.276 | 116.814 | 140.018 | 128.301 | 127.469 | 120.147 |
| greix animal | 0 | 0 | 0 | 0 | 0 | 0 | 0 |
| mercaderies restants | 6.585 | 54.882 | 58.242 | 60.415 | 58.227 | 70.647 | 76.701 |
| Total | 2.364.448 | 2.736.595 | 2.914.700 | 2.711.821 | 2.783.802 | 2.926.954 | 2.731.980 |

Font: Ports de la Generalitat

**6.4.18 Ports de la Generalitat:
moviment de mercaderies per tipologia i país d'origen, 2000**

| | País d'origen | Tipus de mercaderia | Tones d'origen |
|---------------------------------|--------------------------|--------------------------------|---------------------------|
| Ports de gestió directa | | | |
| Palamós | | | |
| | TURQUIA | Ciment | 120.147 |
| | TURQUIA | Feldspat | 2.500 |
| | BRASIL | Caolí | 9.990 |
| | MARROC | Barita | 13.794 |
| | MARROC | Caolí | 1.751 |
| | XINA | Talc | 2.910 |
| | XINA | Barita | 5.532 |
| | SUÈCIA | Fusta asserrada | 4.747 |
| | U.S.A. | Fusta asserrada | 60 |
| | U.S.A. | Pasta paper | 24.515 |
| | U.S.A. | Bobines KLB | 23.234 |
| | U.S.A. | Caolí | 1.720 |
| | XILE | Pasta paper | 37.208 |
| | CAMERUN | Troncs fusta | 627 |
| | CANADÀ | Pasta paper | 11.347 |
| | ESTÒNIA | Adob | 2.677 |
| | INDONÈSIA | Pasta paper | 7.000 |
| | IRAN | Ferro | 1.990 |
| | RUMANIA | Ferro | 894 |
| | RÚSSIA | Fusta asserrada | 1.694 |
| | TOTAL | | 274.337 |
| Vilanova i la Geltrú | | | |
| | CROÀCIA | Carbonat | 2.060 |
| | ESPANYA | Acer | 19.836 |
| | ESPANYA | Ferro | 1.292 |
| | ESTÒNIA | Fusta | 771 |
| | GRÈCIA | Ciment a dojo | 23.986 |
| | ITÀLIA | Ferro | 3.163 |
| | LITUÀNIA | Ferro | 1.611 |
| | RUMANIA | Carbonat | 3.211 |
| | RUMANIA | Ferro | 584 |
| | RÚSSIA | Ferro | 1.514 |
| | RÚSSIA | Fusta | 4.873 |
| | TURQUIA | Acer | 3.653 |
| | TURQUIA | Ferro | 2.948 |
| | UCRAÏNA | Acer | 8.977 |
| | TOTAL | | 78.479 |
| Sant Carles de la Ràpita | | | |
| | PLATAFORMES | Productes petroliers | 3.780 |
| | TURQUIA | Fusta | 899 |
| | ANGLATERRA | Sulfat de ferro | 5.825 |
| | TOTAL | | 10.504 |
| Ports industrials | | | |
| Alcanar | | | |
| | U.S.A. | Coc | 194.977 |
| | ESPANYA | Pirita | 50.395 |
| | ESPANYA | Puzolana | 28.056 |
| | TOTAL | | 273.428 |

**6.4.19 Ports de la Generalitat:
moviment de mercaderies per tipologia i país de destinació, 2000**

| | País de destinació | Tipus de mercaderia | Tones en destinació |
|---------------------------------|---------------------------|----------------------------|----------------------------|
| Ports de gestió directa | | | |
| Palamós | | | |
| | MARROC | Feldspat | 13.761 |
| | MARROC | Caolí | 96 |
| | LÍBAN | Alfals | 1.711 |
| | TOTAL | | 15.568 |
| Vilanova i la Geltrú | | | |
| | ALGÈRIA | Fibra | 228 |
| | ALGÈRIA | Polipropilé | 108 |
| | DINAMARCA | Ciment a dojo | 33.193 |
| | ESPANYA | Ciment big-bag | 1.503 |
| | ESPANYA | Pinsos | 25 |
| | ESPANYA | Polipropilé | 314 |
| | FINLÀNDIA | Ciment big-bag | 1.530 |
| | FINLÀNDIA | Tubs de cartró | 3 |
| | GRÈCIA | Ciment a dojo | 1.147 |
| | GRÈCIA | Fusta | 877 |
| | IRLANDA | Ciment a dojo | 14.541 |
| | LÍBAN | Fusta | 2.679 |
| | MARROC | Ciment big-bag | 7.256 |
| | MARROC | Ferro | 149 |
| | SUÈCIA | Ciment big-bag | 2.532 |
| | TURQUIA | Ferro | 967 |
| | TOTAL | | 67.052 |
| Sant Carles de la Ràpita | | | |
| | PLATAFORMES | Productes petroliers | 15.925 |
| | ITÀLIA | Closca d'ametlla | 1.398 |
| | TOTAL | | 17.323 |
| Ports industrials | | | |
| Alcanar | | | |
| | U.S.A. | Ciment | 177.648 |
| | DINAMARCA | Ciment | 22.224 |
| | PORTUGAL | Ciment | 11.309 |
| | ESPANYA | Sacs buits | 55 |
| | ESPANYA | Coc | 7.748 |
| | ESPANYA | Ciment | 1.149.232 |
| | ESPANYA | Clínquer | 450.607 |
| | MAURITÀNIA | Ciment | 5.283 |
| | TOTAL | | 1.824.106 |
| Vallcarca | | | |
| | IRLANDA | Ciment a dojo | 76.920 |
| | DINAMARCA | Ciment a dojo | 94.243 |
| | TOTAL | | 171.163 |

Font: Ports de la Generalitat

6.4.20 Ports de la Generalitat: valor de la pesca desembarcada, 1992-2000

| | En MPTA | | | | | | | | |
|--------------------------|-----------------|-----------------|-----------------|-----------------|-----------------|-----------------|-----------------|-----------------|-----------------|
| | 1992 | 1993 | 1994 | 1995 | 1996 | 1997 | 1998 | 1999 | 2000 |
| Llançà | 510,4 | 495,8 | 530,8 | 599,3 | 588,1 | 619,2 | 606,4 | 594,2 | 647,9 |
| Port de la Selva, el | 900,0 | 712,8 | 838,2 | 734,1 | 791,1 | 884,6 | 911,6 | 652,5 | 793,9 |
| Roses | 2.478,0 | 1.832,8 | 1.963,1 | 2.169,3 | 2.099,2 | 2.409,5 | 1.776,8 | 2.043,1 | 2.054,2 |
| Escala, l' | 221,1 | 232,2 | 200,9 | 267,6 | 276,4 | 386,8 | 324,9 | 461,9 | 500,4 |
| Palamós | 1.357,3 | 1.207,5 | 1.444,7 | 1.680,9 | 1.501,8 | 1.351,8 | 1.247,7 | 1.567,6 | 1.538,0 |
| Sant Feliu de Guíxols | 267,0 | 265,7 | 304,7 | 253,0 | 129,2 | 88,0 | 118,8 | 123,1 | 133,0 |
| Blanes | 1.074,4 | 987,2 | 1.137,4 | 1.207,9 | 1.228,8 | 1.140,3 | 1.209,3 | 1.095,5 | 1.379,7 |
| Arenys de Mar | 1.250,6 | 1.329,0 | 1.540,0 | 1.427,4 | 1.308,2 | 1.175,7 | 1.330,1 | 1.230,1 | 1.558,7 |
| Mataró | 44,7 | 52,3 | 102,3 | 143,0 | 195,5 | 175,0 | 169,3 | 181,0 | 208,2 |
| Masnou, el | 0,0 | 0,0 | 0,0 | 30,4 | 31,7 | 32,9 | 35,1 | 43,3 | 45,7 |
| Badalona | 8,0 | 11,2 | 12,8 | 6,4 | 7,5 | 9,6 | 10,9 | 8,2 | 5,4 |
| Barcelona | 0,0 | 0,0 | 0,0 | 0,0 | 0,0 | 8,3 | 50,5 | 0,0 | 0,0 |
| Sitges | 2,0 | 0,4 | 0,6 | 0,5 | 0,0 | 0,0 | 0,0 | 0,0 | 0,0 |
| Vilanova i la Geltrú | 1.428,8 | 1.845,4 | 1.814,6 | 1.605,6 | 1.682,1 | 1.793,1 | 1.726,7 | 1.667,4 | 1.746,5 |
| Torredembarra | 8,1 | 1,1 | 0,0 | 0,0 | 0,0 | 0,0 | 0,0 | 0,0 | 69,1 |
| Cambrils | 629,5 | 603,3 | 630,7 | 566,9 | 777,3 | 740,9 | 685,2 | 681,0 | 823,9 |
| Ametlla de Mar, l' | 834,2 | 971,0 | 1.526,2 | 1.467,0 | 986,2 | 1.004,6 | 1.070,3 | 1.101,9 | 1.275,9 |
| Ampolla, l' | 184,8 | 218,9 | 218,6 | 181,3 | 137,7 | 173,4 | 175,1 | 160,4 | 181,4 |
| Deltebre | 35,7 | 39,5 | 35,1 | 28,7 | 29,9 | 32,5 | 30,4 | 27,3 | 25,7 |
| Sant Carles de la Ràpita | 1.872,7 | 2.003,3 | 2.484,4 | 2.272,6 | 1.953,2 | 2.031,7 | 2.201,5 | 2.110,1 | 2.317,2 |
| Cases d'Alcanar, les | 160,9 | 157,2 | 171,6 | 175,2 | 179,7 | 200,1 | 192,2 | 169,0 | 195,3 |
| Total | 13.268,3 | 12.966,5 | 14.957,0 | 14.817,0 | 13.903,4 | 14.258,1 | 13.872,9 | 13.917,4 | 15.500,3 |

Font: Ports de la Generalitat

6.4.21 Ports de la Generalitat: quantitat de pesca desembarcada, 1995-2000

| Ports | Quilograms | | | | | |
|--------------------------|-------------------|-------------------|-------------------|-------------------|-------------------|-------------------|
| | 1995 | 1996 | 1997 | 1998 | 1999 | 2000 |
| Llançà | 1.361.207 | 1.130.088 | 943.979 | 914.595 | 930.344 | 1.060.434 |
| Port de la Selva, el | 2.004.925 | 2.592.325 | 2.666.201 | 2.371.719 | 1.757.779 | 2.303.679 |
| Roses | 7.442.509 | 6.569.971 | 7.155.383 | 4.461.140 | 5.830.969 | 5.581.738 |
| Escala, l' | 1.522.670 | 1.361.503 | 1.425.344 | 1.331.145 | 1.833.654 | 1.720.853 |
| Palamós | 5.684.262 | 3.611.418 | 2.555.457 | 1.924.643 | 2.435.672 | 2.835.489 |
| Sant Feliu de Guíxols | 1.683.719 | 709.584 | 309.996 | 342.388 | 372.635 | 425.150 |
| Blanes | 3.694.483 | 2.990.955 | 2.064.984 | 1.888.412 | 1.899.800 | 2.428.861 |
| Arenys de Mar | 5.396.351 | 3.946.298 | 2.825.460 | 3.267.240 | 3.361.766 | 4.255.829 |
| Mataró | 205.448 | 257.442 | 185.898 | 190.885 | 204.349 | 210.589 |
| Masnou, el | 20.795 | 19.978 | 17.287 | 15.076 | 18.503 | 18.605 |
| Badalona | 3.277 | 3.444 | 4.314 | 3.843 | 2.899 | 1.975 |
| Barcelona* | 0 | 0 | 48.971 | 298.000 | 0 | 0 |
| Sitges | 631 | 194 | 0 | 0 | 0 | 0 |
| Vilanova i la Geltrú | 5.709.964 | 5.321.560 | 5.780.940 | 4.651.339 | 4.544.645 | 4.353.171 |
| Torredembarra | 0 | 0 | 0 | 0 | 0 | 69.193 |
| Cambrils | 1.105.822 | 1.456.628 | 1.395.441 | 1.253.379 | 1.256.067 | 1.567.541 |
| Ametlla de Mar, l' | 4.638.313 | 2.457.860 | 2.394.942 | 2.450.751 | 3.238.830 | 2.866.818 |
| Ampolla, l' | 320.933 | 258.603 | 310.071 | 285.399 | 271.982 | 288.029 |
| Deltebre | 52.421 | 46.723 | 43.608 | 27.938 | 28.509 | 29.827 |
| Sant Carles de la Ràpita | 5.444.398 | 4.195.647 | 4.273.657 | 4.483.452 | 4.086.708 | 4.408.681 |
| Cases d'Alcanar, les | 312.923 | 296.026 | 322.457 | 304.392 | 290.092 | 332.248 |
| Total | 46.605.051 | 37.226.247 | 34.724.390 | 30.465.736 | 32.365.203 | 34.758.710 |

* Fora Llotja

Font: Ports de la Generalitat.

6.4.22 Ports de la Generalitat: pesca per tipus de captures, 2000

| | Mol.luscs (en kg) | Crustacis (en kg) | Peixos (en kg) | Total (en kg) | Valor venda (en MPTA) |
|------------------------------|----------------------|----------------------|-------------------|-------------------|--------------------------|
| Llançà | 152.100 | 30.808 | 877.526 | 1.060.434 | 648 |
| Port de la Selva, el | 88.606 | 35.249 | 2.179.824 | 2.303.679 | 794 |
| Roses | 342.143 | 96.050 | 5.143.545 | 5.581.738 | 2.054 |
| Escala, l' | 10.383 | 283 | 1.710.187 | 1.720.853 | 500 |
| Palamós | 211.894 | 152.020 | 2.471.575 | 2.835.489 | 1.538 |
| Sant Feliu de Guíxols | 433 | 0 | 424.717 | 425.150 | 133 |
| Blanes | 93.536 | 203.827 | 2.131.498 | 2.428.861 | 1.380 |
| Arenys de Mar | 214.844 | 101.601 | 3.686.584 | 4.003.029 | 1.407 |
| Mataró | 51.151 | 19.912 | 139.526 | 210.589 | 208 |
| Masnou, el | 0 | 0 | 18.605 | 18.605 | 46 |
| Badalona | 0 | 0 | 1.975 | 1.975 | 5 |
| Vilanova i la Geltrú | 699.713 | 108.926 | 3.263.910 | 4.072.549 | 1.744 |
| Torredembarra | 17.722 | 208 | 51.265 | 69.195 | 69 |
| Cambrils | 232.655 | 112.930 | 1.221.956 | 1.567.541 | 824 |
| Ametlla de Mar, l' | 258.911 | 169.723 | 2.275.999 | 2.704.633 | 1.130 |
| Ampolla, l' | 131.085 | 44.269 | 112.675 | 288.029 | 181 |
| Deltebre | 1.326 | 15.160 | 13.341 | 29.827 | 26 |
| Sant Carles de la Ràpita | 1.296.069 | 589.713 | 2.341.133 | 4.226.915 | 2.245 |
| Cases d'Alcanar, les | 101.364 | 97.324 | 133.560 | 332.248 | 195 |
| Total vendes nau | 3.903.935 | 1.778.003 | 28.199.401 | 33.881.339 | 15.129 |
| Arenys de Mar | 0 | 0 | 52.509 | 52.509 | 17 |
| Vilanova i la Geltrú | 0 | 0 | 280.208 | 280.208 | 2 |
| Sant Carles de la Ràpita | 34.726 | 47.599 | 99.440 | 181.765 | 72 |
| Total vendes fora nau | 34.726 | 47.599 | 432.157 | 514.482 | 90 |
| Arenys de Mar | 0 | 0 | 200.291 | 200.291 | 135 |
| Vilanova i la Geltrú | 0 | 0 | 414 | 414 | 0 |
| Ametlla de Mar, l' | 0 | 0 | 162.184 | 162.184 | 146 |
| Total vendes fora nau | 0 | 0 | 362.889 | 362.889 | 282 |
| TOTAL | 3.938.661 | 1.825.602 | 28.994.447 | 34.758.710 | 15.500 |

Font: Ports de la Generalitat

Moviment de mercaderies als principals ports de gestió directa de Ports de la Generalitat, 1990-2000

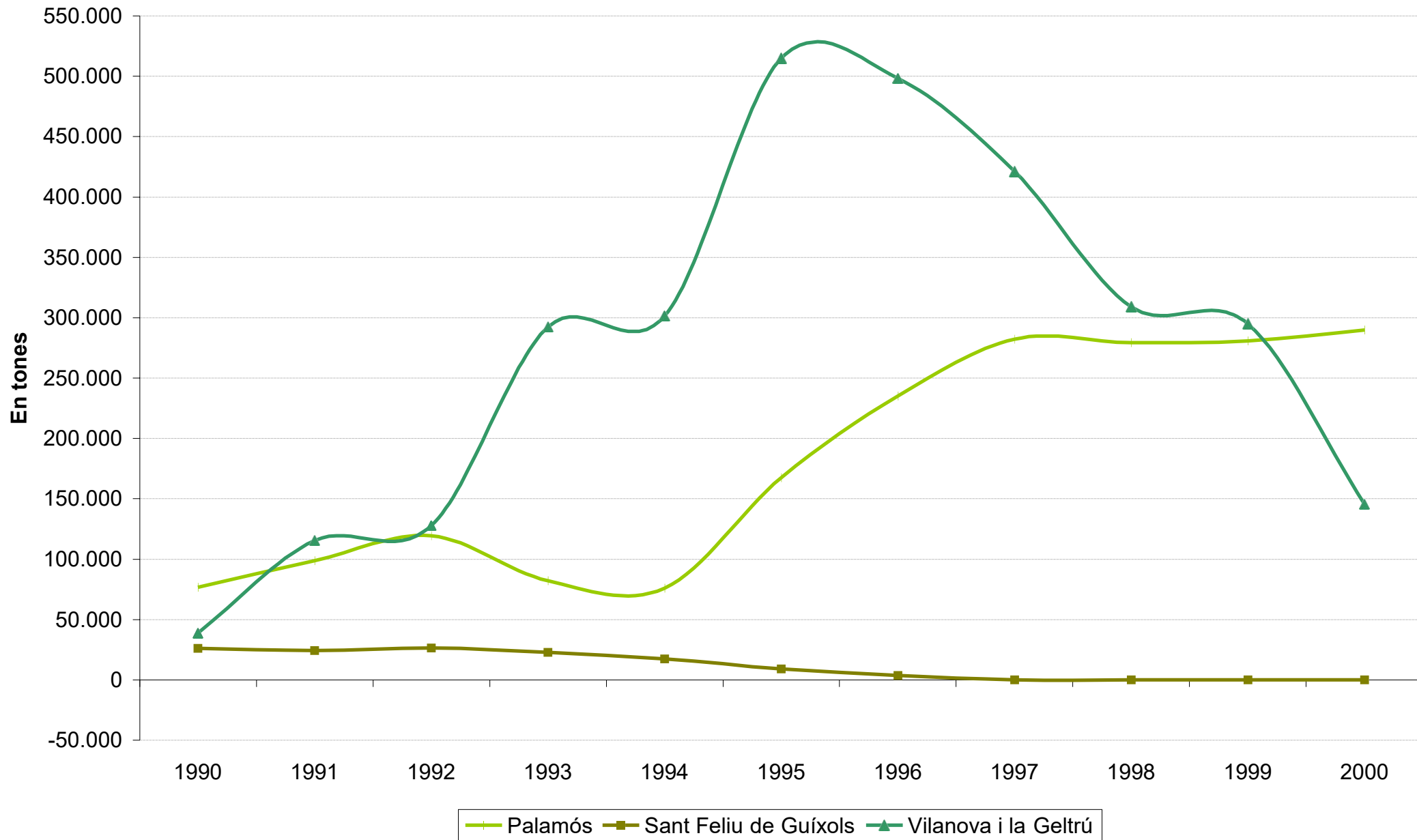

Mercaderies carregades i descarregades als ports de la Generalitat, 1994-2000

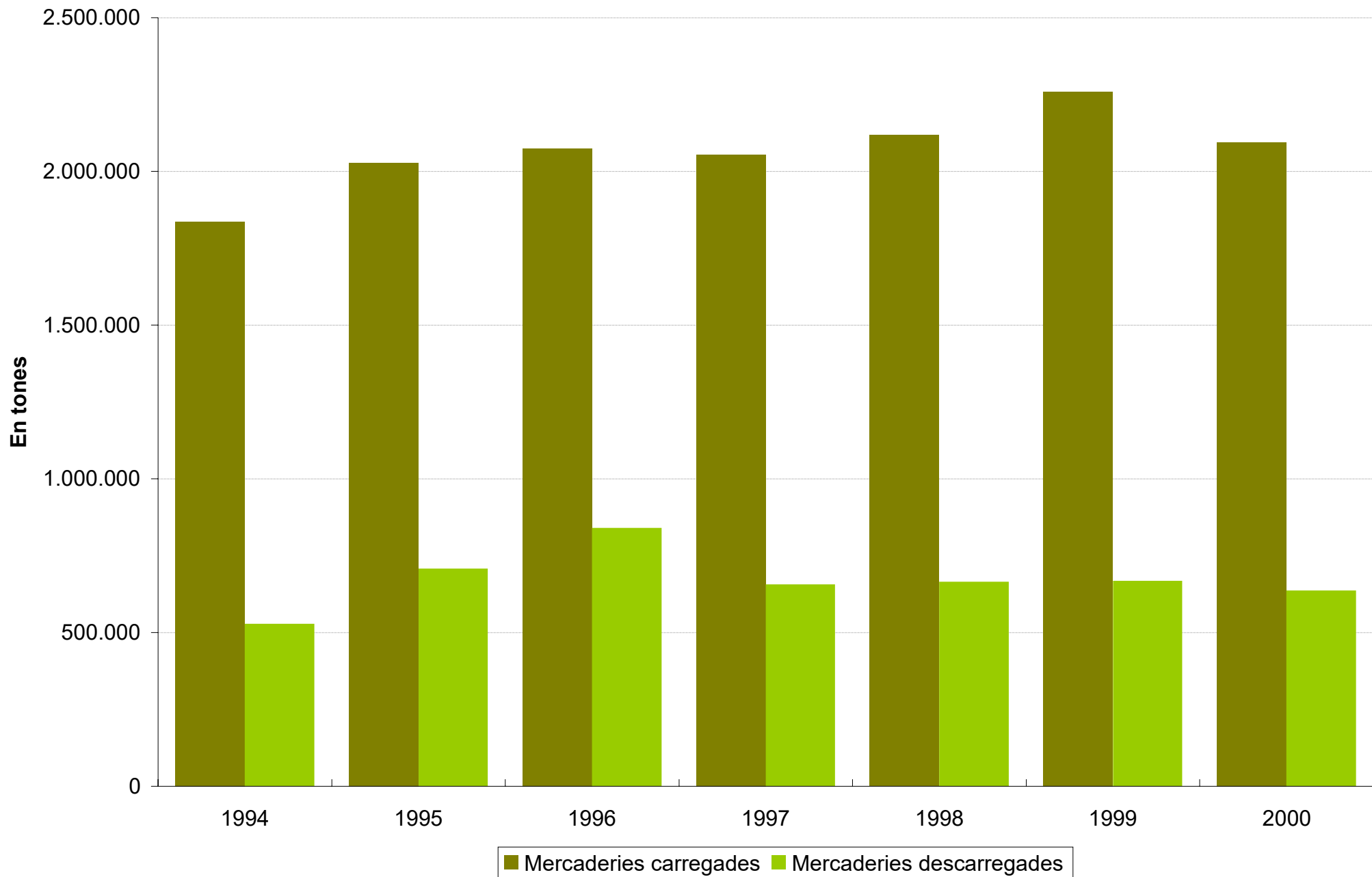

Evolució de la quantitat de pesca desembarcada als Ports de la Generalitat, 1988-2000

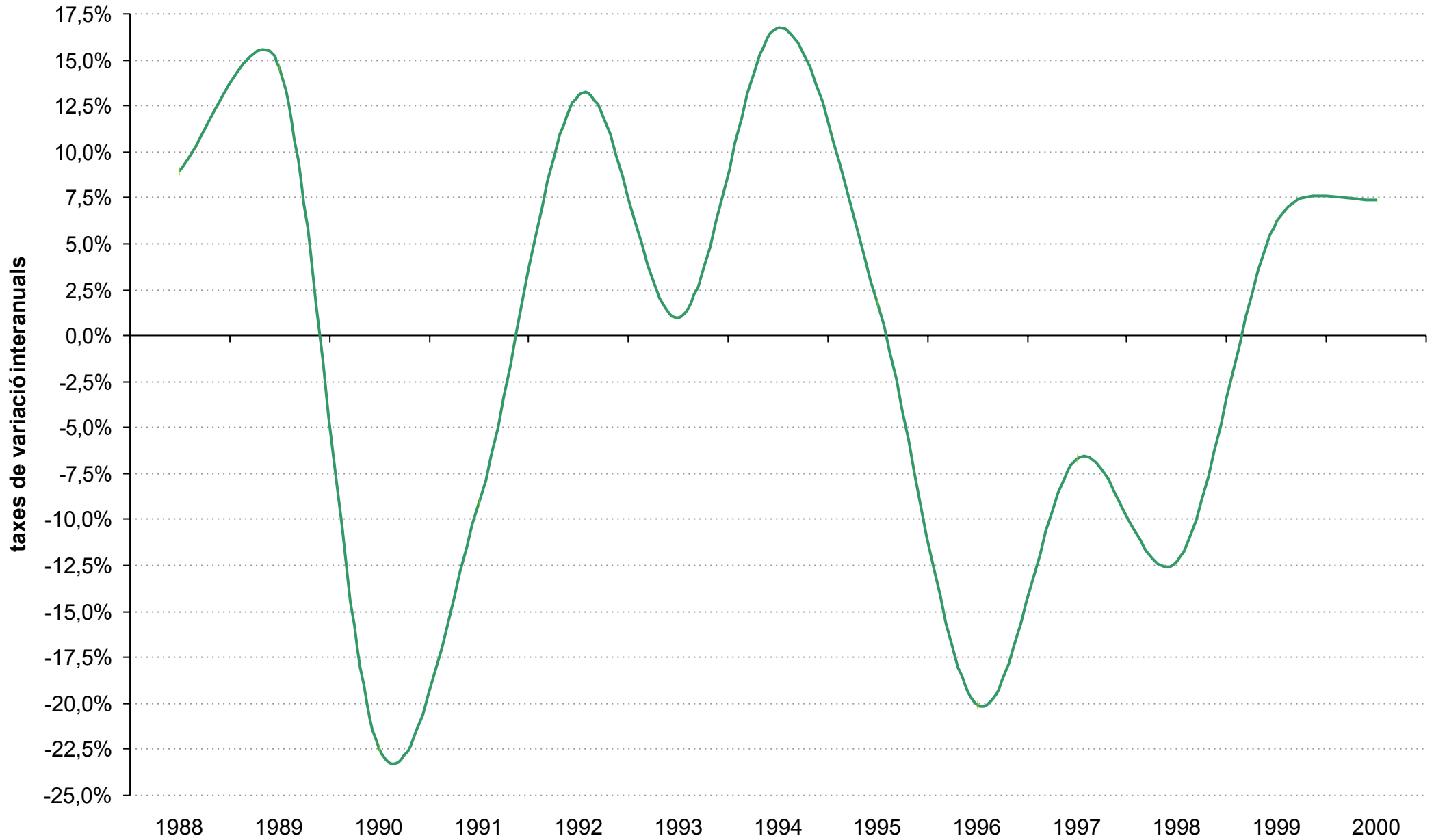

Tipologia de la pesca desembarcada als Ports de la Generalitat, 2000

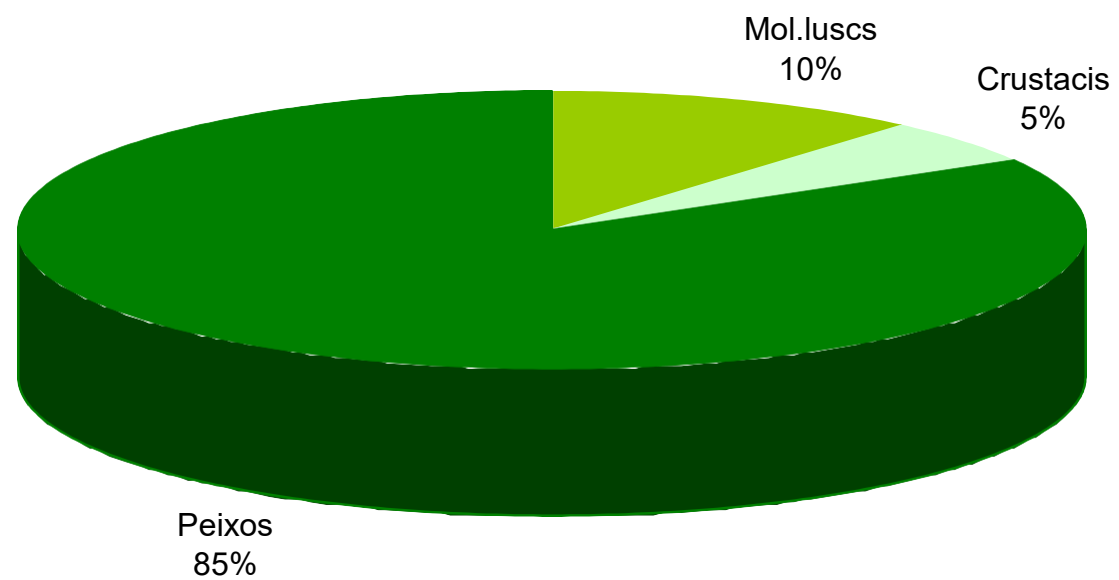

6.5 Port de Barcelona

6.5.1 Port de Barcelona: tràfic de vaixells, 2000

6.5.2 Port de Barcelona, tràfic de mercaderies (per envàs), 1987-2000

6.5.3 Port de Barcelona: tràfic de mercaderies (per operació i navegació), 1987-2000

6.5.4 Port de Barcelona: tràfic per tipus de mercaderies, 1998-2000

6.5.5 Port de Barcelona: trànsit de passatgers, 1987-2000

6.5.1 Port de Barcelona: tràfic de vaixells, 2000

Tipus de vaixell

| | Cabotatge | | Exterior | | TOTAL | |
|------------------|--------------|-------------------|--------------|--------------------|--------------|--------------------|
| | Escales | GT | Escales | GT | Escales | GT |
| Frigorífics | 0 | 0 | 49 | 589.751 | 49 | 589.751 |
| Tancs | 45 | 311.556 | 720 | 9.626.480 | 765 | 3.199.387 |
| Granelers | 44 | 209.028 | 123 | 2.887.831 | 167 | 8.026.196 |
| Càrrega (LO-LO) | 296 | 1.069.021 | 1.490 | 7.817.168 | 1.786 | 3.952.659 |
| Petrolers | 25 | 286.743 | 117 | 2.883.638 | 142 | 7.824.137 |
| Transbordadors | 1.904 | 21.303.587 | 288 | 7.537.394 | 2.192 | 36.749.415 |
| Passatge | 2 | 8.850 | 489 | 15.445.828 | 491 | 30.610.738 |
| Portacontenidors | 202 | 1.575.768 | 1.552 | 30.601.888 | 1.754 | 10.791.022 |
| RO-RO | 472 | 3.623.076 | 730 | 9.215.254 | 1.202 | 17.534.633 |
| Car-carrier | 46 | 254.008 | 544 | 13.911.557 | 590 | 254.008 |
| Altres | 0 | 0 | 0 | 0 | 0 | 0 |
| TOTAL | 3.036 | 28.641.637 | 6.102 | 100.516.789 | 9.138 | 119.531.946 |

LO-LO: càrrega vertical

RO-RO: càrrega horitzontal

Font: Autoritat Portuària de Barcelona

6.5.2 Port de Barcelona: tràfic de mercaderies, 1987-2000

Tràfic per envàs (milers de tones)

| | TOTAL | líquids a l'engròs | | | sòlids a l'engròs | mercaderies generals | Tràfic de contenidors | |
|-------------|--------|--------------------|--------------|----------------|----------------------|-------------------------|-----------------------|---------------|
| | | total líquids | hidrocarburs | altres líquids | | | milers tones | milers de TEU |
| 1987 | 16.874 | 6.308 | 5.063 | 1.245 | 4.578 | 5.988 | 3.978 | 341 |
| 1988 | 17.963 | 6.739 | 5.397 | 1.342 | 4.752 | 6.472 | 4.345 | 385 |
| 1989 | 18.144 | 7.211 | 5.930 | 1.281 | 4.068 | 6.865 | 4.862 | 440 |
| 1990 | 18.030 | 7.438 | 6.133 | 1.305 | 4.148 | 6.444 | 4.577 | 448 |
| 1991 | 18.313 | 7.627 | 6.351 | 1.276 | 3.937 | 6.749 | 5.001 | 489 |
| 1992 | 18.339 | 7.529 | 6.195 | 1.334 | 3.209 | 7.601 | 5.701 | 552 |
| 1993 | 17.669 | 7.658 | 6.189 | 1.469 | 3.109 | 6.902 | 5.144 | 530 |
| 1994 | 21.004 | 8.035 | 6.782 | 1.253 | 3.816 | 9.153 | 6.096 | 605 |
| 1995 | 22.696 | 8.215 | 6.873 | 1.342 | 5.115 | 9.366 | 6.981 | 686 |
| 1996 | 23.570 | 8.346 | 7.159 | 1.187 | 5.130 | 10.094 | 7.628 | 767 |
| 1997 | 24.887 | 8.045 | 6.747 | 1.298 | 5.077 | 11.765 | 9.071 | 971 |
| 1998 | 24.725 | 7.238 | 5.999 | 1.239 | 4.407 | 13.080 | 10.002 | 1.095 |
| 1999 | 27.877 | 8.500 | 7.207 | 1.293 | 4.054 | 15.324 | 11.532 | 1.235 |
| 2000 | 29.805 | 8.966 | 7.605 | 1.361 | 3.254 | 17.585 | 12.989 | 1.388 |

Font: Autoritat Portuària de Barcelona

6.5.3 Port de Barcelona: tràfic de mercaderies, 1987-2000

Tràfic per operació i navegació (milers de tones)

| | TOTAL | tipus d'operació | | tipus de navegació | |
|------|--------|------------------|---------------|--------------------|----------|
| | | carregades | descarregades | cabotatge | exterior |
| 1987 | 16.874 | 6.235 | 10.639 | 6.129 | 10.745 |
| 1988 | 17.963 | 6.136 | 11.827 | 6.338 | 11.625 |
| 1989 | 18.143 | 6.248 | 11.895 | 7.229 | 10.915 |
| 1990 | 18.029 | 5.367 | 12.662 | 6.276 | 11.753 |
| 1991 | 18.313 | 5.254 | 13.059 | 5.789 | 12.524 |
| 1992 | 18.338 | 5.330 | 13.008 | 5.009 | 13.329 |
| 1993 | 17.682 | 5.216 | 12.466 | 3.811 | 13.872 |
| 1994 | 20.389 | 6.974 | 13.415 | 4.464 | 15.925 |
| 1995 | 22.231 | 7.449 | 14.782 | 3.820 | 18.912 |
| 1996 | 23.571 | 8.802 | 14.769 | 4.273 | 19.298 |
| 1997 | 24.887 | 9.398 | 15.489 | 4.497 | 20.390 |
| 1998 | 24.725 | 9.073 | 15.652 | 4.945 | 19.780 |
| 1999 | 27.877 | 9.783 | 18.093 | 5.445 | 22.432 |
| 2000 | 29.805 | 11.015 | 18.790 | 5.541 | 24.264 |

Font: Autoritat Portuària de Barcelona

6.5.4 Port de Barcelona: tràfic per tipus de mercaderies, 1998-2000

Tipus de mercaderia (en tones)

| | 1998 | % | 1999 | % | 2000 | % | % variació interanual |
|--|-------------------|---------------|-------------------|---------------|-------------------|---------------|-----------------------|
| Productes energètics | 6.436.548 | 26,0% | 7.269.693 | 26,4% | 7.927.999 | 26,6% | 12,9% |
| Cru de petroli | 1.028 | 0,0% | 1.274 | 0,0% | 2.093 | 0,0% | 23,9% |
| Fuel-oil | 315.192 | 1,3% | 33.972 | 0,1% | 208.922 | 0,7% | -89,2% |
| Gas-oil | 1.600.017 | 6,5% | 2.188.198 | 7,9% | 2.216.830 | 7,4% | 36,8% |
| Benzina | 718.526 | 2,9% | 749.304 | 2,7% | 1.136.477 | 3,8% | 4,3% |
| Altres productes petrolífers | 111.983 | 0,5% | 129.706 | 0,5% | 125.590 | 0,4% | 15,8% |
| Gasos energètics del petroli | 131.251 | 0,5% | 148.084 | 0,5% | 164.980 | 0,6% | 12,8% |
| Gas natural i altres gasos | 3.328.577 | 13,5% | 3.868.381 | 14,0% | 3.968.148 | 13,3% | 16,2% |
| Carbons i coc de petroli | 229.974 | 0,9% | 150.774 | 0,5% | 104.959 | 0,4% | -34,4% |
| Productes siderúrgics | 990.746 | 4,0% | 1.282.012 | 4,6% | 1.300.205 | 4,4% | 29,4% |
| Mineral de ferro | 29.518 | 0,1% | 50.039 | 0,2% | 16.259 | 0,1% | 69,5% |
| Ferralla de ferro | 127.200 | 0,5% | 164.719 | 0,6% | 89.944 | 0,3% | 29,5% |
| Productes siderúrgics | 834.028 | 3,4% | 1.067.254 | 3,9% | 1.194.002 | 4,0% | 28,0% |
| Productes metal·lúrgics | 453.379 | 1,8% | 604.641 | 2,2% | 664.437 | 2,2% | 33,4% |
| Pirites | 29 | 0,0% | 9 | 0,0% | 373 | 0,0% | -69,0% |
| Altres minerals | 338.460 | 1,4% | 482.361 | 1,7% | 546.584 | 1,8% | 42,5% |
| Altres productes metal·lúrgics | 114.890 | 0,5% | 122.271 | 0,4% | 117.480 | 0,4% | 6,4% |
| Adobs | 200.606 | 0,8% | 285.242 | 1,0% | 323.078 | 1,1% | 42,2% |
| Fosfats | 187 | 0,0% | 386 | 0,0% | 251 | 0,0% | 106,4% |
| Potasses | 162.608 | 0,7% | 260.957 | 0,9% | 294.493 | 1,0% | 60,5% |
| Adobs naturals i artificials | 37.811 | 0,2% | 23.899 | 0,1% | 28.334 | 0,1% | -36,8% |
| Productes químics | 2.076.213 | 8,4% | 2.405.099 | 8,7% | 2.738.643 | 9,2% | 15,8% |
| Productes químics | 2.076.213 | 8,4% | 2.405.099 | 8,7% | 2.738.643 | 9,2% | 15,8% |
| Materials de construcció | 2.431.995 | 9,8% | 1.967.999 | 7,1% | 1.784.948 | 6,0% | -19,1% |
| Asfalt | 319 | 0,0% | 1.241 | 0,0% | 315 | 0,0% | 289,0% |
| Ciment i clínquer | 1.760.216 | 7,1% | 1.198.475 | 4,3% | 947.072 | 3,2% | -31,9% |
| Materials de construcció | 671.460 | 2,7% | 768.283 | 2,8% | 837.561 | 2,8% | 14,4% |
| Productes agro-alimentaris i ramaders | 5.000.240 | 20,2% | 5.528.748 | 20,0% | 5.348.959 | 17,9% | 10,6% |
| Cereals i les seves farines | 311.087 | 1,3% | 612.353 | 2,2% | 375.750 | 1,3% | 96,8% |
| Faves i farines de soja | 1.560.811 | 6,3% | 1.469.343 | 5,3% | 1.308.624 | 4,4% | -5,9% |
| Fruïtes, hortalisses i llegums | 383.324 | 1,6% | 336.046 | 1,2% | 349.050 | 1,2% | -12,3% |
| Vins, begudes, alcohol i derivats | 521.290 | 2,1% | 629.747 | 2,3% | 709.411 | 2,4% | 20,8% |
| Conserves | 138.270 | 0,6% | 179.378 | 0,7% | 167.632 | 0,6% | 29,7% |
| Tabac, cacau, cafè i espècies | 403.097 | 1,6% | 495.370 | 1,8% | 543.427 | 1,8% | 22,9% |
| Olis i grasses | 543.301 | 2,2% | 555.149 | 2,0% | 570.213 | 1,9% | 2,2% |
| Altres productes alimenticis | 720.776 | 2,9% | 825.002 | 3,0% | 873.377 | 2,9% | 14,5% |
| Peix congelat | 67.718 | 0,3% | 82.262 | 0,3% | 91.096 | 0,3% | 21,5% |
| Pinsos i farratges | 350.566 | 1,4% | 344.098 | 1,2% | 360.379 | 1,2% | -1,8% |
| Altres mercaderies | 3.286.122 | 13,3% | 3.847.659 | 14,0% | 4.562.689 | 15,3% | 17,1% |
| Fustes i suro | 175.617 | 0,7% | 190.264 | 0,7% | 197.092 | 0,7% | 8,3% |
| Sal comuna | 30.266 | 0,1% | 26.500 | 0,1% | 65.271 | 0,2% | -12,4% |
| Paper i pasta | 550.369 | 2,2% | 610.982 | 2,2% | 691.789 | 2,3% | 11,0% |
| Maquin., aparells, utilitatge i recanvis | 731.345 | 3,0% | 866.790 | 3,1% | 975.117 | 3,3% | 18,5% |
| Resta de mercaderies | 1.798.525 | 7,3% | 2.153.123 | 7,8% | 2.633.420 | 8,8% | 19,7% |
| Transports especials | 3.849.267 | 15,6% | 4.385.635 | 15,9% | 5.153.933 | 17,3% | 13,9% |
| Automòbils i les seves peces | 930.291 | 3,8% | 916.515 | 3,3% | 1.078.574 | 3,6% | -1,5% |
| Tara plataformes, vagons i camions en règim de càrrega | 723.823 | 2,9% | 989.547 | 3,6% | 1.281.914 | 4,3% | 36,7% |
| Tara contenidors | 2.195.153 | 8,9% | 2.479.573 | 9,0% | 2.793.445 | 9,4% | 13,0% |
| Tràfic total | 24.725.116 | 100,0% | 27.576.728 | 100,0% | 29.804.891 | 100,0% | 11,5% |

Font: Autoritat Portuària de Barcelona

6.5.5 Port de Barcelona: trànsit de passatgers, 1987-2000

| | Nombre de passatgers | | | |
|-------------|----------------------|----------|---------|-----------|
| | Cabotatge | Exterior | Trànsit | TOTAL |
| 1987 | 736.212 | 21.392 | 57.842 | 815.446 |
| 1988 | 727.031 | 12.804 | 72.606 | 812.441 |
| 1989 | 667.045 | 32.971 | 72.639 | 772.655 |
| 1990 | 617.395 | 48.110 | 69.251 | 734.756 |
| 1991 | 595.298 | 32.869 | 82.555 | 710.722 |
| 1992 | 556.197 | 46.502 | 59.230 | 661.929 |
| 1993 | 425.025 | 50.619 | 96.297 | 571.941 |
| 1994 | 490.843 | 63.321 | 108.934 | 663.098 |
| 1995 | 448.170 | 69.563 | 156.374 | 674.107 |
| 1996 | 453.126 | 98.912 | 179.123 | 731.161 |
| 1997 | 509.944 | 127.894 | 231.096 | 868.934 |
| 1998 | 589.902 | 236.595 | 238.925 | 1.065.422 |
| 1999 | 758.256 | 326.158 | 293.838 | 1.378.252 |
| 2000 | 769.702 | 369.382 | 285.537 | 1.424.621 |

Font: Autoritat Portuària de Barcelona

Tipologia de les mercaderies del Port de Barcelona, 2000

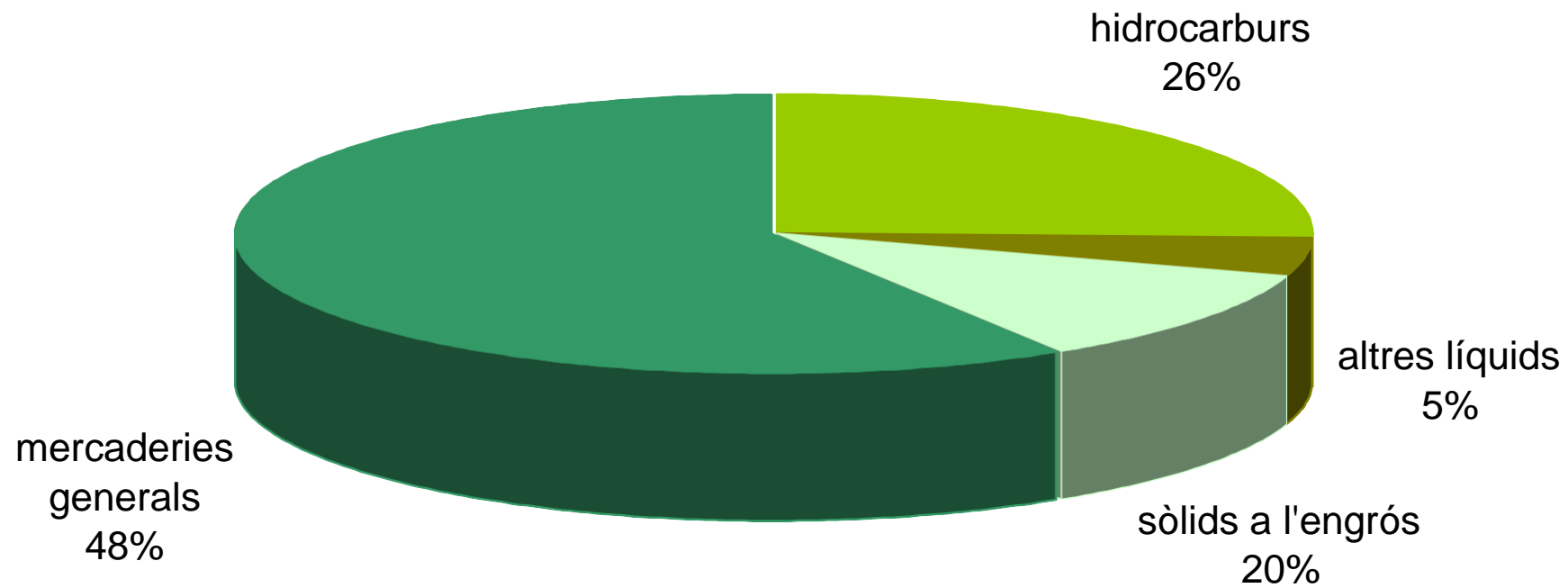

Evolució del tràfic de mercaderies al Port de Barcelona, 1987-2000

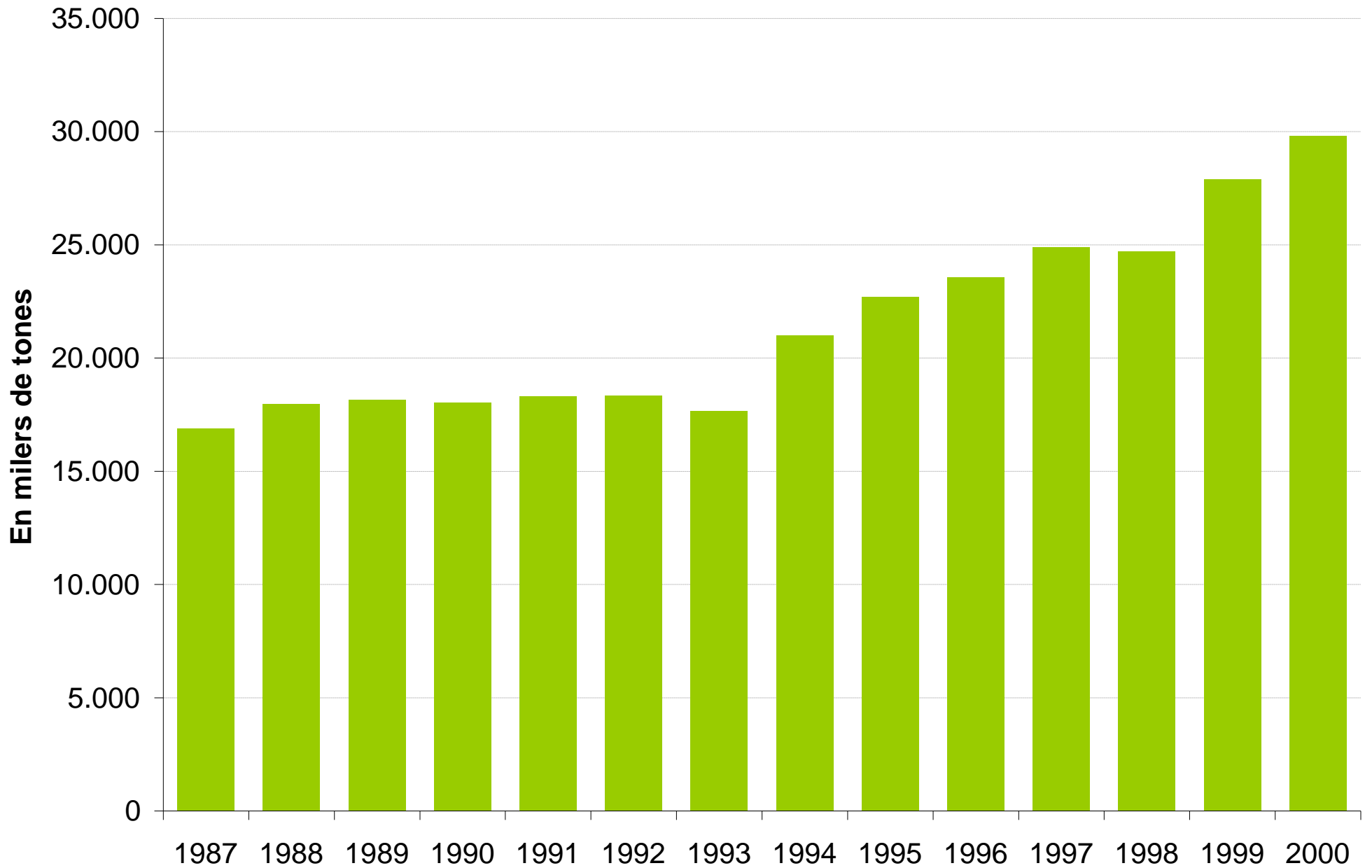

Tràfic de mercaderies al Port de Barcelona per tipus d'operació, 1987-2000

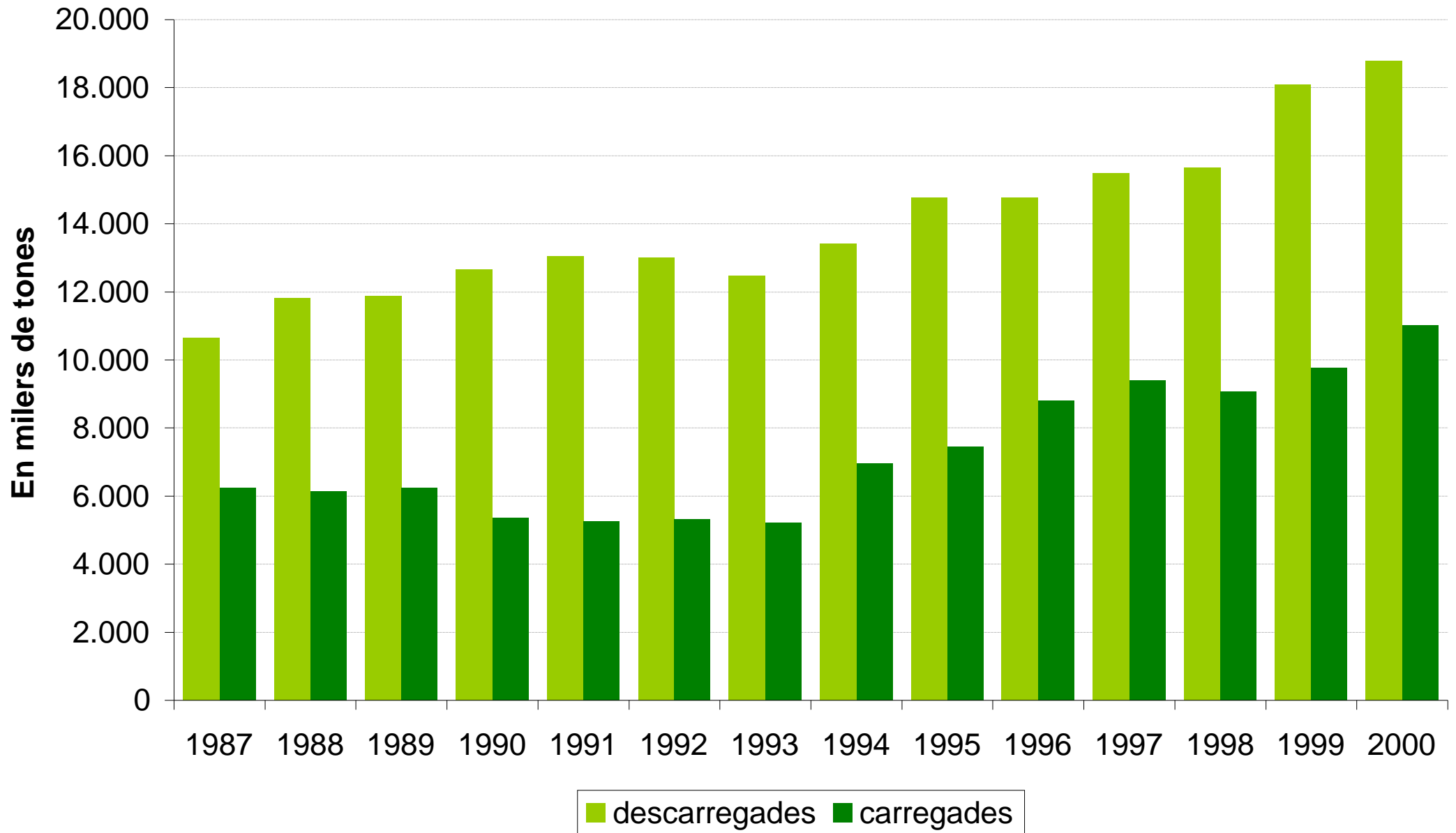

Tràfic de mercaderies al Port de Barcelona per tipus de navegació, 1987-2000

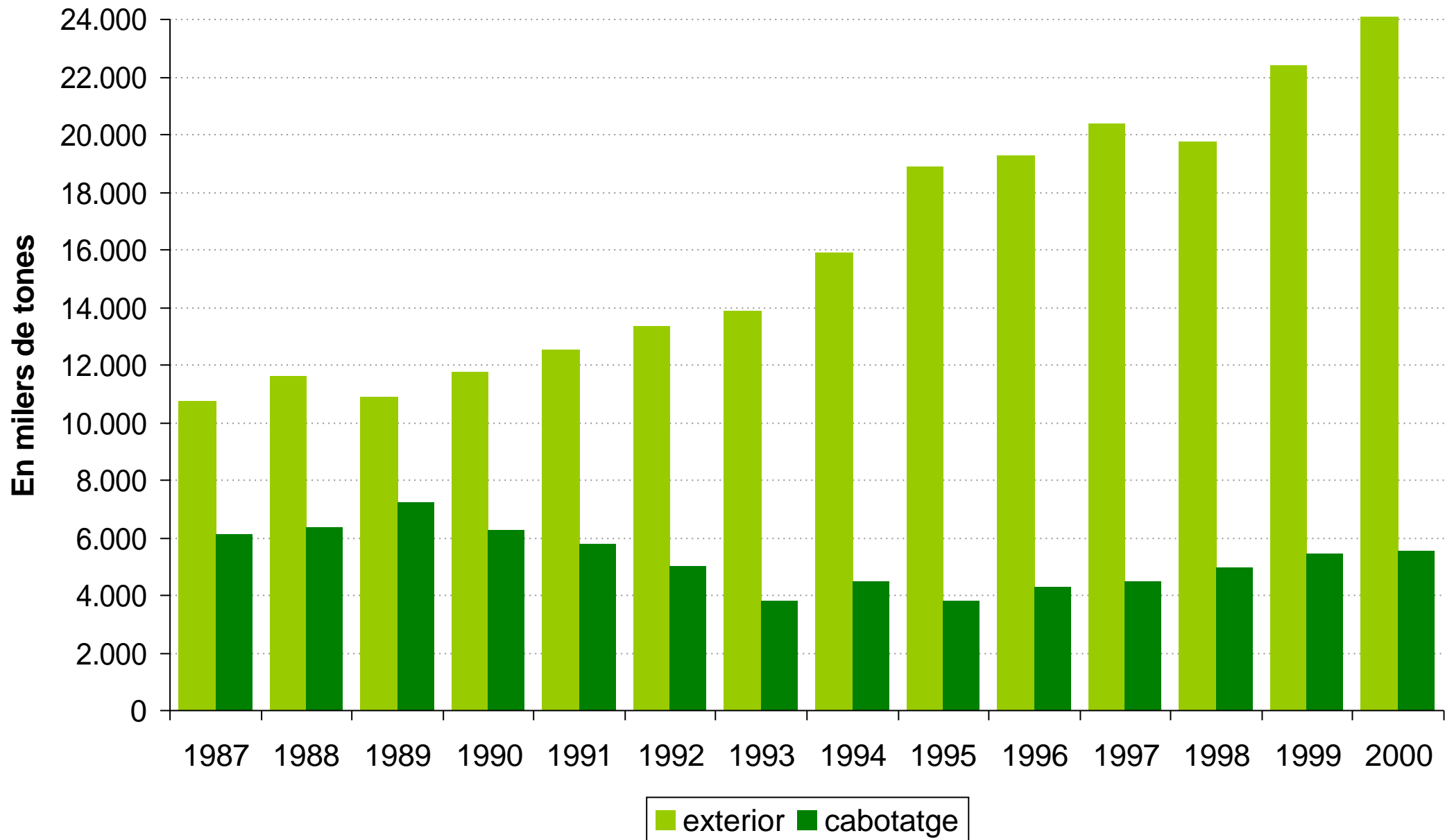

Tràfic al Port de Barcelona per tipus de mercaderies, 2000

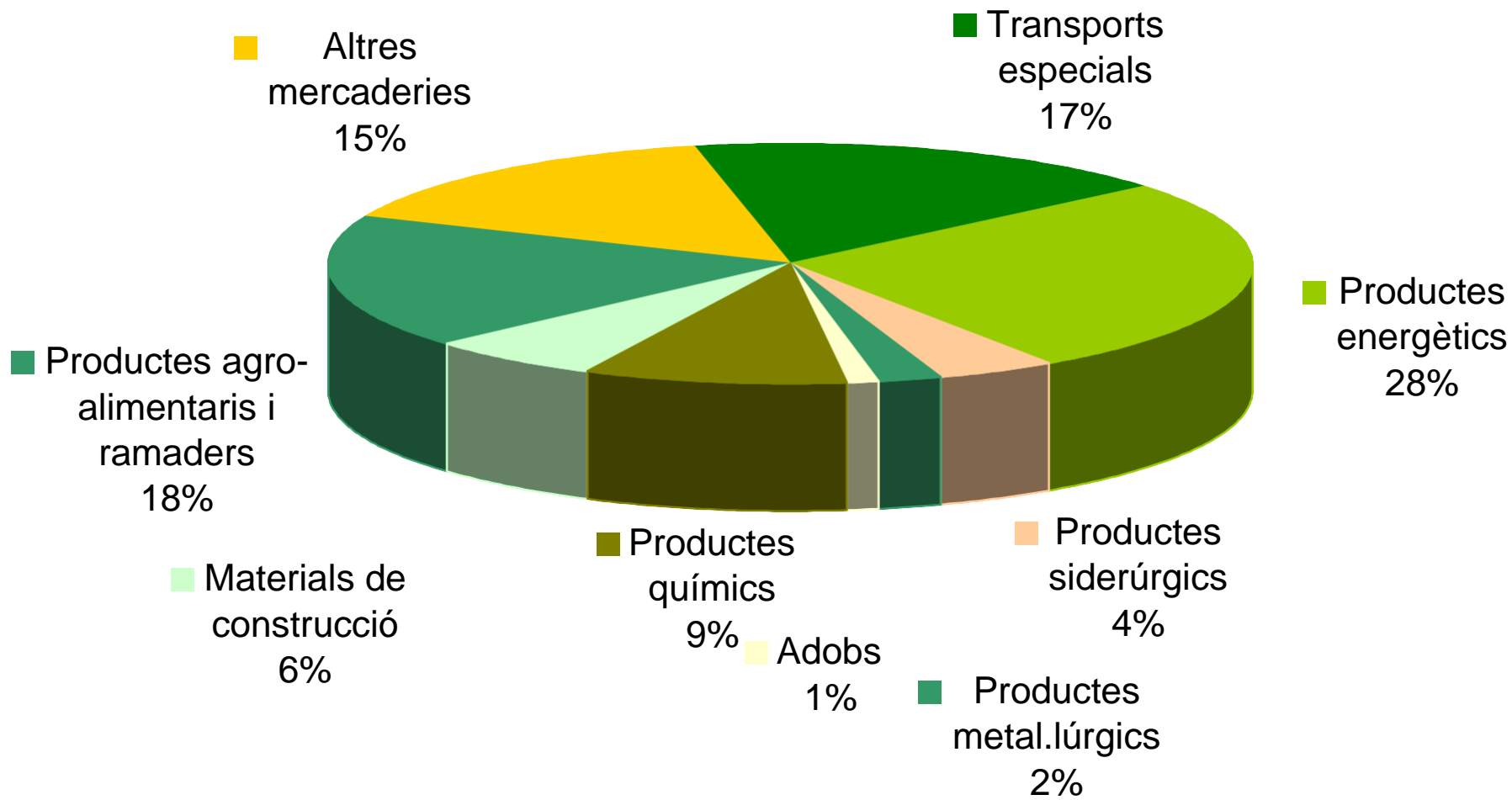

Trànsit de passatgers al Port de Barcelona, 1987-2000

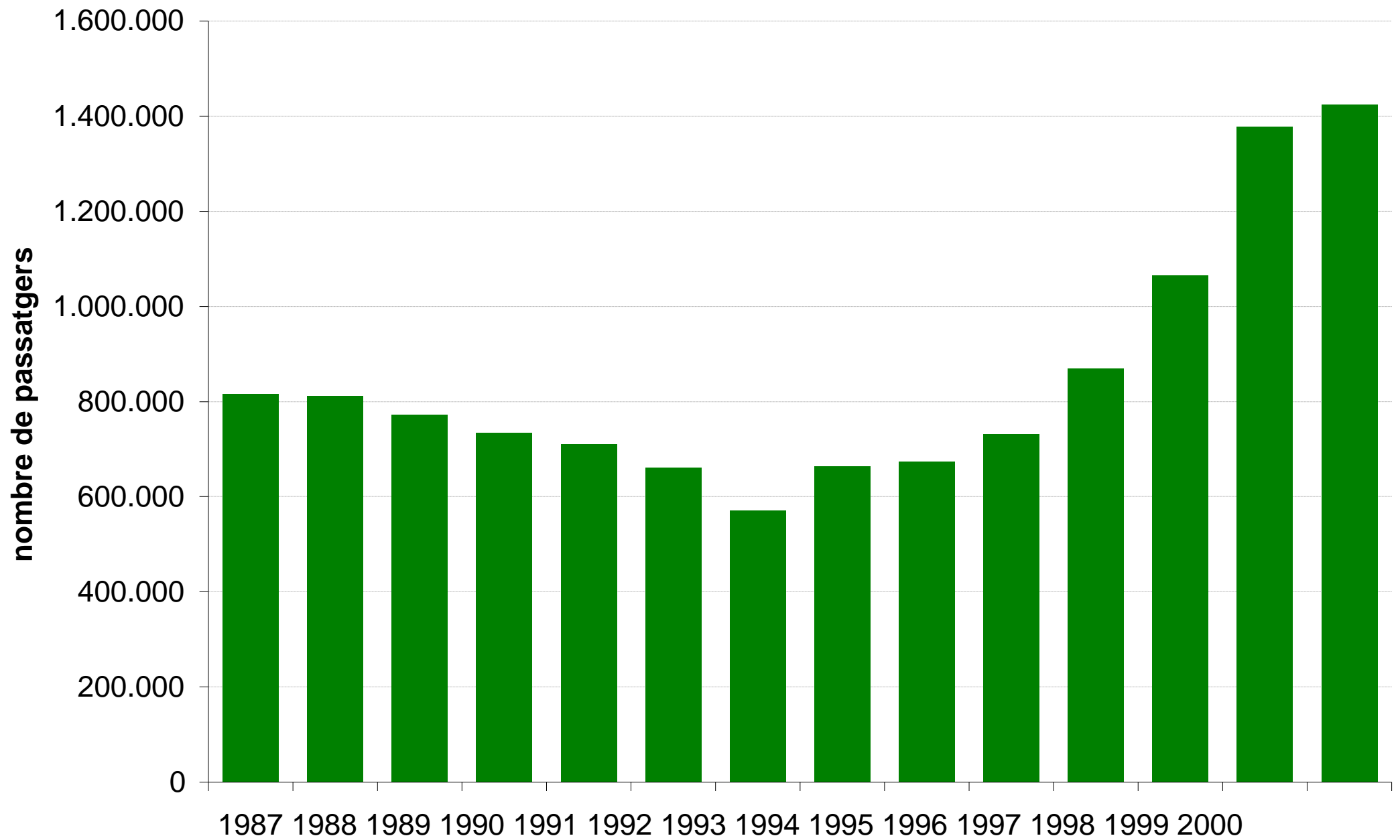

6.6 Port de Tarragona

6.6.1 Port de Tarragona: trànsit de vaixells, 1999

6.6.2 Port de Tarragona: tràfic de mercaderies, 1987-2000

6.6.3 Port de Tarragona: tràfic de mercaderies, 1987-2000

6.6.4 Port de Tarragona: resum del tràfic de mercaderies, 1997-2000

6.6.5 Port de Tarragona: tràfic per tipus de mercaderies, 1997-2000

6.6.1 Port de Tarragona: trànsit de vaixells, 1999

Tipus de vaixell

| | Nacionals | | Estrangers | | TOTAL | |
|----------------------|------------|------------------|--------------|-------------------|--------------|-------------------|
| | nombre | GT | nombre | GT | nombre | GT |
| Tancs | 153 | 1.504.172 | 831 | 12.194.331 | 984 | 13.698.503 |
| Granelers | 237 | 1.091.501 | 434 | 6.811.223 | 671 | 7.902.724 |
| Càrrega general | 1 | 1.345 | 125 | 867.386 | 126 | 868.731 |
| Ro-Ro de mercaderies | 223 | 1.736.581 | 223 | 2.069.249 | 446 | 3.805.830 |
| Passatge | 21 | 10.592 | 4 | 31.706 | 25 | 42.298 |
| Portacontenidors | 78 | 608.063 | 6 | 40.779 | 84 | 648.842 |
| Altres vaixells | 5 | 1.182 | 15 | 262.971 | 20 | 264.153 |
| TOTAL | 718 | 4.953.436 | 1.638 | 22.277.645 | 2.356 | 27.231.081 |

GT: *gross tonnage*

Font: Autoritat Portuària de Tarragona

6.6.2 Port de Tarragona: tràfic de mercaderies, 1987-2000

Tràfic per envàs (milers de tones)

| | TOTAL* | líquids a l'engròs | | | sòlids a l'engròs | mercaderies generals | Tràfic de contenidors (**) | |
|------|--------|--------------------|--------------|----------------|----------------------|-------------------------|----------------------------|---------------|
| | | total líquids | hidrocarburs | altres líquids | | | milers tones | milers de TEU |
| 1987 | 23.882 | 18.162 | 14.146 | 4.016 | 5.084 | 636 | 118 | 14 |
| 1988 | 22.247 | 16.904 | 15.438 | 1.466 | 4.699 | 644 | 130 | 13 |
| 1989 | 26.015 | 18.892 | 15.825 | 3.067 | 6.432 | 691 | 137 | 18 |
| 1990 | 24.244 | 17.067 | 15.318 | 1.749 | 6.561 | 616 | 152 | 18 |
| 1991 | 23.728 | 15.659 | 14.188 | 1.471 | 7.463 | 606 | 234 | 27 |
| 1992 | 24.598 | 16.855 | 15.359 | 1.496 | 7.111 | 632 | 306 | 33 |
| 1993 | 23.595 | 16.234 | 14.597 | 1.637 | 6.729 | 632 | 367 | 41 |
| 1994 | 23.561 | 16.025 | 14.404 | 1.621 | 6.812 | 724 | 391 | 41 |
| 1995 | 28.475 | 20.073 | 14.094 | 5.979 | 7.653 | 749 | 403 | 36 |
| 1996 | 30.790 | 22.773 | 13.618 | 9.155 | 7.306 | 711 | 283 | 34 |
| 1997 | 30.815 | 21.963 | 14.443 | 7.520 | 8.137 | 715 | 268 | 33 |
| 1998 | 25.545 | 16.731 | 15.377 | 1.354 | 7.979 | 835 | 253 | 31 |
| 1999 | 25.123 | 15.489 | 14.114 | 1.375 | 8.709 | 925 | 330 | 40 |
| 2000 | 27.343 | 17.176 | 15.773 | 1.403 | 9.235 | 932 | 380 | 45 |

(*) Sense incloure avituallament, pesca ni tràfic interior.

(**) Contenidors equivalents a 20 peus

Font: Autoritat Portuària de Tarragona

6.6.3 Port de Tarragona: tràfic de mercaderies, 1987-2000

Tràfic per operació i navegació (milers de tones)

| | TOTAL | tipus d'operació | | tipus de navegació | |
|-------------|--------|------------------|---------------|--------------------|----------|
| | | carregades | descarregades | cabotatge | exterior |
| 1987 | 23.882 | 6.684 | 17.198 | 8.351 | 15.530 |
| 1988 | 22.247 | 7.139 | 15.108 | 5.138 | 17.109 |
| 1989 | 26.014 | 7.606 | 18.408 | 6.436 | 19.579 |
| 1990 | 24.244 | 6.815 | 17.429 | 4.174 | 20.070 |
| 1991 | 23.727 | 6.129 | 17.598 | 4.308 | 19.419 |
| 1992 | 24.598 | 6.142 | 18.456 | 4.411 | 20.187 |
| 1993 | 23.594 | 5.984 | 17.610 | 4.121 | 19.473 |
| 1994 | 23.561 | 5.749 | 17.812 | 4.397 | 19.163 |
| 1995 | 28.476 | 9.229 | 19.247 | 7.848 | 20.628 |
| 1996 | 30.791 | 11.755 | 19.036 | 10.107 | 20.684 |
| 1997 | 30.804 | 11.233 | 19.571 | 9.454 | 21.351 |
| 1998 | 25.545 | 5.332 | 20.213 | 3.506 | 22.038 |
| 1999 | 25.123 | 5.104 | 20.019 | 3.379 | 21.744 |
| 2000 | 27.343 | 5.557 | 21.785 | 3.381 | 23.961 |

Font: Autoritat Portuària de Tarragona

6.6.4 Port de Tarragona: resum del tràfic de mercaderies, 1997-2000

En tones

| Concepte | 1997 | % | 1998 | % | 1999 | % | 2000 | % | % variació interanual |
|-----------------------------|-------------------|---------------|-------------------|---------------|-------------------|---------------|-------------------|---------------|-----------------------|
| Petrolis | 14.443.265 | 46,4% | 15.379.163 | 59,5% | 14.114.214 | 55,5% | 15.773.146 | 57,2% | 11,8% |
| Cru de petroli | 8.108.706 | 26,1% | 9.036.678 | 35,0% | 7.863.443 | 30,9% | 7.618.805 | 27,6% | -3,1% |
| Altres productes petroliers | 6.334.559 | 20,4% | 6.342.485 | 24,6% | 6.250.771 | 24,6% | 8.154.341 | 29,6% | 30,5% |
| Líquids a doll | 7.509.289 | 24,1% | 1.353.868 | 5,2% | 1.374.992 | 5,4% | 1.402.871 | 5,1% | 2,0% |
| Altres no petroliers | 1.240.079 | 4,0% | 1.353.868 | 5,2% | 1.374.992 | 5,4% | 1.402.871 | 5,1% | 2,0% |
| Aigua | 6.269.210 | 20,1% | 0 | 0,0% | 0 | 0,0% | 0 | 0,0% | -- |
| Sòlids a dojo | 8.137.133 | 26,1% | 7.978.545 | 30,9% | 8.708.864 | 34,3% | 9.235.030 | 33,5% | 6,0% |
| Per instal.lació especial | 1.063.248 | 3,4% | 826.292 | 3,2% | 1.190.624 | 4,7% | 1.121.473 | 4,1% | -5,8% |
| Sense instal.lació especial | 7.073.885 | 22,7% | 7.152.253 | 27,7% | 7.518.240 | 29,6% | 8.113.557 | 29,4% | 7,9% |
| Càrrega general | 715.002 | 2,3% | 835.070 | 4,6% | 924.676 | 3,6% | 931.537 | 3,4% | 0,7% |
| Total mercaderies | 30.804.689 | 99,0% | 25.546.646 | 98,9% | 25.122.746 | 98,8% | 27.342.584 | 99,2% | 8,8% |
| Avituallament | 309.129 | 1,0% | 271.890 | 1,1% | 285.627 | 1,1% | 208.032 | 0,8% | -27,2% |
| Productes petroliers | 239.056 | 0,8% | 204.077 | 0,8% | 217.247 | 0,9% | 144.760 | 0,5% | -33,4% |
| Altres | 70.073 | 0,2% | 67.813 | 0,3% | 68.380 | 0,3% | 63.272 | 0,2% | -7,5% |
| Pesca | 9.597 | 0,0% | 7.545 | 0,0% | 8.243 | 0,0% | 7.658 | 0,0% | -7,1% |
| TRÀFIC TOTAL | 31.123.415 | 100,0% | 25.826.081 | 100,0% | 25.416.616 | 100,0% | 27.558.274 | 100,0% | 8,4% |

Font: Autoritat Portuària de Tarragona

6.6.5 Port de Tarragona: tràfic per tipus de mercaderies, 1997-2000

Tipus de mercaderia (en tones)

| | 1997 | % | 1998 | % | 1999 | % | 2000 | % | % variació |
|--|-------------------|---------------|-------------------|---------------|-------------------|---------------|-------------------|---------------|---------------|
| Productes energètics | 18.183.841 | 59,0% | 19.389.205 | 75,9% | 18.258.295 | 72,7% | 20.761.993 | 76,0% | 13,7% |
| Cru de petroli | 8.108.706 | 26,3% | 9.036.678 | 35,4% | 7.863.443 | 31,3% | 7.618.805 | 27,9% | -3,1% |
| Fuel-oil | 2.127.848 | 6,9% | 2.196.484 | 8,6% | 1.553.320 | 6,2% | 2.298.984 | 8,4% | 48,0% |
| Gas-oil | 112.042 | 0,4% | 74.585 | 0,3% | 443.695 | 1,8% | 550.552 | 2,0% | 24,1% |
| Benzina | 7.885 | 0,0% | 137.825 | 0,5% | 179.309 | 0,7% | 374.144 | 1,4% | 108,7% |
| Altres productes petrolers | 2.895.456 | 9,4% | 3.176.788 | 12,4% | 3.298.432 | 13,1% | 3.836.094 | 14,0% | 16,3% |
| Gasos energètics del petroli | 780.746 | 2,5% | 756.803 | 3,0% | 779.601 | 3,1% | 1.092.481 | 4,0% | 40,1% |
| Gas natural i altres gasos | 0 | 0,0% | 0 | 0,0% | 0 | 0,0% | 0 | 0,0% | -- |
| Carbons i coc de petroli | 4.151.158 | 13,5% | 4.010.042 | 15,7% | 4.140.495 | 16,5% | 4.990.933 | 18,3% | 20,5% |
| Productes siderúrgics | 38.892 | 0,1% | 61.488 | 0,2% | 57.747 | 0,2% | 67.107 | 0,2% | 16,2% |
| Mineral de ferro | 6.024 | 0,0% | 0 | 0,0% | 0 | 0,0% | 6.800 | 0,0% | -- |
| Ferralla de ferro | 4.921 | 0,0% | 3.900 | 0,0% | 9.412 | 0,0% | 19.928 | 0,1% | 111,7% |
| Productes siderúrgics | 27.947 | 0,1% | 57.588 | 0,2% | 48.335 | 0,2% | 40.379 | 0,1% | -16,5% |
| Productes metal.lúrgics | 140.839 | 0,5% | 180.314 | 0,7% | 165.277 | 0,7% | 162.011 | 0,6% | -2,0% |
| Pirites | 0 | 0,0% | 0 | 0,0% | 0 | 0,0% | 0 | 0,0% | -- |
| Altres minerals | 140.756 | 0,5% | 179.981 | 0,7% | 163.918 | 0,7% | 160.623 | 0,6% | -2,0% |
| Altres productes metal.lúrgics | 83 | 0,0% | 333 | 0,0% | 1.359 | 0,0% | 1.388 | 0,0% | 2,1% |
| Adobs | 313.515 | 1,0% | 402.304 | 1,6% | 394.799 | 1,6% | 412.172 | 1,5% | 4,4% |
| Fosfats | 114.244 | 0,4% | 123.676 | 0,5% | 139.873 | 0,6% | 130.983 | 0,5% | -6,4% |
| Potasses | 3.549 | 0,0% | 2.222 | 0,0% | 1.535 | 0,0% | 697 | 0,0% | -54,6% |
| Adobs naturals i artificials | 195.722 | 0,6% | 276.406 | 1,1% | 253.391 | 1,0% | 280.492 | 1,0% | 10,7% |
| Productes químics | 1.302.556 | 4,2% | 1.418.832 | 5,6% | 1.414.415 | 5,6% | 1.502.928 | 5,5% | 6,3% |
| Productes químics | 1.302.556 | 4,2% | 1.418.832 | 5,6% | 1.414.415 | 5,6% | 1.502.928 | 5,5% | 6,3% |
| Materials de construcció | 546.527 | 1,8% | 78.085 | 0,3% | 172.350 | 0,7% | 183.153 | 0,7% | 6,3% |
| Asfalt | 418.438 | 1,4% | 0 | 0,0% | 0 | 0,0% | 0 | 0,0% | -- |
| Ciment i clínquer | 106.387 | 0,3% | 56.243 | 0,2% | 138.336 | 0,6% | 144.000 | 0,5% | 4,1% |
| Materials de construcció | 21.702 | 0,1% | 21.842 | 0,1% | 34.014 | 0,1% | 39.153 | 0,1% | 15,1% |
| Productes agro-alimentaris i ramaders | 9.946.043 | 32,3% | 3.620.477 | 14,2% | 4.196.061 | 16,7% | 3.797.379 | 13,9% | -9,5% |
| Cereals i les seves farines | 1.045.502 | 3,4% | 733.562 | 2,9% | 968.714 | 3,9% | 682.293 | 2,5% | -29,6% |
| Faves i farines de soja | 588.665 | 1,9% | 677.205 | 2,7% | 824.481 | 3,3% | 538.407 | 2,0% | -34,7% |
| Fruïtes, hortalisses i llegums | 275.552 | 0,9% | 316.963 | 1,2% | 106.655 | 0,4% | 84.532 | 0,3% | -20,7% |
| Vins, begudes, alcoholos i derivats | 6.373.683 | 20,7% | 112.967 | 0,4% | 122.274 | 0,5% | 95.367 | 0,3% | -22,0% |
| Conserves | 361 | 0,0% | 2.012 | 0,0% | 261 | 0,0% | 1.179 | 0,0% | 351,7% |
| Tabac, cacau, cafè i espècies | 98 | 0,0% | 22 | 0,0% | 17 | 0,0% | 65 | 0,0% | 282,4% |
| Olis i grasses | 5.258 | 0,0% | 7.109 | 0,0% | 5.011 | 0,0% | 11.381 | 0,0% | 127,1% |
| Altres productes alimenticis | 38.385 | 0,1% | 69.429 | 0,3% | 95.355 | 0,4% | 72.540 | 0,3% | -23,9% |
| Peix congelat | 11 | 0,0% | 0 | 0,0% | 89 | 0,0% | 0 | 0,0% | -100,0% |
| Pinsos i farratges | 1.618.528 | 5,3% | 1.701.208 | 6,7% | 2.073.204 | 8,3% | 2.311.615 | 8,5% | 11,5% |
| Altres mercaderies | 71.036 | 0,2% | 125.636 | 0,5% | 175.456 | 0,7% | 126.559 | 0,5% | -27,9% |
| Fustes i suro | 9.321 | 0,0% | 12.503 | 0,0% | 82.543 | 0,3% | 38.323 | 0,1% | -53,6% |
| Sal comuna | 260 | 0,0% | 121 | 0,0% | 11.442 | 0,0% | 160 | 0,0% | -98,6% |
| Paper i pasta | 13.349 | 0,0% | 55.091 | 0,2% | 19.832 | 0,1% | 26.446 | 0,1% | 33,4% |
| Maquin., aparells, utilitatge i recanvis | 12.242 | 0,0% | 17.383 | 0,1% | 21.995 | 0,1% | 27.720 | 0,1% | 26,0% |
| Resta de mercaderies | 35.864 | 0,1% | 40.538 | 0,2% | 39.644 | 0,2% | 33.910 | 0,1% | -14,5% |
| Transports especials | 261.440 | 0,8% | 267.822 | 1,0% | 285.699 | 1,1% | 314.840 | 1,2% | 10,2% |
| Automòbils i les seves peces | 120.578 | 0,4% | 123.823 | 0,5% | 130.605 | 0,5% | 146.618 | 0,5% | 12,3% |
| Tara plataformes, vagons i camions en règim de càrrega | 75.541 | 0,2% | 80.707 | 0,3% | 75.897 | 0,3% | 77.874 | 0,3% | 2,6% |
| Tara contenidors | 65.321 | 0,2% | 63.292 | 0,2% | 79.197 | 0,3% | 90.348 | 0,3% | 14,1% |
| TOTAL | 30.804.689 | 100,0% | 25.544.163 | 100,0% | 25.120.099 | 100,0% | 27.328.142 | 100,0% | 8,8% |

Font: Autoritat Portuària de Tarragona

Tipologia de mercaderies al Port de Tarragona 2000

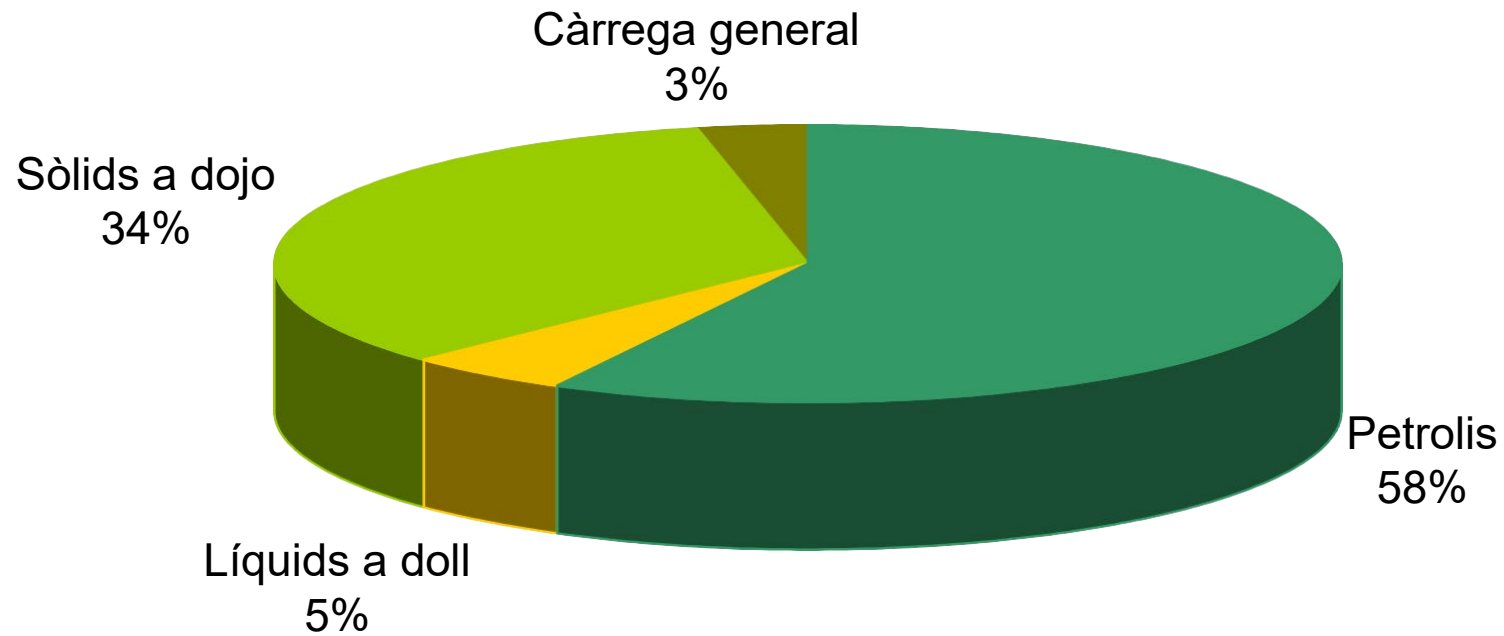

Tràfic de mercaderies al Port de Tarragona, 1990-2000

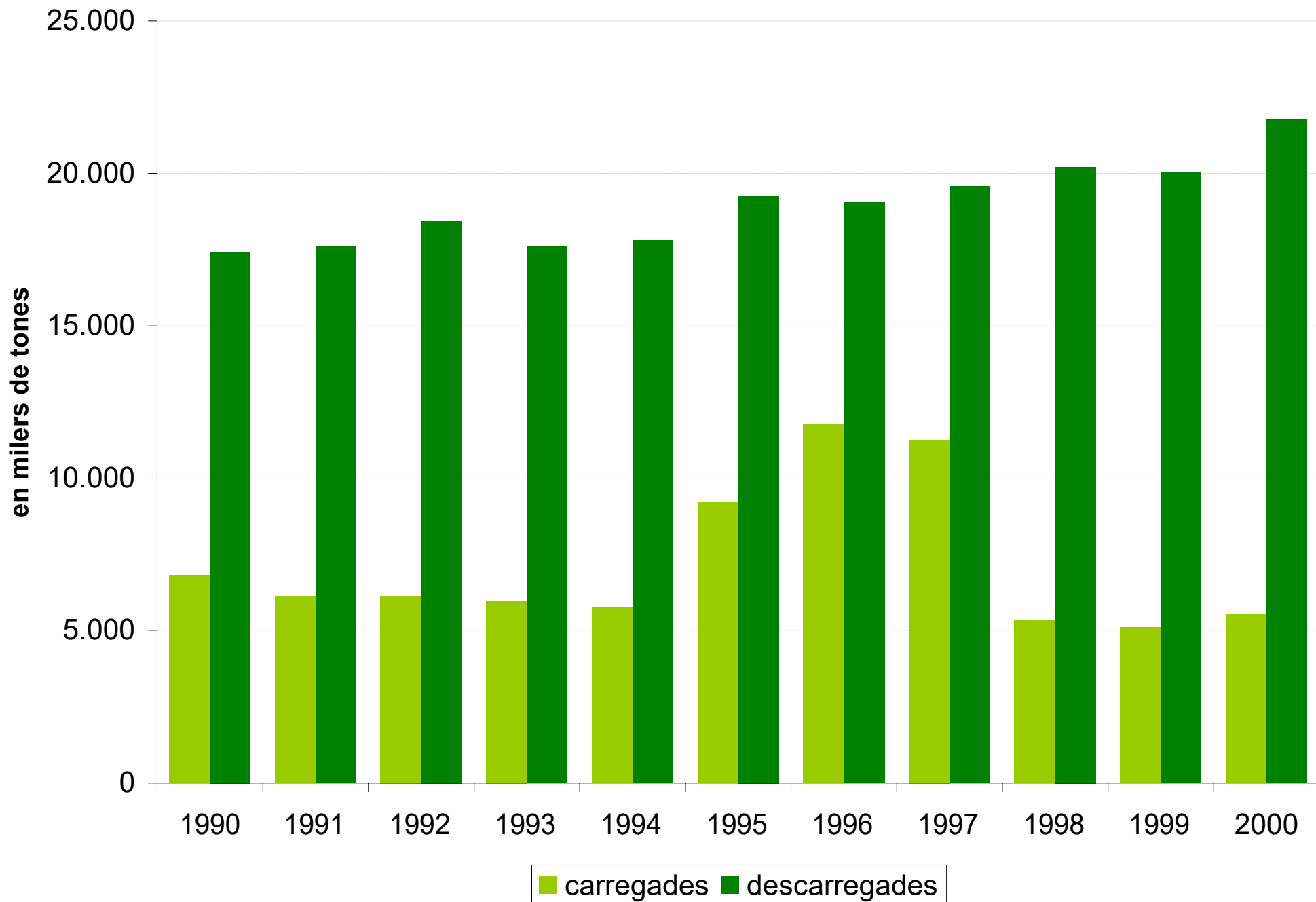

Tràfic de mercaderies al Port de Tarragona per tipus de navegació, 1990-2000

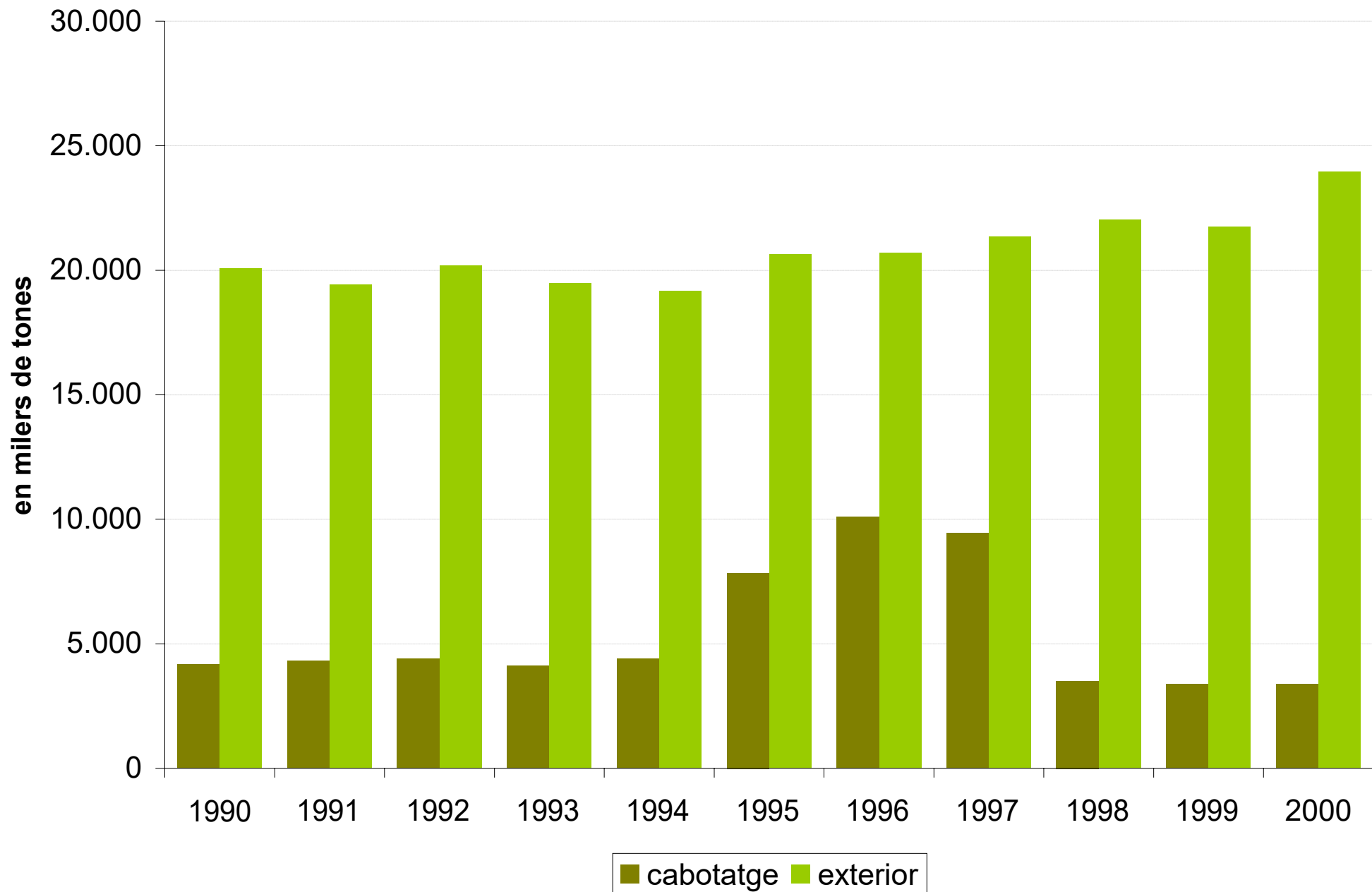

6.7 Resum dels ports de Catalunya

6.7.1 Ports de Catalunya: moviment de vaixells 1987-2000

6.7.2 Ports de Catalunya: moviment de mercaderies 1987-2000

6.7.3 Ports de Catalunya: moviment de passatgers 1987-2000

6.7.4 Ports de Catalunya: pesca desembarcada 1996-2000

6.7.5 Amarradors a les petites instal.lacions nauticoesportives, 1982, 1989 i 1998

6.7.6 Amarradors esportius a Catalunya per sectors litorals, 2000

6.7.7 Amarradors a les instal.lacions nàutiques, 2000

6.7.1 Ports de Catalunya: moviment de vaixells 1987-2000

Moviment de vaixells (nombre)

| | Port de Barcelona | Port de Tarragona | Ports de la Generalitat | Total Catalunya | Total Espanya | % Cat/ Esp |
|------|----------------------|----------------------|----------------------------|--------------------|------------------|---------------|
| 1987 | 6.442 | 2.434 | 451 | 9.327 | 82.110 | 11,4% |
| 1988 | 6.492 | 2.268 | 436 | 9.196 | 83.720 | 11,0% |
| 1989 | 6.552 | 2.412 | 375 | 9.339 | 92.309 | 10,1% |
| 1990 | 6.384 | 2.207 | 358 | 8.949 | 97.657 | 9,2% |
| 1991 | 6.311 | 2.254 | 376 | 8.941 | 100.298 | 8,9% |
| 1992 | 6.191 | 2.197 | 348 | 8.736 | 97.264 | 9,0% |
| 1993 | 6.176 | 2.134 | 431 | 8.741 | 95.649 | 9,1% |
| 1994 | 6.494 | 2.227 | 398 | 9.119 | 103.174 | 8,8% |
| 1995 | 6.854 | 2.420 | 974 | 10.248 | 97.780 | 10,5% |
| 1996 | 7.201 | 2.449 | 852 | 10.502 | 107.906 | 9,7% |
| 1997 | 7.385 | 2.398 | 1.005 | 10.788 | 112.119 | 9,6% |
| 1998 | 7.712 | 2.276 | 740 | 10.728 | 115.769 | 9,3% |
| 1999 | 9.204 | 2.356 | 788 | 12.348 | 123.210 | 10,0% |
| 2000 | 9.138 | 2.582 | 683 | 12.403 | 120.159 | 10,3% |

GT (milers de tones)

| | Port de Barcelona | Port de Tarragona | Ports de la Generalitat | Total Catalunya | Total Espanya | % Cat/ Esp |
|------|----------------------|----------------------|----------------------------|--------------------|------------------|---------------|
| 1987 | 40.908 | 20.052 | 1.404 | 62.364 | 429.648 | 14,5% |
| 1988 | 44.683 | 20.099 | 1.549 | 66.331 | 427.704 | 15,5% |
| 1989 | 44.849 | 22.428 | 1.461 | 68.738 | 446.715 | 15,4% |
| 1990 | 45.777 | 21.470 | 1.552 | 68.799 | 458.532 | 15,0% |
| 1991 | 47.392 | 19.716 | 1.369 | 68.477 | 464.786 | 14,7% |
| 1992 | 51.929 | 21.172 | 1.374 | 74.475 | 448.206 | 16,6% |
| 1993 | 55.179 | 20.397 | 1.929 | 77.505 | 467.640 | 16,6% |
| 1994 | 62.563 | 19.678 | 1.988 | 84.229 | 535.301 | 15,7% |
| 1995 | 82.833 | 26.988 | 3.630 | 113.451 | 639.550 | 17,7% |
| 1996 | 90.954 | 30.007 | 3.891 | 124.852 | 760.418 | 16,4% |
| 1997 | 93.684 | 29.640 | 4.691 | 128.015 | 808.256 | 15,8% |
| 1998 | 101.714 | 26.588 | 3.972 | 132.273 | 881.839 | 15,0% |
| 1999 | 118.702 | 27.231 | 3.711 | 149.644 | 988.242 | 15,1% |
| 2000 | 129.158 | 31.187 | 3.010 | 163.355 | 1.036.044 | 15,8% |

Font: Ports de la Generalitat, Autoritat Portuària de Barcelona, Autoritat Portuària de Tarragona i Ministeri de Foment.

6.7.2 Ports de Catalunya: moviment de mercaderies 1987-2000

Moviment de mercaderies (milers de tones)

| | Port de Barcelona | Port de Tarragona | Ports de la Generalitat | Total Catalunya | Total Espanya | % Cat/ Esp |
|------|----------------------|----------------------|----------------------------|--------------------|------------------|---------------|
| 1987 | 16.873 | 23.882 | 1.771 | 42.526 | 235.397 | 18,1% |
| 1988 | 17.963 | 22.247 | 1.980 | 42.190 | 233.052 | 18,1% |
| 1989 | 18.143 | 26.015 | 1.872 | 46.030 | 245.991 | 18,7% |
| 1990 | 18.030 | 24.244 | 1.954 | 44.228 | 247.929 | 17,8% |
| 1991 | 18.312 | 23.728 | 1.706 | 43.746 | 257.281 | 17,0% |
| 1992 | 18.338 | 24.598 | 1.658 | 44.594 | 253.155 | 17,6% |
| 1993 | 17.684 | 23.595 | 2.408 | 43.687 | 244.556 | 17,9% |
| 1994 | 21.004 | 23.562 | 2.364 | 46.930 | 262.542 | 17,9% |
| 1995 | 22.696 | 28.576 | 2.736 | 54.008 | 291.028 | 18,6% |
| 1996 | 23.571 | 30.792 | 2.915 | 57.278 | 271.734 | 21,1% |
| 1997 | 24.887 | 30.805 | 2.712 | 58.404 | 279.925 | 20,9% |
| 1998 | 24.725 | 25.545 | 2.784 | 53.054 | 291.775 | 18,2% |
| 1999 | 27.877 | 25.122 | 2.927 | 55.926 | 303.536 | 18,4% |
| 2000 | 29.805 | 27.530 | 2.732 | 60.067 | 323.036 | 18,6% |

Moviment de contenidors (milers de TEU*)

| | Port de Barcelona | Port de Tarragona | Ports de la Generalitat | Total Catalunya | Total Espanya | % Cat/ Esp |
|------|----------------------|----------------------|----------------------------|--------------------|------------------|---------------|
| 1987 | 341 | 14 | - | 355 | - | - |
| 1988 | 385 | 13 | - | 398 | - | - |
| 1989 | 440 | 18 | - | 458 | - | - |
| 1990 | 448 | 18 | - | 466 | - | - |
| 1991 | 489 | 27 | - | 516 | - | - |
| 1992 | 552 | 33 | - | 585 | 2.813 | 20,8% |
| 1993 | 530 | 41 | - | 542 | 2.837 | 19,1% |
| 1994 | 605 | 41 | - | 646 | 3.351 | 19,3% |
| 1995 | 686 | 36 | - | 725 | 3.935 | 18,4% |
| 1996 | 767 | 34 | - | 801 | 4.373 | 18,3% |
| 1997 | 972 | 33 | - | 1.005 | 4.942 | 20,3% |
| 1998 | 1.095 | 31 | - | 1.126 | 5.836 | 19,3% |
| 1999 | 1.235 | 40 | - | 1.275 | 6.295 | 20,3% |
| 2000 | 1.388 | 45 | - | 1.432 | 6.841 | 20,9% |

(*) TEU: contenidor equivalent de 20 peus

Font: Ports de la Generalitat, Autoritat Portuària de Barcelona, Autoritat Portuària de Tarragona i Ministeri de Foment.

6.7.3 Ports de Catalunya: moviment de passatgers 1987-2000

Moviment de passatgers (milers de persones)

| | Port de Barcelona | Port de Tarragona | Ports de la Generalitat | Total Catalunya | Total Espanya | % Cat/ Espanya |
|------|----------------------|----------------------|----------------------------|--------------------|------------------|-------------------|
| 1987 | 815 | 0 | 484 | 1.299 | 14.209 | 9,1% |
| 1988 | 812 | 2 | 545 | 1.359 | 15.142 | 9,0% |
| 1989 | 773 | 1 | 651 | 1.425 | 14.726 | 9,7% |
| 1990 | 735 | 0 | 911 | 1.646 | 14.498 | 11,4% |
| 1991 | 711 | 1 | 813 | 1.525 | 15.067 | 10,1% |
| 1992 | 662 | 1 | 161 | 824 | 13.727 | 6,0% |
| 1993 | 572 | 1 | 166 | 739 | 13.318 | 5,5% |
| 1994 | 663 | 10 | 184 | 857 | 13.877 | 6,2% |
| 1995 | 674 | 50 | 174 | 898 | 13.749 | 6,5% |
| 1996 | 731 | 36 | 627 | 1.394 | 14.328 | 9,7% |
| 1997 | 869 | 1 | 622 | 1.492 | 14.973 | 10,0% |
| 1998 | 1.065 | 1 | 520 | 1.587 | 16.243 | 9,8% |
| 1999 | 1.378 | 2 | 683 | 2.063 | 17.171 | 12,0% |
| 2000 | 1.425 | 2 | 578 | 2.004 | 18.259 | 11,0% |

(*) El nombre de passatgers de Ports de la Generalitat inclou el tràfic local.

Font: Ports de la Generalitat, Autoritat Portuària de Barcelona, Autoritat Portuària de Tarragona i Ministeri de Foment.

6.7.4 Ports de Catalunya: pesca desembarcada, 1996-2000

| Ports | Quilograms | | | | |
|--------------|-------------------|-------------------|-------------------|-------------------|-------------------|
| | 1996 | 1997 | 1998 | 1999 | 2000 |
| Generalitat | 37.226.247 | 34.724.390 | 30.465.736 | 32.365.203 | 34.758.710 |
| Barcelona | 7.509.000 | 5.019.000 | 4.396.000 | 6.183.000 | 5.726.000 |
| Tarragona | 9.012.000 | 9.597.000 | 7.546.000 | 8.243.000 | 7.658.000 |
| Total | 53.747.247 | 49.340.390 | 42.407.736 | 46.791.203 | 48.142.710 |

Font: Ports de la Generalitat, Port de Barcelona i Port de Tarragona.

6.7.5 Amarradors a les petites instal.lacions nauticoesportives, 1982, 1989 i 1998



| | Nombre d'embarcacions disposades en: | | | | | | | | | | | | | | |
|--------------------------|--------------------------------------|------------|------------|--------------|--------------|--------------|----------------|--------------|--------------|--------------|------------|------------|--------------|--------------|--------------|
| | Embarcador | | | Ancoratge | | | Zona d'avarada | | | Base nàutica | | | Total | | |
| | 1982 | 1989 | 1998 | 1982 | 1989 | 1998 | 1982 | 1989 | 1998 | 1982 | 1989 | 1998 | 1982 | 1989 | 1998 |
| Alt Empordà | 92 | 282 | 267 | 2.020 | 1.670 | 2.457 | 1.105 | 1.475 | 1.071 | - | - | - | 3.217 | 3.427 | 3.795 |
| Portbou | - | 80 | 60 | 15 | 10 | 64 | 60 | 50 | 50 | - | - | - | 75 | 140 | 174 |
| Colera | 2 | 20 | 10 | 125 | 55 | 106 | 85 | 85 | 58 | - | - | - | 212 | 160 | 174 |
| Llançà | 22 | 22 | 34 | 135 | 220 | 176 | 170 | 220 | 68 | - | - | - | 327 | 462 | 278 |
| Port de la Selva | - | - | - | 380 | 145 | 259 | 220 | 185 | 109 | - | - | - | 600 | 330 | 368 |
| Cadaqués | 53 | 35 | 73 | 675 | 745 | 1.086 | 230 | 465 | 336 | - | - | - | 958 | 1.245 | 1.495 |
| Roses | 15 | 125 | 85 | 335 | 275 | 523 | 175 | 230 | 181 | - | - | - | 525 | 630 | 789 |
| Castelló d'Empúries | - | - | - | 185 | 40 | 28 | 55 | 75 | 110 | - | - | - | 240 | 115 | 138 |
| St. Pere Pescador | - | - | - | 20 | 50 | 5 | 30 | 30 | 34 | - | - | - | 50 | 80 | 39 |
| Escala, l' | - | - | 5 | 150 | 130 | 210 | 80 | 135 | 125 | - | - | - | 230 | 265 | 340 |
| Baix Empordà | 32 | 35 | 275 | 1.150 | 1.815 | 2.219 | 1.030 | 1.410 | 1.235 | 348 | 75 | 133 | 2.560 | 3.335 | 3.862 |
| Torroella de Montgrí | - | - | - | 140 | 120 | 395 | 130 | 130 | 119 | - | - | - | 270 | 250 | 514 |
| Pals | - | - | - | - | - | 4 | 85 | 20 | 72 | - | - | - | 85 | 20 | 76 |
| Begur | 10 | 10 | 6 | 305 | 320 | 340 | 105 | 250 | 94 | 75 | 75 | 133 | 495 | 655 | 573 |
| Palafrugell | - | - | 18 | 315 | 730 | 750 | 225 | 340 | 314 | 243 | - | - | 783 | 1.070 | 1.082 |
| Mont-ras | - | - | - | 45 | - | - | 5 | 270 | - | - | - | - | 50 | 270 | - |
| Palamós | - | - | 193 | 130 | 260 | 307 | 290 | 105 | 259 | - | - | - | 420 | 365 | 759 |
| Calonge | - | - | 35 | 65 | 90 | 99 | 40 | 40 | 179 | 30 | - | - | 135 | 130 | 313 |
| Castell-Platja d'Aro | - | - | - | - | 55 | 64 | 30 | 195 | 50 | - | - | - | 30 | 250 | 114 |
| St. Feliu de Guíxols | 20 | 25 | 18 | 90 | 160 | 215 | 115 | - | 121 | - | - | - | 225 | 185 | 354 |
| Sta. Cristina d'Aro | 2 | - | 5 | 60 | 80 | 45 | 5 | 60 | 27 | - | - | - | 67 | 140 | 77 |
| Selva | - | - | - | 330 | 280 | 292 | 240 | 385 | 426 | 275 | 220 | 262 | 845 | 885 | 980 |
| Tossa de Mar | - | - | - | 240 | 230 | 119 | 100 | 215 | 183 | 160 | 100 | 185 | 500 | 545 | 487 |
| Lloret de Mar | - | - | - | 65 | 40 | 146 | 100 | 115 | 187 | 115 | 120 | 77 | 280 | 275 | 410 |
| Blanes | - | - | - | 25 | 10 | 27 | 40 | 55 | 56 | - | - | - | 65 | 65 | 83 |
| Maresme | 10 | 25 | - | - | 25 | 32 | 580 | 610 | 672 | 996 | 765 | 906 | 1.586 | 1.425 | 1.610 |
| Malgrat de Mar | - | - | - | - | 10 | 3 | 50 | 40 | 103 | - | - | - | 50 | 50 | 106 |
| Sta. Susanna | - | - | - | - | - | 4 | 5 | 10 | 3 | - | - | - | 5 | 10 | 7 |
| Pineda de Mar | - | - | - | - | 15 | 5 | 100 | 90 | 145 | 169 | 75 | 83 | 269 | 180 | 233 |
| Calella | - | - | - | - | - | 5 | 70 | 30 | 69 | 119 | 65 | 116 | 189 | 95 | 190 |
| St. Pol de Mar | - | - | - | - | - | 1 | 60 | 25 | 10 | 100 | 100 | 183 | 160 | 125 | 194 |
| Canet de Mar | - | - | - | - | - | - | 20 | 20 | 52 | 123 | 80 | 88 | 143 | 100 | 140 |
| Arenys de Mar | - | - | - | - | - | 6 | 10 | - | - | - | - | - | 10 | - | 6 |
| Caldes d'Estrac | 10 | 25 | - | - | - | 1 | 10 | 50 | 25 | 20 | 50 | 59 | 40 | 125 | 85 |
| St. Vicenç de Montalt | - | - | - | - | - | - | - | - | 21 | - | - | - | - | - | 21 |
| St. Andreu de Llavaneres | - | - | - | - | - | 2 | 40 | - | 17 | - | - | - | 40 | - | 19 |
| Mataró | - | - | - | - | - | 1 | 40 | 25 | 40 | 145 | 125 | 88 | 185 | 150 | 129 |
| Cabrera de Mar | - | - | - | - | - | - | 10 | - | 9 | 100 | 100 | 91 | 110 | 100 | 100 |
| Vilassar de Mar | - | - | - | - | - | 3 | 45 | 120 | 8 | 160 | 170 | 125 | 205 | 290 | 136 |
| Premià de Mar | - | - | - | - | - | - | - | 120 | 64 | - | - | - | - | 120 | 64 |
| Masnou, el | - | - | - | - | - | 1 | 100 | 80 | 10 | 60 | - | 73 | 160 | 80 | 84 |
| Montgat | - | - | - | - | - | - | 20 | - | 96 | - | - | - | 20 | - | 96 |
| Barcelonès | - | - | 21 | - | - | 1 | 60 | - | 153 | 193 | 35 | 22 | 253 | 35 | 197 |
| Badalona | - | - | - | - | - | 1 | 60 | - | 78 | 60 | 35 | 22 | 120 | 35 | 101 |
| St. Adrià de Besòs | - | - | - | - | - | - | - | - | 39 | - | - | - | - | - | 39 |
| Barcelona | - | - | 21 | - | - | - | - | - | 36 | 133 | - | - | 133 | - | 57 |

6.7.5 Amarradors a les petites instal.lacions nauticoesportives, 1982, 1989 i 1998 (continuació)

| | Nombre d'embarcacions disposades en: | | | | | | | | | | | | | | |
|-------------------------|--------------------------------------|------------|------------|--------------|--------------|--------------|----------------|--------------|--------------|--------------|--------------|--------------|---------------|---------------|---------------|
| | Embarcador | | | Ancoratge | | | Zona d'avarada | | | Base nàutica | | | Total | | |
| | 1982 | 1989 | 1998 | 1982 | 1989 | 1998 | 1982 | 1989 | 1998 | 1982 | 1989 | 1998 | 1982 | 1989 | 1998 |
| Baix Llobregat | - | - | - | - | - | - | 50 | 50 | 19 | 448 | 405 | 409 | 498 | 455 | 428 |
| Prat de Llobregat, el | - | - | - | - | - | - | - | - | 1 | 75 | 65 | 79 | 75 | 65 | 80 |
| Viladecans | - | - | - | - | - | - | - | 20 | 6 | - | - | - | - | 20 | 6 |
| Gavà | - | - | - | - | - | - | 20 | 30 | 10 | 75 | 70 | 78 | 95 | 100 | 88 |
| Castelldefels | - | - | - | - | - | - | 30 | - | 2 | 298 | 270 | 252 | 328 | 270 | 254 |
| Garraf | 11 | 15 | - | 110 | 5 | 38 | 175 | 135 | 104 | 82 | 190 | 167 | 378 | 345 | 309 |
| Sitges | 11 | 15 | - | 45 | 5 | 21 | 120 | 80 | 87 | 82 | 110 | 113 | 258 | 210 | 221 |
| Vilanova i la Geltrú | - | - | - | 40 | - | 5 | 20 | 40 | 13 | - | - | - | 60 | 40 | 18 |
| Cubelles | - | - | - | 25 | - | 12 | 35 | 15 | 4 | - | 80 | 54 | 60 | 95 | 70 |
| Baix Penedès | - | - | - | 50 | - | 4 | 215 | 285 | 197 | 315 | 310 | 128 | 580 | 595 | 329 |
| Cunit | - | - | - | 5 | - | 1 | 15 | 20 | - | 63 | 80 | 9 | 83 | 100 | 10 |
| Calafell | - | - | - | 10 | - | 1 | 35 | 45 | 38 | 252 | 230 | 119 | 297 | 275 | 158 |
| Vendrell, el | - | - | - | 35 | - | 2 | 165 | 220 | 159 | - | - | - | 200 | 220 | 161 |
| Tarragonès | 130 | 90 | 1 | - | 25 | 59 | 300 | 320 | 348 | 369 | 600 | 444 | 799 | 1.035 | 852 |
| Roda de Barà | 130 | 90 | 1 | - | - | 4 | 20 | 20 | 123 | - | - | - | 150 | 110 | 128 |
| Creixell | - | - | - | - | - | 3 | 25 | 10 | 15 | - | 85 | 90 | 25 | 95 | 108 |
| Torredembarra | - | - | - | - | - | 10 | 15 | 30 | 55 | 219 | 310 | 180 | 234 | 340 | 245 |
| Altafulla | - | - | - | - | 5 | 2 | 15 | 15 | 9 | 150 | 85 | 77 | 165 | 105 | 88 |
| Tarragona | - | - | - | - | - | 16 | 90 | 160 | 85 | - | 120 | 97 | 90 | 280 | 198 |
| Vila-seca | - | - | - | - | 5 | 2 | - | 20 | 2 | - | - | - | - | 25 | 4 |
| Salou | - | - | - | - | 15 | 22 | 135 | 65 | 59 | - | - | - | 135 | 80 | 81 |
| Baix Camp | - | - | - | - | 105 | 62 | 340 | 300 | 207 | - | - | - | 340 | 405 | 269 |
| Cambrils | - | - | - | - | 90 | 39 | 100 | 170 | 112 | - | - | - | 100 | 260 | 151 |
| Mont-roig del Camp | - | - | - | - | 15 | 10 | 110 | 100 | 70 | - | - | - | 110 | 115 | 80 |
| Vandellòs | - | - | - | - | - | 13 | 130 | 30 | 25 | - | - | - | 130 | 30 | 38 |
| Baix Ebre | - | 85 | 32 | 50 | 80 | 66 | 75 | 70 | 217 | - | 15 | 30 | 125 | 250 | 345 |
| Ametlla de Mar, l' | - | 25 | 12 | 30 | 35 | 24 | 40 | 25 | 40 | - | - | - | 70 | 85 | 76 |
| Perelló, el | - | - | - | 20 | - | 9 | 20 | - | 4 | - | - | - | 40 | - | 13 |
| Ampolla, l' | - | - | - | - | 45 | 19 | 15 | 45 | 30 | - | 15 | 30 | 15 | 105 | 79 |
| Deltebre | - | 30 | 20 | - | - | 11 | - | - | 140 | - | - | - | - | 30 | 171 |
| St. Jaume d'Enveja | - | 30 | - | - | - | 3 | - | - | 3 | - | - | - | - | 30 | 6 |
| Montsià | 30 | 155 | 21 | 65 | 80 | 152 | 80 | 70 | 73 | - | - | - | 175 | 305 | 246 |
| Amposta | 30 | 30 | - | 10 | 10 | - | 10 | 10 | 1 | - | - | - | 50 | 50 | 1 |
| St. Carles de la Ràpita | - | 125 | 21 | 40 | 70 | 106 | 60 | 60 | 48 | - | - | - | 100 | 255 | 175 |
| Cases d'Alcanar, les | - | - | - | 15 | - | 46 | 10 | - | 24 | - | - | - | 25 | - | 70 |
| Total | 305 | 687 | 617 | 3.775 | 4.085 | 5.382 | 4.250 | 5.110 | 4.722 | 3.026 | 2.615 | 2.501 | 11.356 | 12.497 | 13.222 |

Font: DGPT

6.7.6 Amarradors esportius a Catalunya per sectors litorals, 2000

| Situació el 31 de desembre | Nombre d'amarradors | | |
|---|----------------------|-------------------------|---------------|
| | Any 2000 | | |
| | En cessió d'ús | Ús públic tarifat | Total |
| Costa Brava | 6.784 | 2.780 | 9.615 |
| Embarcador de Portbou | - | - | |
| Embarcador de Colera | 130 | 20 | 150 |
| Dàrsena Esportiva de Llançà | 382 | 115 | 497 |
| Dàrsena Esportiva del Port de la Selva | 284 | 44 | 328 |
| Dàrsena Esportiva de Roses | | - | 51 |
| Marina de Santa Margarida | 852 | 746 | 1.598 |
| Marina d'Empuriabrava | 2.100 | 700 | 2.800 |
| Dàrsena Esportiva de l'Escala | 300 | 300 | 600 |
| Dàrsena Esportiva del Port de l'Estartit | 443 | 263 | 706 |
| Embarcador d'Aiguablava | 54 | 6 | 60 |
| Embarcador de Llafranc | 110 | 30 | 140 |
| Port Esportiu Marina de Palamós | 641 | 220 | 861 |
| Dàrsena Esportiva de Palamós | 189 | 20 | 209 |
| Marina de Port d'Aro | 579 | 259 | 838 |
| Dàrsena Esportiva de St. Feliu de Guíxols | 325 | - | 325 |
| Embarcador de Cala Canyelles | 107 | 25 | 132 |
| Dàrsena Esportiva de Blanes | 288 | 32 | 320 |
| Maresme | 3.216 | 604 | 3.820 |
| Dàrsena Esportiva d'Arenys de Mar | 519 | 71 | 590 |
| Port Esportiu del Balís | 741 | 34 | 775 |
| Port Esportiu de Mataró | 840 | 240 | 1.080 |
| Embarcador de Premià de Mar | 208 | 89 | 297 |
| Port Esportiu del Masnou | 908 | 170 | 1.078 |
| Barcelona-Garraf | 3.831 | 856 | 4.687 |
| Port Esportiu Port Olímpic | 555 | 185 | 740 |
| Dàrsena Esportiva de Barcelona | 698 | 42 | 740 |
| Port Esportiu Port Ginesta | 841 | 223 | 1.064 |
| Dàrsena Esportiva del Garraf | 530 | 59 | 589 |
| Port Esportiu d'Aiguadolç | 598 | 144 | 742 |
| Dàrsena Esportiva de Vilanova i la Geltrú | 609 | 203 | 812 |
| Costa Daurada | 3.660 | 1.178 | 4.838 |
| Embarcador de Segur de Calafell | 197 | 68 | 265 |
| Embarcador de Coma-ruga | 239 | 26 | 265 |
| Port Esportiu de Torredembarra | 612 | 204 | 816 |
| Dàrsena Esportiva de Tarragona | 397 | 44 | 441 |
| Embarcador de Salou | 230 | 0 | 230 |
| Dàrsena Esportiva de Cambrils | 208 | 217 | 425 |
| Port Esportiu de l'Hospitalet de l'Infant | 463 | 112 | 575 |
| Port Esportiu de Calafat | 314 | 90 | 404 |
| Embarcador de Sant Jordi d'Alfama | | | |
| Dàrsena Esportiva de l'Ametlla de Mar | 226 | 31 | 257 |
| Dàrsena Esportiva de l'Ampolla | 325 | 107 | 432 |
| Dàrsena Esp. de St. Carles de la Ràpita | 329 | 109 | 438 |
| Embarcador de Tortosa | - | 35 | 35 |
| Embarcador d'Amposta | - | 35 | 35 |
| Embarcador de Deltebre | - | 35 | 35 |
| Embarcador de Sant Jaume d'Enveja | - | 35 | 35 |
| Dàrsena Esp. de les Cases d'Alcanar | 120 | 30 | 150 |
| Catalunya | 17.491 | 5.418 | 22.960 |

6.7.7 Amarradors a les instal·lacions nàutiques, 2000



| Ports/Zones | Nombre d'amarradors | | | | | | |
|---|-------------------------|------------|--------------|--------------|--------------|--------------|---------------|
| | Ports de la Generalitat | | Entitats | | Parcial | | Total |
| | Fixos | Temporals | Fixos | Temporals | Fixos | Temporals | |
| Costa Brava | 584 | 283 | 7.670 | 2.318 | 8.254 | 2.601 | 10.855 |
| Embarcador de Portbou | 29 | - | 35 | 115 | 64 | 115 | 179 |
| Embarcador de Colera | - | - | 133 | - | 133 | - | 133 |
| Dàrsena Esportiva de Llançà | - | - | 497 | 25 | 497 | 25 | 522 |
| Dàrsena Esportiva del Port de la Selva | 176 | 129 | 301 | 55 | 477 | 184 | 661 |
| Dàrsena Esportiva de Roses | 29 | - | - | - | 29 | - | 29 |
| Grup Esports Nàutics | - | - | - | 217 | - | 217 | 217 |
| Marina de Santa Margarida | - | - | 500 | - | 500 | - | 500 |
| Marina d'Empuriabrava | - | - | 2.500 | - | 2.500 | - | 2.500 |
| Dàrsena Esportiva de l'Escala | 92 | 44 | 606 | - | 698 | 44 | 742 |
| Dàrsena Esportiva del Port de l'Estartit | 144 | - | - | - | 144 | - | 144 |
| Club Nàutic | - | - | 382 | 360 | 382 | 360 | 742 |
| Associació Llevantina | - | - | - | 259 | - | 259 | 259 |
| Embarcador d'Aiguablava | - | - | 62 | - | 62 | - | 62 |
| Embarcador de Llafranc | - | - | 140 | - | 140 | - | 140 |
| Port Esportiu Marina de Palamós | - | - | 869 | - | 869 | - | 869 |
| Dàrsena Esportiva de Palamós | 6 | 80 | - | - | 6 | 80 | 86 |
| Club Nàutic Costa Brava | - | - | 243 | 260 | 243 | 260 | 503 |
| Associació Front al Mar | - | - | - | 338 | - | 338 | 338 |
| Marina de Port d'Aro | - | - | 842 | - | 842 | - | 842 |
| Dàrsena Esportiva de St. Feliu de Guíxol | 18 | 30 | - | - | 18 | 30 | 48 |
| Club Nàutic | - | - | 126 | 226 | 126 | 226 | 352 |
| Associació Llops de Mar | - | - | - | 172 | - | 172 | 172 |
| Francesc Carré | - | - | - | 18 | - | 18 | 18 |
| Embarcador de Cala Canyelles | - | - | 132 | - | 132 | - | 132 |
| Dàrsena Esportiva de Blanes | 90 | - | - | - | 90 | - | 90 |
| Club de Vela Blanes | - | - | 302 | - | 302 | - | 302 |
| Elisabeth Van Rijn | - | - | - | 178 | - | 178 | 178 |
| Associació Verge del Vilar | - | - | - | 95 | - | 95 | 95 |
| Maresme | 320 | 30 | 3.788 | 0 | 3.788 | 25 | 3.813 |
| Dàrsena Esportiva d'Arenys de Mar | 320 | 30 | - | - | - | 25 | 25 |
| Club Nàutic | - | - | 415 | - | 415 | - | 415 |
| Mar Sport | - | - | 194 | - | 194 | - | 194 |
| Port Esportiu del Balís | - | - | 753 | - | 753 | - | 753 |
| Port Esportiu de Mataró | - | - | 1.071 | - | 1.071 | - | 1.071 |
| Embarcador de Premià de Mar | - | - | 274 | - | 274 | - | 274 |
| Port Esportiu del Masnou | - | - | 1.081 | - | 1.081 | - | 1.081 |
| Barcelona-Garraf | 1.077 | 353 | 4.660 | 0 | 4.972 | 0 | 4.972 |
| Port Esportiu Port Olímpic | - | - | 755 | - | 755 | - | 755 |
| Dàrsena Esportiva de Barcelona | - | - | - | - | - | - | - |
| Marina Port Vell | - | - | 410 | - | 410 | - | 410 |
| Reial Club Marítim Barcelona | - | - | 140 | - | 140 | - | 140 |
| Reial Club Nàutic Barcelona | - | - | 128 | - | 128 | - | 128 |
| Port Esportiu Port Ginesta | - | - | 1.064 | - | 1.064 | - | 1.064 |
| Dàrsena Esportiva del Garraf | 468 | 150 | 618 | - | 618 | - | 618 |
| Port Esportiu d'Aiguadolç | - | - | 733 | - | 733 | - | 733 |
| Dàrsena Esportiva de Vilanova i la Geltrú | 609 | 203 | 812 | - | 1.124 | - | 1.124 |

Font: DGPT

6.7.7 Amarradors a les instal·lacions nàutiques, 2000 (continuació)

| Ports/Zones | Nombre d'amarradors | | | | | | |
|---|-------------------------|--------------|---------------|--------------|---------------|--------------|---------------|
| | Ports de la Generalitat | | Entitats | | Parcial | | Total |
| | Fixos | Temporals | Fixos | Temporals | Fixos | Temporals | |
| Costa Daurada | 1.392 | 379 | 4.277 | 425 | 4.716 | 653 | 5.369 |
| Embarcador de Segur de Calafell | - | - | 223 | - | 223 | - | 223 |
| Embarcador de Coma-ruga | - | - | 265 | - | 265 | - | 265 |
| Port Esportiu de Torredembarra | - | - | 820 | - | 820 | - | 820 |
| Dàrsena Esportiva de Tarragona | - | - | 143 | - | 442 | - | 442 |
| Embarcador de Salou | - | - | 230 | - | 230 | - | 230 |
| Dàrsena Esportiva de Cambrils | 453 | 80 | 368 | 174 | 368 | 174 | 542 |
| Port Esportiu de l'Hospitalet de l'Infant | - | - | 575 | - | 575 | - | 575 |
| Port Esportiu de Calafat | - | - | 404 | - | 404 | - | 404 |
| Embarcador de Sant Jordi d'Alfama | - | - | 207 | - | 207 | - | 207 |
| Dàrsena Esportiva de l'Ametlla de Mar | 158 | 37 | - | 200 | - | 200 | 200 |
| Dàrsena Esportiva de l'Ampolla | 325 | 108 | 432 | - | 432 | - | 432 |
| Dàrsena Esp. de St. Carles de la Ràpita | 327 | 111 | 438 | 51 | 438 | 279 | 717 |
| Embarcador de Tortosa | - | - | - | - | 35 | - | 35 |
| Embarcador d'Amposta | - | - | - | - | 35 | - | 35 |
| Embarcador de Deltebre | - | - | - | - | 35 | - | 35 |
| Embarcador de Sant Jaume d'Enveja | - | - | - | - | 35 | - | 35 |
| Dàrsena Esp. de les Cases d'Alcanar | 129 | 43 | 172 | - | 172 | - | 172 |
| Total | 3.373 | 1.045 | 20.395 | 2.743 | 21.730 | 3.279 | 25.009 |

Distribució dels amarradors esportius per sectors litorals, 2000

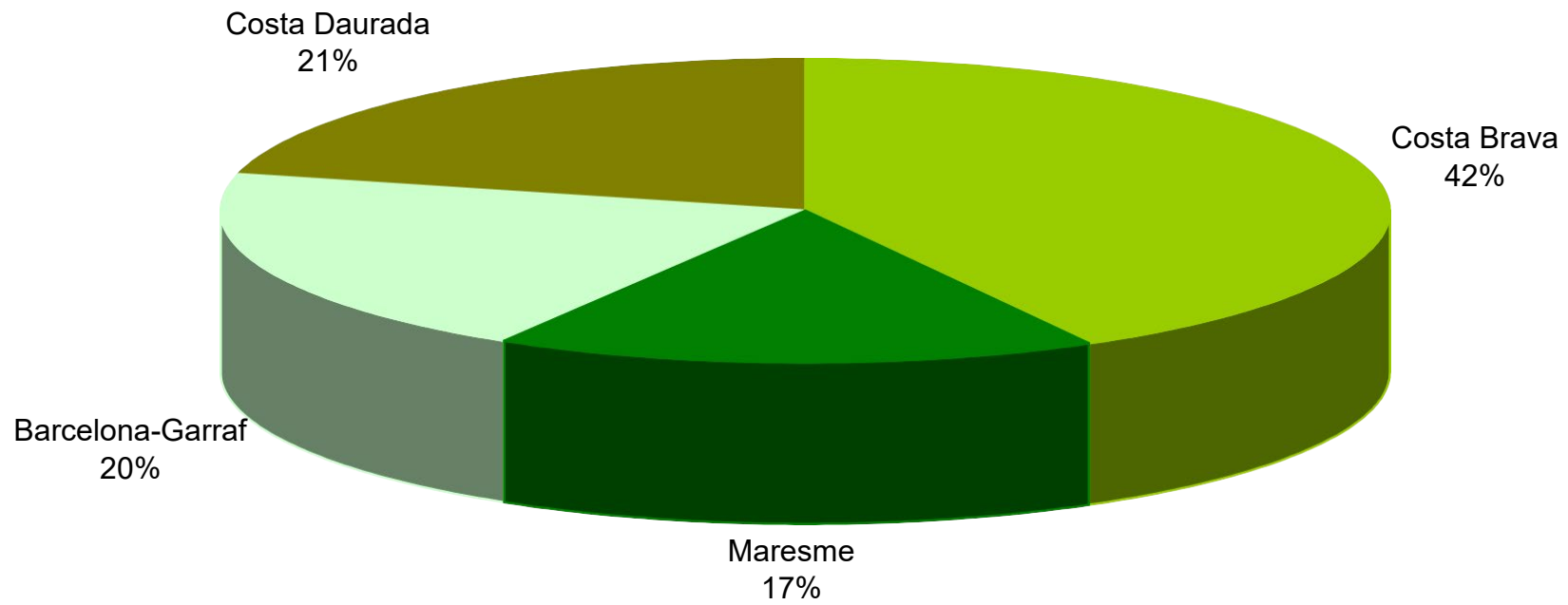

Moviment de vaixells als ports de Catalunya, 1987-2000

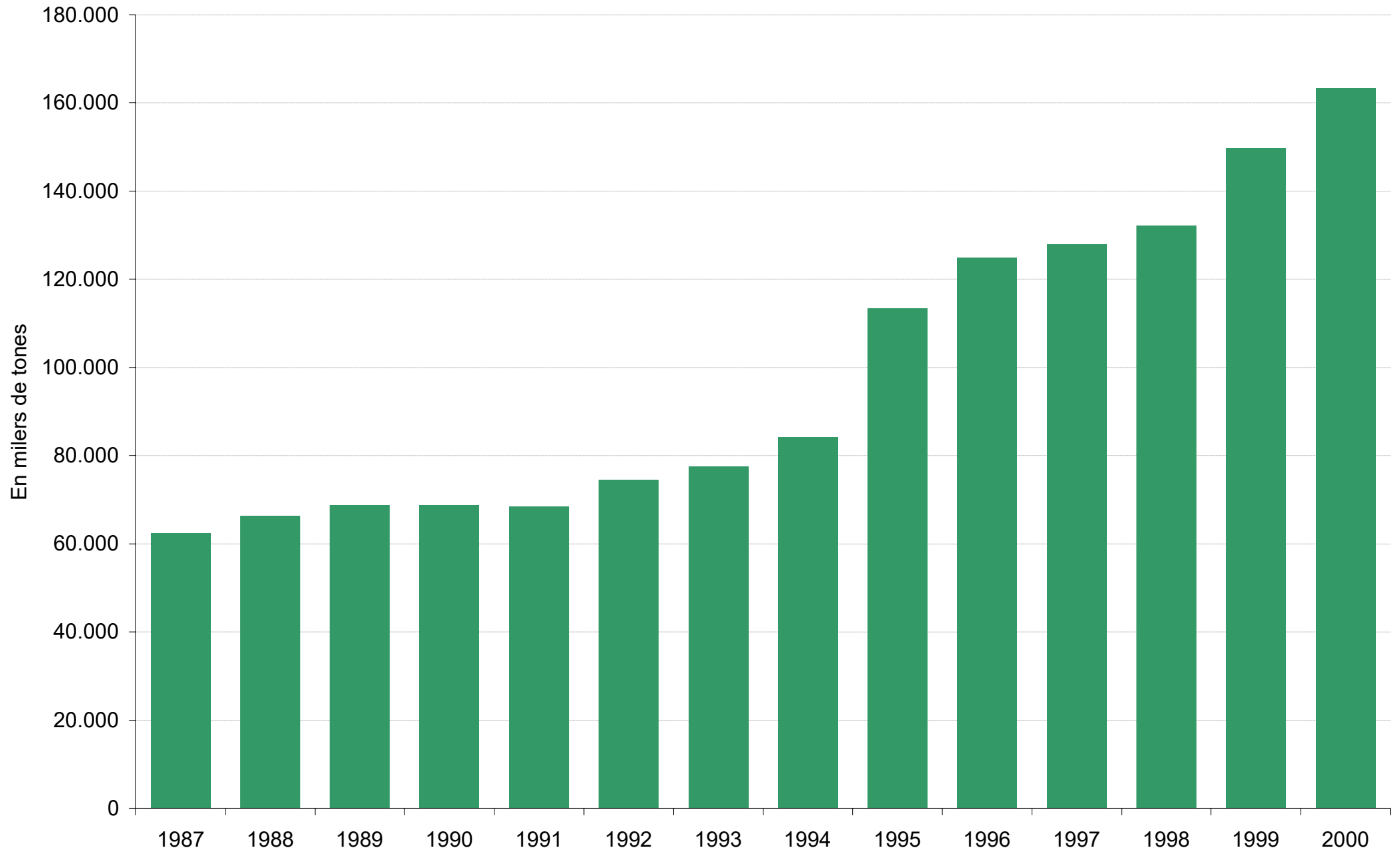

Moviment de mercaderies als Ports de Catalunya, 1987-2000

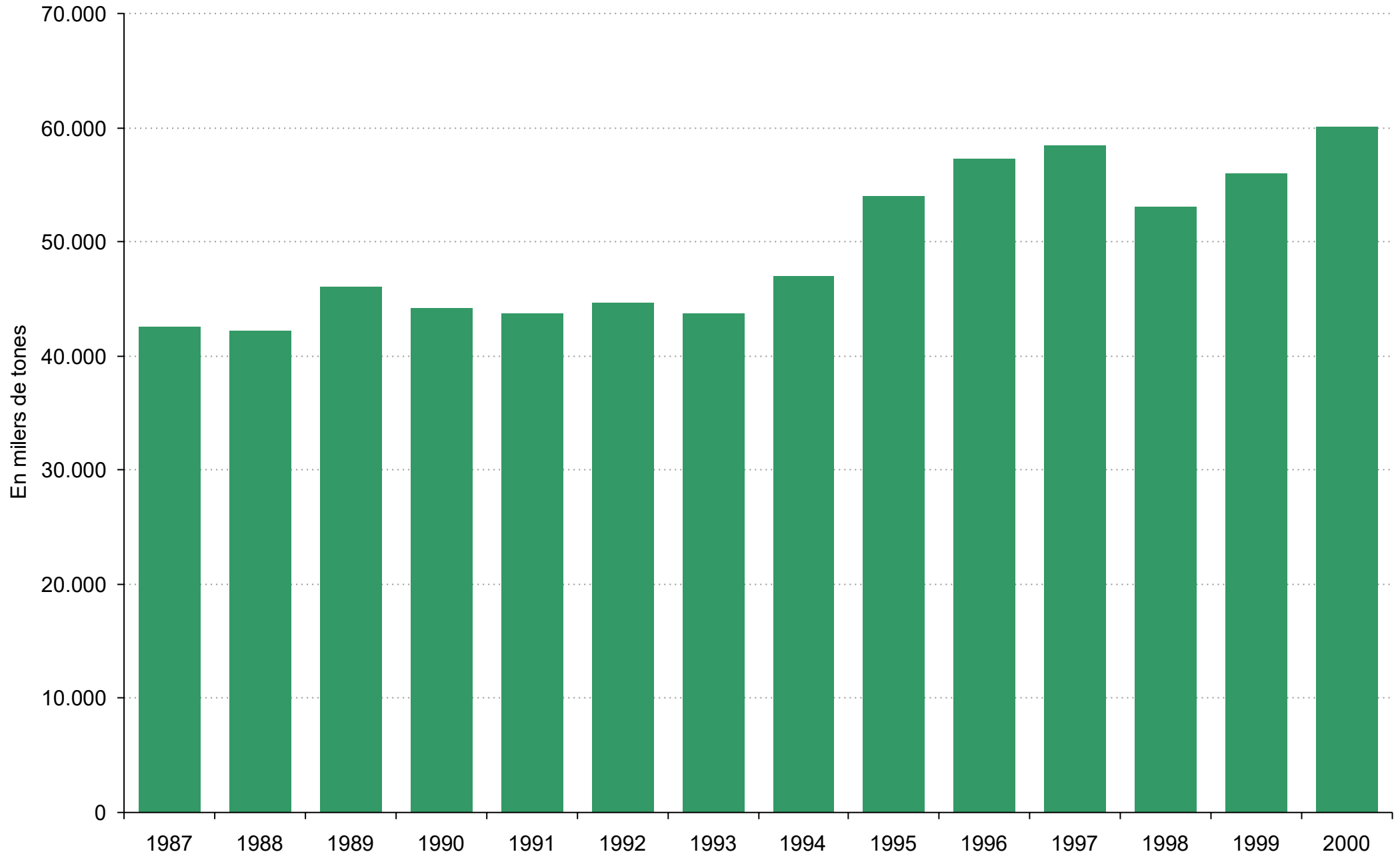

Moviment de passatgers als Ports de Catalunya, 1987-2000

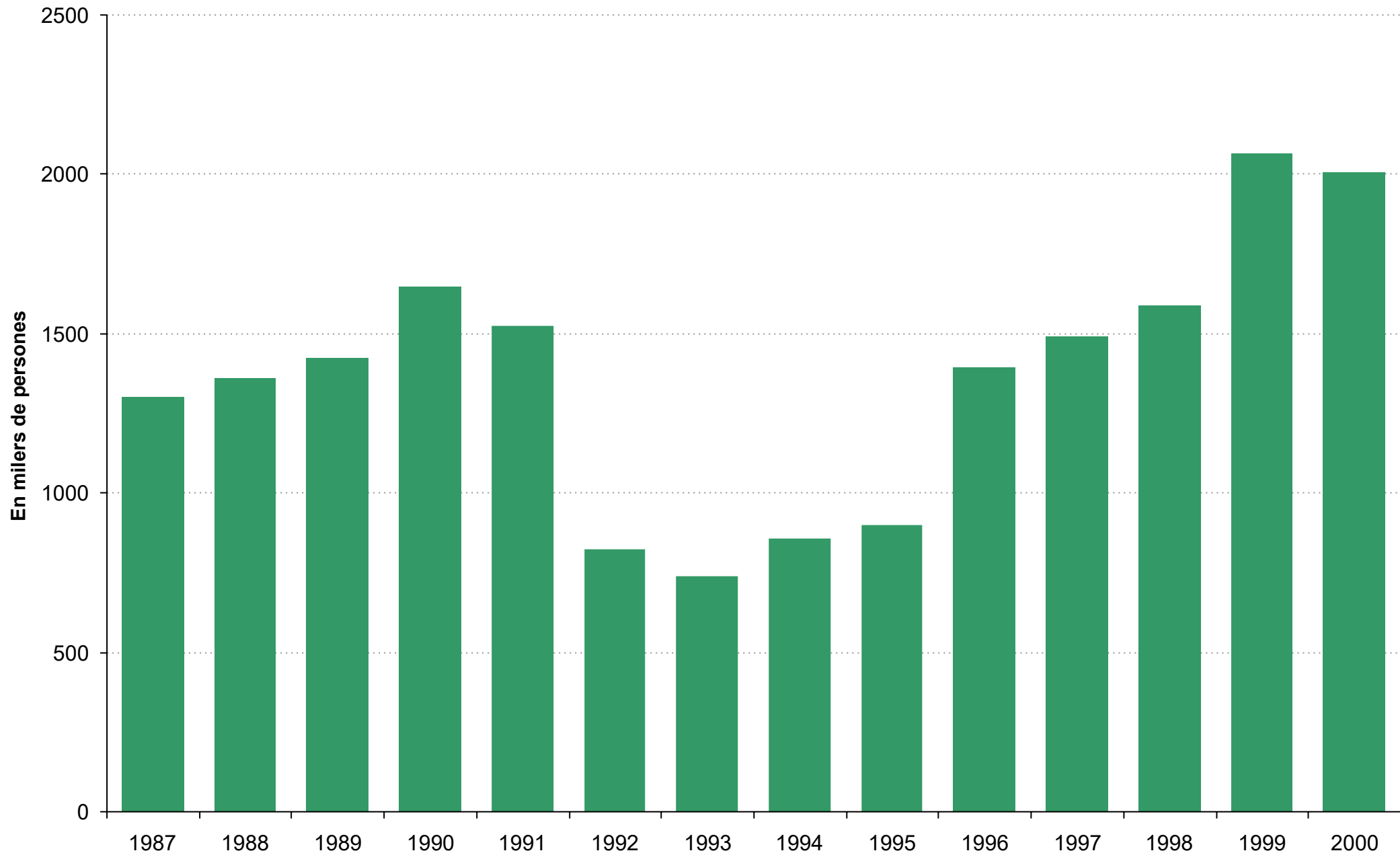

6.8 Aeroports i instal·lacions aeroportuàries

6.8.1 Aeroports, tràfic d'aeronaus 1987-2000

6.8.2 Aeroports, trànsit de passatgers, 1987-2000

6.8.3 Aeroports, tràfic de mercaderies 1987-2000

6.8.4 Aeroports de Catalunya: moviment d'aeronaus, passatgers i mercaderies, 1987-2000

6.8.5 Aeroport de Barcelona: moviment d'aeronaus, passatgers i mercaderies, 1987-2000

6.8.6 Aeroport de Barcelona: trànsit de passatgers amb la resta d'aeroports espanyols, 1999

6.8.7 Aeroport de Girona: moviment d'aeronaus, passatgers i mercaderies, 1987-2000

6.8.8 Aeroport de Reus: moviment d'aeronaus, passatgers i mercaderies, 1987-2000

6.8.9 Aeroports de Catalunya: moviment d'aeronaus, passatgers i mercaderies, 2000

6.8.1 Aeroports, tràfic d'aeronaus 1987-2000

Moviment d'aeronaus (nombre)

| | Barcelona | Girona | Reus | Total Catalunya | Total Espanya | % Cat/Espanya |
|------|-----------|--------|-------|-----------------|---------------|---------------|
| 1987 | 77.016 | 5.252 | 2.696 | 84.964 | 564.820 | 15,0% |
| 1988 | 96.263 | 5.285 | 2.701 | 104.249 | 638.201 | 16,3% |
| 1989 | 106.129 | 4.302 | 2.336 | 112.767 | 699.960 | 16,1% |
| 1990 | 117.731 | 3.353 | 1.025 | 122.109 | 733.506 | 16,6% |
| 1991 | 123.049 | 2.364 | 975 | 126.388 | 799.958 | 15,8% |
| 1992 | 136.081 | 2.348 | 966 | 139.395 | 878.262 | 15,9% |
| 1993 | 133.542 | 2.150 | 794 | 136.486 | 860.499 | 15,9% |
| 1994 | 142.058 | 2.700 | 1.920 | 146.678 | 928.227 | 15,8% |
| 1995 | 152.020 | 3.613 | 4.143 | 159.776 | 1.003.132 | 15,9% |
| 1996 | 176.758 | 3.064 | 3.894 | 183.716 | 1.090.752 | 16,8% |
| 1997 | 206.929 | 3.849 | 4.118 | 214.896 | 1.200.772 | 17,9% |
| 1998 | 212.358 | 4.934 | 4.179 | 221.471 | 1.253.714 | 17,7% |
| 1999 | 228.638 | 4.896 | 4.439 | 237.973 | 1.376.782 | 17,3% |
| 2000 | 252.196 | 5.581 | 4.944 | 262.721 | 1.497.107 | 17,5% |

Font: Dirección General de Aviación Civil. Ministeri de Foment.

6.8.2 Aeroports, trànsit de passatgers, 1987-2000

Moviment de passatgers (nombre)

| | Barcelona | Girona | Reus | Total Catalunya | Total Espanya | % Cat/Espanya |
|-------------|------------|---------|---------|-----------------|---------------|---------------|
| 1987 | 6.660.559 | 774.930 | 340.026 | 7.775.515 | 63.022.000 | 12,3% |
| 1988 | 7.234.022 | 725.587 | 391.015 | 8.350.624 | 68.322.000 | 12,2% |
| 1989 | 8.146.000 | 617.000 | 276.473 | 9.039.473 | 70.772.000 | 12,8% |
| 1990 | 9.041.248 | 402.208 | 89.030 | 9.532.486 | 73.369.014 | 13,0% |
| 1991 | 8.961.234 | 283.588 | 91.730 | 9.336.552 | 76.231.803 | 12,2% |
| 1992 | 10.036.210 | 286.957 | 99.994 | 10.423.161 | 82.672.214 | 12,6% |
| 1993 | 9.654.140 | 256.057 | 103.136 | 10.013.333 | 81.409.475 | 12,3% |
| 1994 | 10.296.695 | 373.334 | 315.305 | 10.985.334 | 89.497.927 | 12,3% |
| 1995 | 11.313.388 | 524.338 | 474.783 | 12.312.509 | 95.432.488 | 12,9% |
| 1996 | 12.918.697 | 454.962 | 450.428 | 13.824.087 | 100.711.101 | 13,7% |
| 1997 | 14.562.498 | 506.924 | 517.736 | 15.587.158 | 108.652.483 | 14,3% |
| 1998 | 15.746.291 | 585.734 | 556.446 | 16.888.471 | 116.369.633 | 14,5% |
| 1999 | 17.128.668 | 606.411 | 617.419 | 18.352.498 | 126.693.764 | 14,5% |
| 2000 | 19.375.338 | 627.222 | 686.282 | 20.688.842 | 138.614.266 | 14,9% |

Font: Direcció General de Aviación Civil. Ministeri de Foment.

6.8.3 Aeroports, tràfic de mercaderies 1987-2000

Moviment de mercaderies (en tones)

| | Barcelona | Girona | Reus | Total Catalunya | Total Espanya | % Cat/Espanya |
|------|-----------|--------|------|-----------------|---------------|---------------|
| 1987 | 45.054 | 0 | 2 | 45.056 | 348.651 | 12,9% |
| 1988 | 55.642 | 0 | 0 | 55.642 | 369.948 | 15,0% |
| 1989 | 61.322 | 0 | 0 | 61.322 | 408.547 | 15,0% |
| 1990 | 66.013 | 0 | 16 | 66.029 | 424.733 | 15,5% |
| 1991 | 62.662 | 23 | 1 | 62.686 | 382.827 | 16,4% |
| 1992 | 72.421 | 193 | 10 | 72.624 | 396.782 | 18,3% |
| 1993 | 57.477 | 97 | 0 | 57.574 | 379.682 | 15,2% |
| 1994 | 58.884 | 40 | 0 | 58.924 | 413.123 | 14,3% |
| 1995 | 68.519 | 11 | 0 | 68.530 | 452.805 | 15,1% |
| 1996 | 76.648 | 14 | 65 | 76.727 | 491.878 | 15,6% |
| 1997 | 77.930 | 55 | 19 | 78.005 | 542.071 | 14,4% |
| 1998 | 77.014 | 203 | 1 | 77.218 | 547.966 | 14,1% |
| 1999 | 86.173 | 218 | 0 | 86.391 | 583.485 | 14,8% |
| 2000 | 87.308 | 382 | 15 | 87.706 | 607.520 | 14,4% |

Font: Direcció General de Aviación Civil. Ministeri de Foment.

6.8.4 Aeroports de Catalunya: moviment d'aeronaus, passatgers i mercaderies, 1987-2000

| | Moviment d'aeronaus (nombre) | | | Moviment de passatgers (nombre) | | | Moviment de mercaderies (t) | | |
|-------------|------------------------------|------------------|---------|---------------------------------|------------------|------------|-----------------------------|------------------|--------|
| | Vols regulars | Vols no regulars | Total | Vols regulars | Vols no regulars | Total | Vols regulars | Vols no regulars | Total |
| 1987 | 70.894 | 14.070 | 84.964 | 6.299.195 | 1.476.320 | 7.775.515 | 43.699 | 1.357 | 45.056 |
| 1988 | 82.432 | 21.817 | 104.249 | 6.817.873 | 1.532.751 | 8.350.624 | 51.137 | 4.505 | 55.642 |
| 1989 | 92.819 | 19.948 | 112.767 | 7.567.000 | 1.472.473 | 9.039.473 | 59.039 | 2.283 | 61.322 |
| 1990 | 104.719 | 17.390 | 122.109 | 8.367.482 | 1.165.004 | 9.532.486 | 63.039 | 2.990 | 66.029 |
| 1991 | 111.907 | 14.481 | 126.388 | 8.204.568 | 1.131.984 | 9.336.552 | 61.947 | 739 | 62.686 |
| 1992 | 125.058 | 14.337 | 139.395 | 9.287.415 | 1.135.746 | 10.423.161 | 70.531 | 2.093 | 72.624 |
| 1993 | 122.516 | 13.970 | 136.486 | 8.979.546 | 1.033.787 | 10.013.333 | 55.639 | 1.935 | 57.574 |
| 1994 | 126.100 | 20.578 | 146.678 | 9.653.841 | 1.331.493 | 10.985.334 | 47.810 | 11.114 | 58.924 |
| 1995 | 136.805 | 22.971 | 159.776 | 10.805.362 | 1.507.147 | 12.312.509 | 54.947 | 13.583 | 68.530 |
| 1996 | 159.234 | 24.482 | 183.716 | 12.276.303 | 1.547.784 | 13.824.087 | 59.966 | 16.761 | 76.727 |
| 1997 | 186.039 | 28.857 | 214.896 | 13.861.478 | 1.725.680 | 15.587.158 | 64.953 | 13.053 | 78.006 |
| 1998 | 194.966 | 26.505 | 221.471 | 15.091.118 | 1.797.353 | 16.888.471 | 65.473 | 11.743 | 77.216 |
| 1999 | 211.662 | 26.311 | 237.973 | 16.430.608 | 1.921.890 | 18.352.498 | 76.458 | 9.933 | 86.391 |
| 2000 | 234.385 | 28.336 | 262.721 | 18.443.543 | 2.245.299 | 20.688.842 | 74.029 | 13.677 | 87.706 |

Font: Direcció General de Aviación Civil. Ministeri de Foment

6.8.5 Aeroport de Barcelona: moviment d'aeronaus, passatgers i mercaderies, 1987-2000

| | Moviment d'aeronaus (nombre) | | | Moviment de passatgers (nombre) | | | Moviment de mercaderies (t) | | |
|------|------------------------------|------------------|---------|---------------------------------|------------------|------------|-----------------------------|------------------|--------|
| | Vols regulars | Vols no regulars | Total | Vols regulars | Vols no regulars | Total | Vols regulars | Vols no regulars | Total |
| 1987 | 70.770 | 6.246 | 77.016 | 6.297.623 | 362.936 | 6.660.559 | 43.697 | 1.357 | 45.054 |
| 1988 | 82.396 | 13.867 | 96.263 | 6.816.340 | 417.682 | 7.234.022 | 51.137 | 4.505 | 55.642 |
| 1989 | 92.797 | 13.332 | 106.129 | 7.566.000 | 580.000 | 8.146.000 | 59.039 | 2.283 | 61.322 |
| 1990 | 104.520 | 13.211 | 117.731 | 8.358.433 | 682.815 | 9.041.248 | 63.039 | 2.974 | 66.013 |
| 1991 | 111.903 | 11.146 | 123.049 | 8.204.438 | 756.796 | 8.961.234 | 61.947 | 715 | 62.662 |
| 1992 | 125.058 | 11.023 | 136.081 | 9.287.415 | 748.795 | 10.036.210 | 70.531 | 1.890 | 72.421 |
| 1993 | 122.466 | 11.076 | 133.542 | 8.969.614 | 684.526 | 9.654.140 | 55.639 | 1.838 | 57.477 |
| 1994 | 126.019 | 16.039 | 142.058 | 9.641.981 | 654.714 | 10.296.695 | 47.810 | 11.074 | 58.884 |
| 1995 | 135.820 | 16.200 | 152.020 | 10.774.947 | 538.441 | 11.313.388 | 54.947 | 13.572 | 68.519 |
| 1996 | 158.035 | 18.723 | 176.758 | 12.233.937 | 684.760 | 12.918.697 | 59.965 | 16.683 | 76.648 |
| 1997 | 184.686 | 22.243 | 206.929 | 13.809.464 | 753.034 | 14.562.498 | 64.933 | 12.998 | 77.931 |
| 1998 | 193.497 | 18.861 | 212.358 | 15.015.693 | 730.598 | 15.746.291 | 65.425 | 11.588 | 77.013 |
| 1999 | 209.770 | 18.868 | 228.638 | 16.328.651 | 800.017 | 17.128.668 | 76.252 | 9.922 | 86.173 |
| 2000 | 231.348 | 20.848 | 252.196 | 18.321.779 | 1.053.559 | 19.375.338 | 73.661 | 13.647 | 87.308 |

| | Moviment d'aeronaus (nombre) | | | Moviment de passatgers (milers) | | | Moviment de mercaderies (t) | | |
|------|------------------------------|---------------|---------|---------------------------------|---------------|--------|-----------------------------|---------------|--------|
| | interior | internacional | Total | interior | internacional | Total | interior | internacional | Total |
| 1987 | 50.893 | 26.123 | 77.016 | 4.335 | 2.326 | 6.661 | 24.459 | 20.595 | 45.054 |
| 1988 | 61.427 | 34.836 | 96.263 | 4.752 | 2.482 | 7.234 | 30.575 | 25.067 | 55.642 |
| 1989 | 61.271 | 44.858 | 106.129 | 5.144 | 3.002 | 8.146 | 33.687 | 27.634 | 61.321 |
| 1990 | 59.955 | 57.776 | 117.731 | 5.654 | 3.388 | 9.042 | 34.942 | 31.557 | 66.499 |
| 1991 | 63.807 | 59.242 | 123.049 | 5.707 | 3.254 | 8.961 | 30.306 | 32.357 | 62.663 |
| 1992 | 68.053 | 68.028 | 136.081 | 6.123 | 3.916 | 10.039 | 34.157 | 37.263 | 71.420 |
| 1993 | 65.144 | 68.398 | 133.542 | 5.706 | 3.949 | 9.655 | 29.637 | 27.841 | 57.478 |
| 1994 | 73.591 | 68.467 | 142.058 | 6.094 | 4.202 | 10.296 | 27.833 | 31.051 | 58.884 |
| 1995 | 79.904 | 72.116 | 152.020 | 6.740 | 4.573 | 11.313 | 31.101 | 37.418 | 68.519 |
| 1996 | 91.495 | 85.263 | 176.758 | 7.563 | 5.356 | 12.919 | 32.121 | 44.527 | 76.648 |
| 1997 | 111.442 | 95.487 | 206.929 | 8.301 | 6.261 | 14.562 | 32.369 | 45.562 | 77.931 |
| 1998 | 110.552 | 101.806 | 212.358 | 8.674 | 7.071 | 15.745 | 31.802 | 45.212 | 77.014 |
| 1999 | 117.803 | 110.835 | 228.638 | 9.049 | 8.080 | 17.129 | 32.920 | 53.253 | 86.173 |
| 2000 | 121.398 | 130.798 | 252.196 | 9.988 | 9.387 | 19.375 | 32.333 | 54.975 | 87.308 |

Font: Direcció General de Aviación Civil. Ministeri de Foment

**6.8.6 Aeroport de Barcelona:
trànsit de passatgers amb la resta d'aeroports espanyols, 1999**

| | Usuaris de la línia Barcelona-Madrid | var % | Passatgers resta d'Espanya (sense BCN-MDD) | var % | Total | var % |
|-------------------|---|--------------|---|--------------|------------------|--------------|
| Gener | 235.341 | 8,42% | 369.299 | 4,48% | 604.640 | 5,98% |
| Febrer | 278.564 | 7,68% | 396.080 | 3,61% | 674.644 | 5,26% |
| Març | 288.188 | -0,53% | 463.742 | 4,56% | 751.930 | 2,55% |
| Abril | 288.189 | 10,63% | 482.516 | -5,20% | 770.705 | 0,16% |
| Maig | 299.118 | 10,28% | 471.034 | 2,64% | 770.152 | 5,48% |
| Juny | 288.750 | 5,06% | 483.546 | 2,37% | 772.296 | 3,36% |
| Juliol | 266.609 | 3,91% | 555.440 | 4,16% | 822.049 | 4,08% |
| Agost | 154.184 | 4,01% | 595.936 | 4,32% | 750.120 | 4,26% |
| Setembre | 290.769 | 7,35% | 544.336 | 6,50% | 835.105 | 6,80% |
| Octubre | 312.167 | 0,78% | 516.982 | 10,50% | 829.149 | 6,63% |
| Novembre | 330.287 | 9,06% | 442.594 | 0,49% | 772.881 | 3,98% |
| Desembre | 270.903 | 6,10% | 424.433 | 2,52% | 695.336 | 3,89% |
| Total 1999 | 3.303.069 | 6,02% | 5.745.938 | 3,39% | 9.049.007 | 4,34% |

Font: Aeroport de Barcelona
BCN-MDD: Barcelona-Madrid

6.8.7 Aeroport de Girona: moviment d'aeronaus, passatgers i mercaderies, 1987-2000

| | Moviment d'aeronaus (nombre) | | | Moviment de passatgers (nombre) | | | Moviment de mercaderies (t) | | |
|-------------|------------------------------|------------------|-------|---------------------------------|------------------|---------|-----------------------------|------------------|-------|
| | Vols regulars | Vols no regulars | Total | Vols regulars | Vols no regulars | Total | Vols regulars | Vols no regulars | Total |
| 1987 | 0 | 5.252 | 5.252 | 0 | 774.930 | 774.930 | 0 | 0 | 0 |
| 1988 | 36 | 5.249 | 5.285 | 1.533 | 724.054 | 725.587 | 0 | 0 | 0 |
| 1989 | 22 | 4.280 | 4.302 | 1.000 | 616.000 | 617.000 | 0 | 0 | 0 |
| 1990 | 199 | 3.154 | 3.353 | 9.049 | 393.159 | 402.208 | 0 | 0 | 0 |
| 1991 | 4 | 2.360 | 2.364 | 130 | 283.458 | 283.588 | 0 | 23 | 23 |
| 1992 | 0 | 2.348 | 2.348 | 0 | 286.957 | 286.957 | 0 | 193 | 193 |
| 1993 | 50 | 2.100 | 2.150 | 9.932 | 246.125 | 256.057 | 0 | 97 | 97 |
| 1994 | 77 | 2.623 | 2.700 | 11.860 | 361.474 | 373.334 | 1 | 40 | 40 |
| 1995 | 95 | 3.518 | 3.613 | 13.677 | 510.661 | 524.338 | 0 | 11 | 11 |
| 1996 | 115 | 2.949 | 3.064 | 17.431 | 437.531 | 454.962 | 1 | 13 | 14 |
| 1997 | 157 | 3.692 | 3.849 | 19.731 | 487.193 | 506.924 | 0 | 55 | 55 |
| 1998 | 428 | 4.506 | 4.934 | 42.399 | 543.335 | 585.734 | 48 | 154 | 202 |
| 1999 | 802 | 4.094 | 4.896 | 58.126 | 548.285 | 606.411 | 207 | 11 | 218 |
| 2000 | 1.724 | 3.857 | 5.581 | 63.032 | 564.190 | 627.222 | 367 | 15 | 382 |

Font: Direcció General de Aviación Civil. Ministeri de Foment.

6.8.8 Aeroport de Reus: moviment d'aeronaus, passatgers i mercaderies, 1987-2000

| | Moviment d'aeronaus (nombre) | | | Moviment de passatgers (nombre) | | | Moviment de mercaderies (t) | | |
|-------------|------------------------------|------------------|-------|---------------------------------|------------------|---------|-----------------------------|------------------|-------|
| | Vols regulars | Vols no regulars | Total | Vols regulars | Vols no regulars | Total | Vols regulars | Vols no regulars | Total |
| 1987 | 124 | 2.572 | 2.696 | 1.572 | 338.454 | 340.026 | 2 | 0 | 2 |
| 1988 | 0 | 2.701 | 2.701 | 0 | 391.015 | 391.015 | 0 | 0 | 0 |
| 1989 | 0 | 2.336 | 2.336 | 0 | 276.473 | 0 | 0 | 0 | 0 |
| 1990 | 0 | 1.025 | 1.025 | 0 | 89.030 | 89.030 | 0 | 16 | 16 |
| 1991 | 0 | 975 | 975 | 0 | 91.730 | 91.730 | 0 | 1 | 1 |
| 1992 | 0 | 966 | 966 | 0 | 99.994 | 99.994 | 0 | 10 | 10 |
| 1993 | 0 | 794 | 794 | 0 | 103.136 | 103.136 | 0 | 0 | 0 |
| 1994 | 4 | 1.916 | 1.920 | 0 | 315.305 | 315.305 | 0 | 0 | 0 |
| 1995 | 890 | 3.253 | 4.143 | 16.738 | 458.045 | 474.783 | 0 | 0 | 0 |
| 1996 | 1.084 | 2.810 | 3.894 | 24.935 | 425.493 | 450.428 | 0 | 65 | 65 |
| 1997 | 1.196 | 2.922 | 4.118 | 32.283 | 485.453 | 517.736 | 20 | 0 | 20 |
| 1998 | 1.041 | 3.138 | 4.179 | 33.026 | 523.420 | 556.446 | 0 | 1 | 1 |
| 1999 | 1.090 | 3.349 | 4.439 | 43.831 | 573.588 | 617.419 | 0 | 0 | 0 |
| 2000 | 1.313 | 3.631 | 4.944 | 58.732 | 627.550 | 686.282 | 1 | 15 | 15 |

Font: Direcció General de Aviación Civil. Ministeri de Foment

6.8.9 Aeroports de Catalunya: moviment d'aeronaus, passatgers i mercaderies, 2000

| | INTERIOR | | | INTERNACIONAL | | | TOTAL | | |
|------------------------------|------------------|---------------------|------------|------------------|---------------------|------------|-------------|-------------|--------|
| | Vols regulars | Vols no regulars | Total | Vols regulars | Vols no regulars | Total | 2000 | 1999 | % var. |
| nombre d'avions | | | | | | | | | |
| Barcelona | 111.690 | 9.708 | 121.398 | 119.658 | 11.140 | 130.798 | 252.196 | 228.638 | 10,3% |
| Girona | 1.177 | 154 | 1.331 | 547 | 3.703 | 4.250 | 5.581 | 4.896 | 14,0% |
| Reus | 975 | 111 | 1.086 | 338 | 3.520 | 3.858 | 4.944 | 4.439 | 11,4% |
| Catalunya | 113.842 | 9.973 | 123.815 | 120.543 | 18.363 | 138.906 | 262.721 | 237.973 | 10,4% |
| Espanya | 730.178 | 70.870 | 801.048 | 463.910 | 232.149 | 696.059 | 1.497.107 | 1.376.782 | 8,7% |
| Catalunya/Espanya | 15,6% | 14,1% | 15,5% | 26,0% | 7,9% | 20,0% | 17,5% | 17,3% | |
| nombre de passatgers | | | | | | | | | |
| Barcelona | 9.879.740 | 108.466 | 9.988.206 | 8.442.039 | 945.093 | 9.387.132 | 19.375.338 | 17.128.668 | 13,1% |
| Girona | 23.541 | 1.202 | 24.743 | 39.491 | 562.988 | 602.479 | 627.222 | 606.411 | 3,4% |
| Reus | 23.874 | 923 | 24.797 | 34.858 | 626.627 | 661.485 | 686.282 | 617.419 | 11,2% |
| Catalunya | 9.927.155 | 110.591 | 10.037.746 | 8.516.388 | 2.134.708 | 10.651.096 | 20.688.842 | 18.352.498 | 12,7% |
| Espanya | 55.604.727 | 1.848.439 | 57.453.166 | 45.853.511 | 35.307.589 | 81.161.100 | 138.614.266 | 126.693.764 | 9,4% |
| Catalunya/Espanya | 17,9% | 6,0% | 17,5% | 18,6% | 6,0% | 13,1% | 14,9% | 14,5% | |
| mercaderies (entones) | | | | | | | | | |
| Barcelona | 25.976 | 6.357 | 32.333 | 47.685 | 7.291 | 54.975 | 87.308 | 86.173 | 1,3% |
| Girona | 10 | 0 | 10 | 357 | 15 | 372 | 382 | 218 | 75,4% |
| Reus | 1 | 0 | 1 | 0 | 15 | 15 | 15 | 0 | -- |
| Catalunya | 25.987 | 6.357 | 32.344 | 48.042 | 7.320 | 55.362 | 87.706 | 86.391 | 1,5% |
| Espanya | 220.088 | 35.033 | 255.121 | 311.747 | 40.652 | 352.399 | 607.520 | 583.485 | 4,1% |
| Catalunya/Espanya | 11,8% | 18,1% | 12,7% | 15,4% | 18,0% | 15,7% | 14,4% | 14,8% | |

Font: Direcció General de Aviación Civil. Ministeri de Foment.

Evolució del tràfic d'aeronaus, 1988-2000

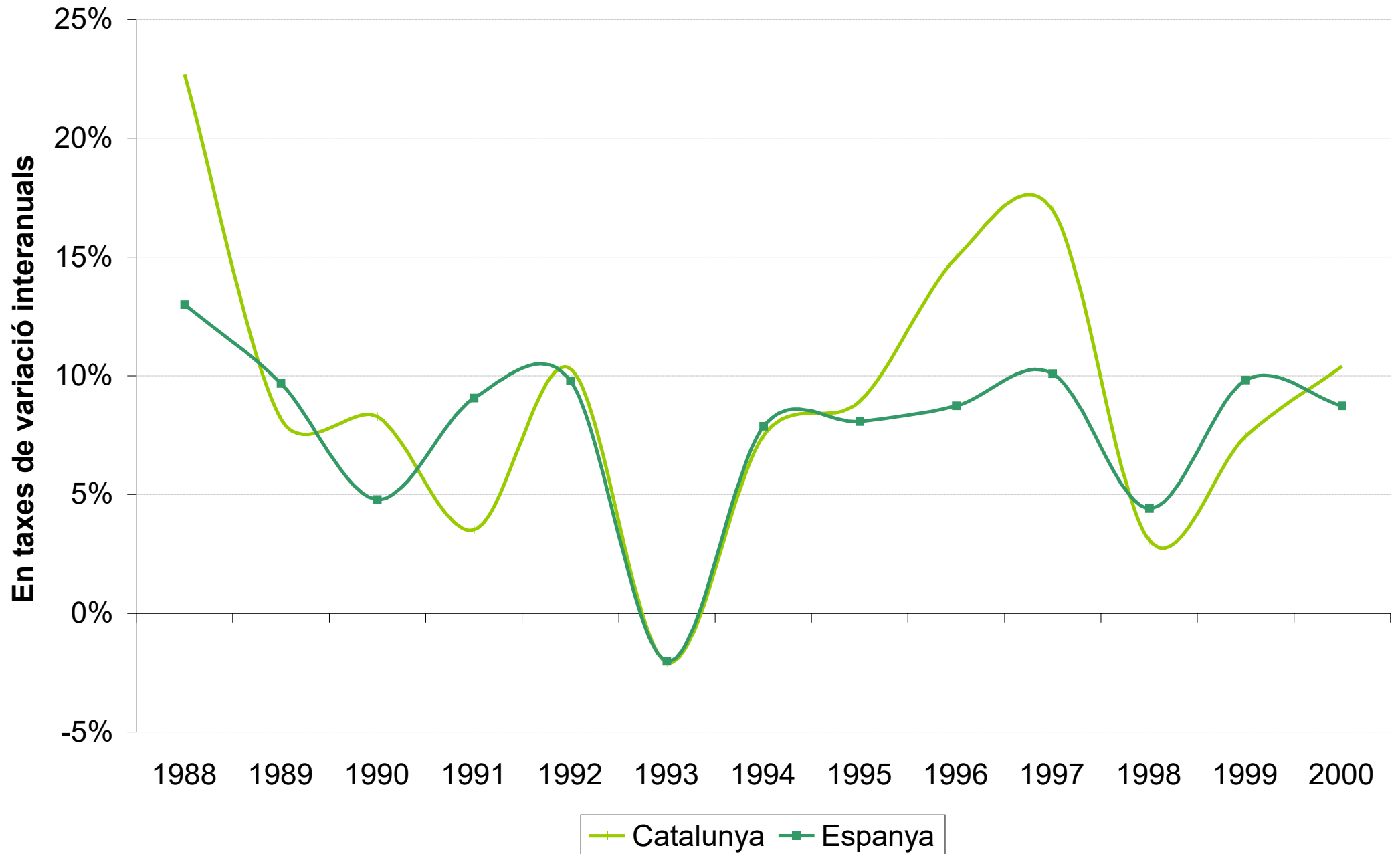

Evolució del nombre de passatgers als aeroports de Catalunya i Espanya, 1988-2000

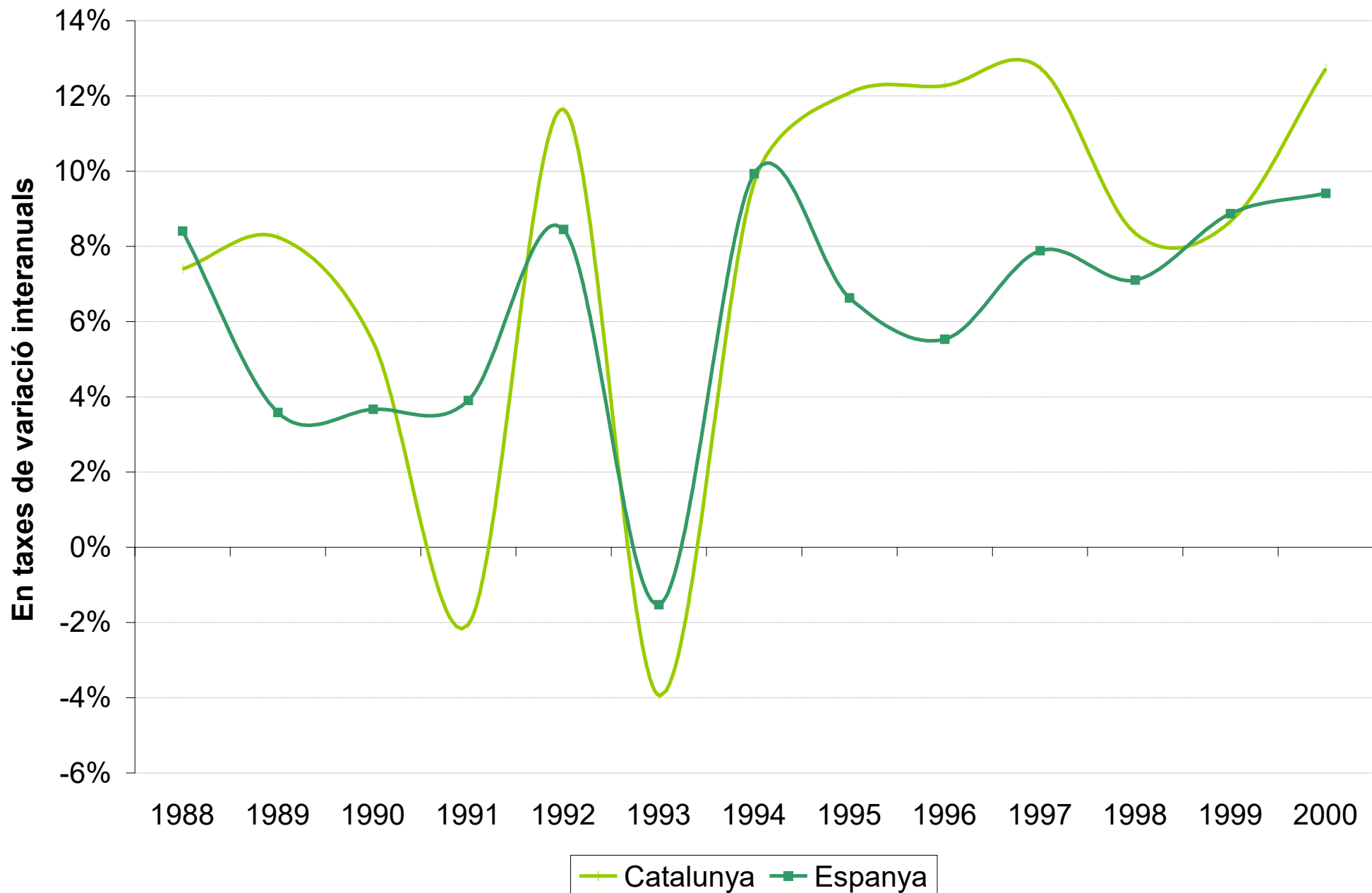

Moviment de mercaderies als aeroports de Catalunya i Espanya, 1988-2000

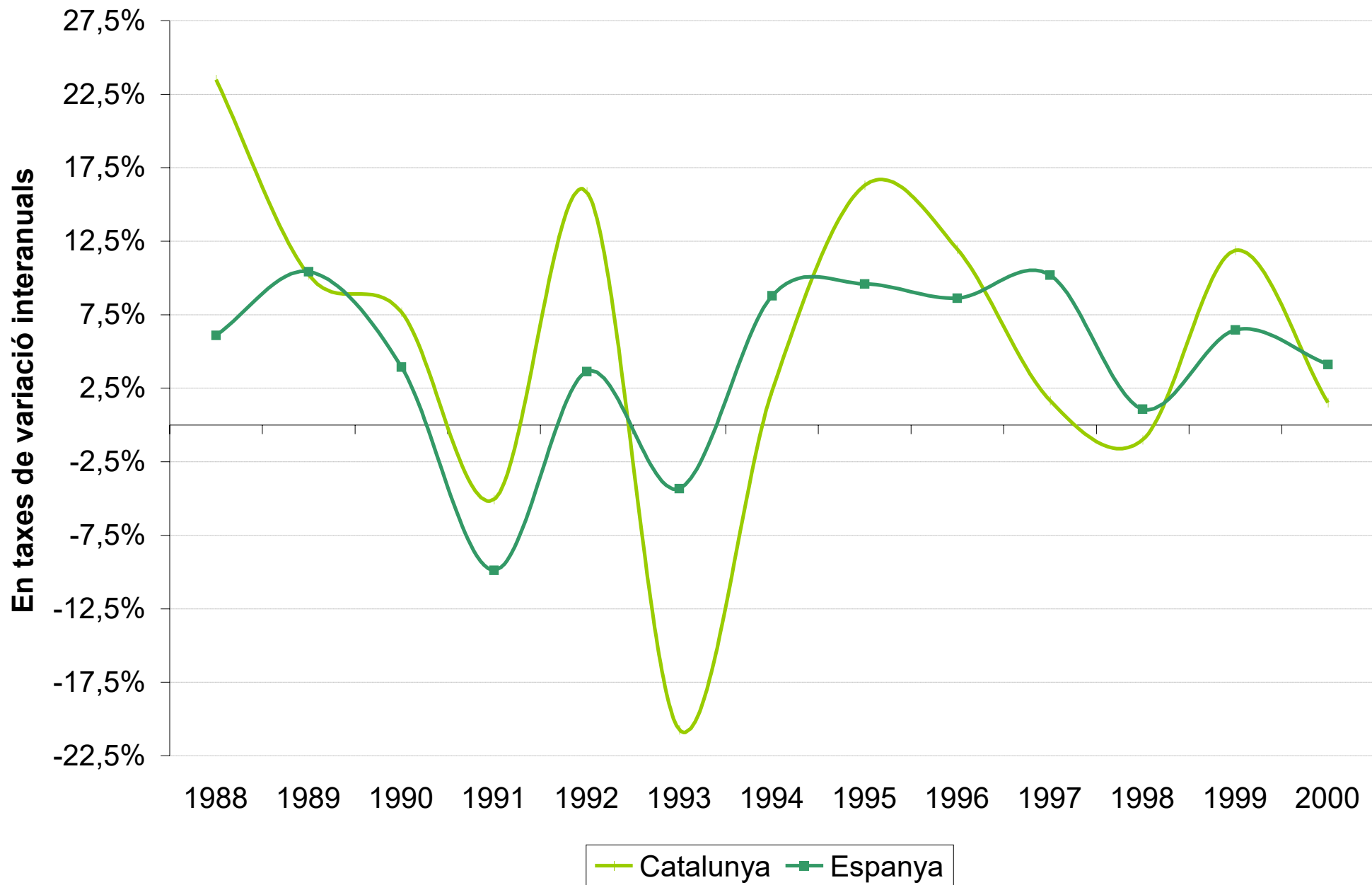

Moviment d'aeronaus als aeroports de Catalunya, 1987-2000

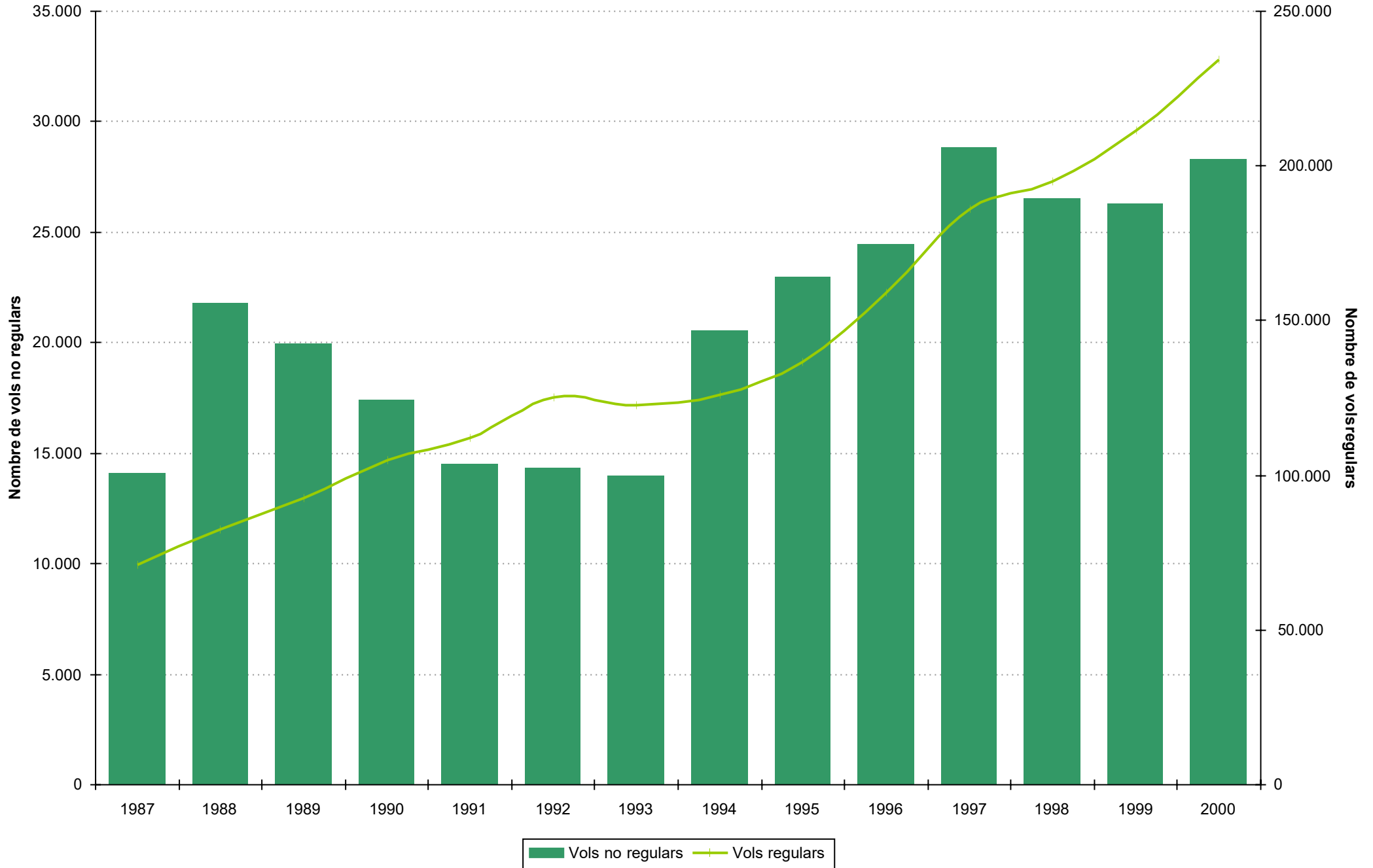

Moviment de passatgers als aeroports de Catalunya, 1987-2000

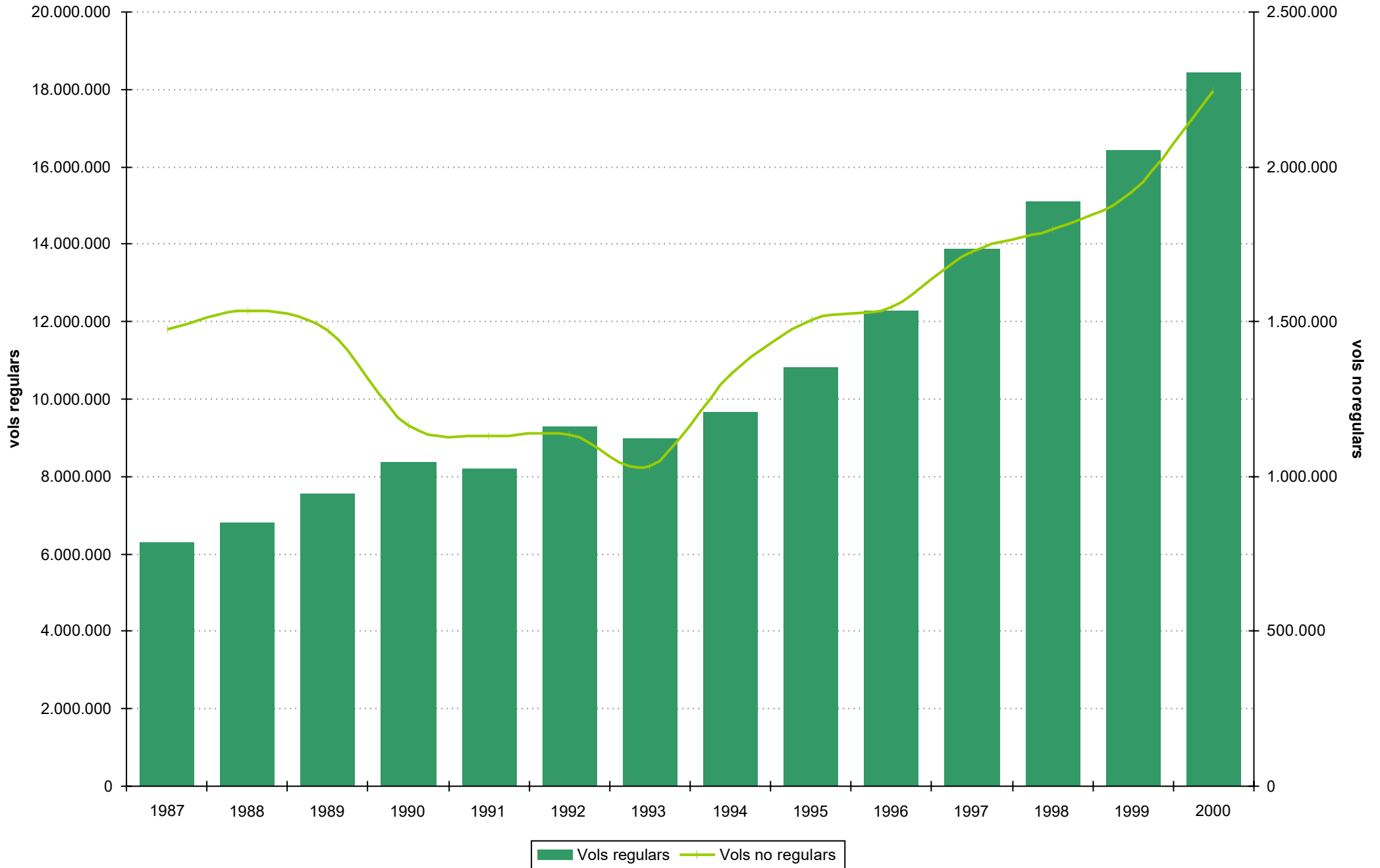

Moviment de mercaderies en els aeroports de Catalunya, 1987-2000

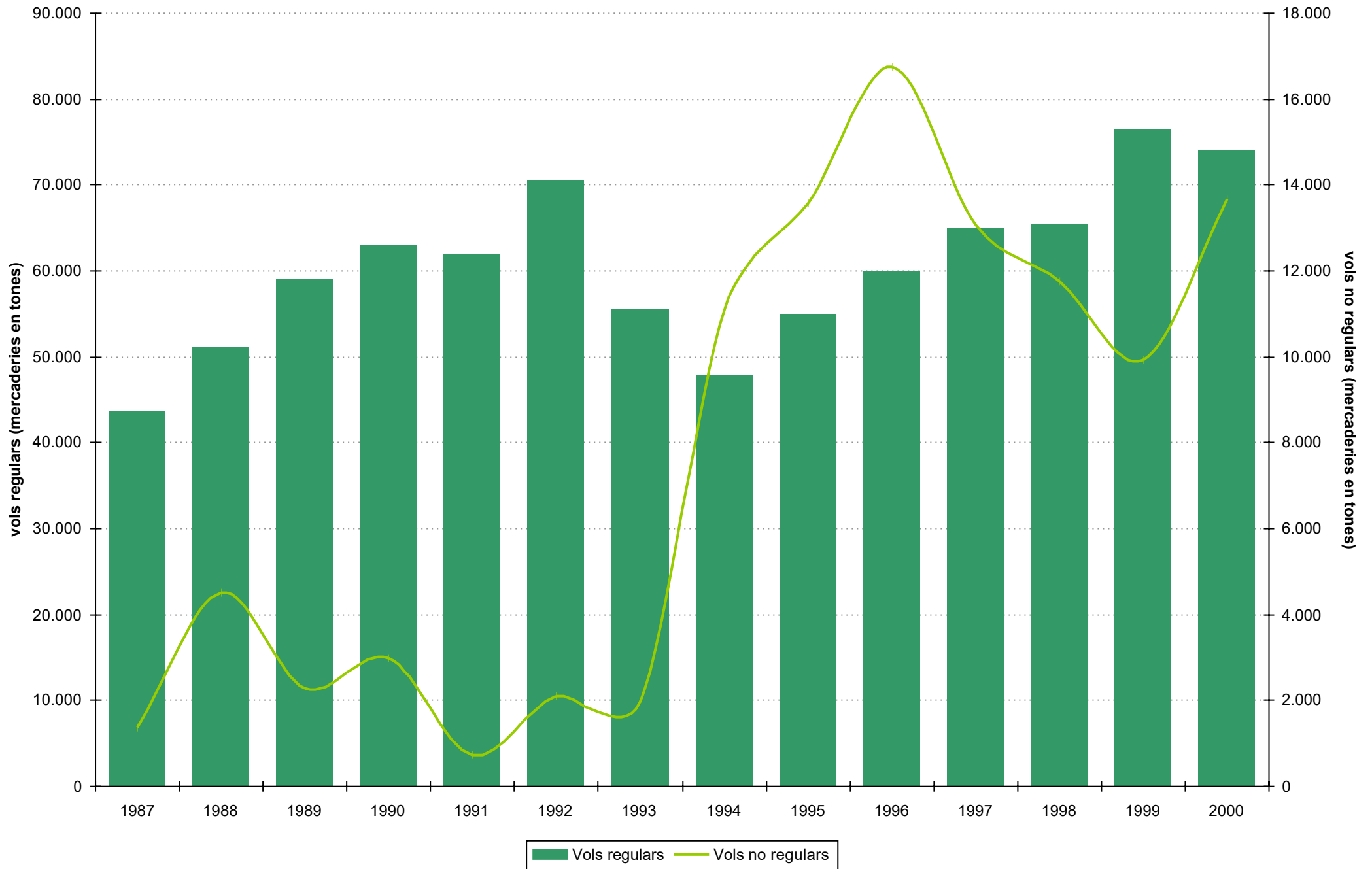

6.9 Inversions

6.9.1 Inversions a la xarxa de carreteres de la Generalitat de Catalunya, 1990-2000

6.9.2 Inversions a la xarxa de carreteres de Catalunya per administracions, 1986-2000

6.9.3 Inversions realitzades a la xarxa de carreteres de Catalunya, 1992-2000

6.9.4 Inversions en infraestructures del transport per carretera, 1986-2000

6.9.5 Inversions en ferrocarrils, 1986-2000

6.9.6 Inversions en ports, 1991-2000

6.9.7 Inversions en transport aeri, 1986-2000

6.9.1 Inversions a la xarxa de carreteres de la Generalitat de Catalunya, 1990-2000

En MPTA

| Valors liquidats | 1990 | 1991 | 1992 | 1993 | 1994 | 1995 | 1996 | 1997 | 1998 | 1999 | 2000 |
|---------------------|-----------------|-----------------|-----------------|-----------------|-----------------|-----------------|-----------------|-----------------|-----------------|-----------------|-----------------|
| Alt Camp | 434,5 | 89,1 | 451,1 | 185,3 | 677,4 | 167,3 | 94,3 | 19,4 | 3,6 | 160,2 | 175,6 |
| Alt Empordà | 431,5 | 341,9 | 637,4 | 93,8 | 775,0 | 210,5 | 332,9 | 425,1 | 76,6 | 809,5 | 1.360,0 |
| Alt Penedès | 133,7 | 178,8 | 212,1 | 121,1 | 155,3 | 42,6 | 136,3 | 93,3 | 19,5 | 176,8 | 338,9 |
| Alt Urgell | 172,0 | 342,3 | 264,2 | 449,8 | 973,8 | 147,4 | 392,4 | 100,0 | 63,7 | 134,7 | 1.762,1 |
| Alta Ribagorça (*) | 0,0 | 184,6 | 446,3 | 593,2 | 271,7 | 120,3 | 79,3 | 16,6 | 0,0 | 24,8 | 16,7 |
| Anoia | 196,1 | 366,0 | 1.332,6 | 1.691,5 | 1.614,9 | 759,0 | 161,8 | 4.094,1 | 2.974,2 | 2.456,2 | 1.228,8 |
| Bages | 1.277,9 | 653,3 | 497,9 | 923,8 | 4.833,7 | 12.596,1 | 13.092,7 | 6.140,2 | 450,9 | 2.615,5 | 2.242,6 |
| Baix Camp | 135,5 | 112,2 | 48,3 | 431,4 | 368,0 | 714,3 | 198,7 | 273,6 | 595,3 | 498,3 | 264,3 |
| Baix Ebre | 603,8 | 704,6 | 994,2 | 265,3 | 253,5 | 767,1 | 248,8 | 49,8 | 87,3 | 636,8 | 409,7 |
| Baix Empordà | 824,3 | 658,7 | 579,8 | 1.184,6 | 584,3 | 688,3 | 1.237,1 | 1.106,8 | 991,8 | 156,6 | 270,3 |
| Baix Llobregat | 375,6 | 1.031,1 | 7.019,2 | 8.394,9 | 581,5 | 433,3 | 63,6 | 657,6 | 1.308,5 | 1.097,3 | 1.771,7 |
| Baix Penedès | 15,2 | 5,6 | 66,4 | 74,1 | 184,3 | 11,4 | 9,0 | 31,9 | 516,3 | 1.352,5 | 820,9 |
| Barcelonès | 8.685,3 | 15.359,2 | 7.624,1 | 2.795,0 | 2.740,4 | 2.201,2 | 219,1 | 108,3 | 120,8 | 362,8 | 382,4 |
| Berguedà | 979,4 | 1.405,2 | 669,0 | 394,4 | 873,5 | 480,2 | 316,8 | 147,9 | 153,1 | 479,1 | 525,9 |
| Cerdanya | 340,8 | 136,3 | 4,2 | 11,6 | 139,3 | 110,4 | 24,1 | 27,6 | 208,1 | 290,6 | 428,5 |
| Conca de Barberà | 39,1 | 0,0 | 7,5 | 771,1 | 341,5 | 71,3 | 61,7 | 19,2 | 46,9 | 500,4 | 278,0 |
| Garraf | 124,9 | 362,1 | 589,1 | 84,9 | 242,0 | 391,2 | 65,7 | 57,2 | 27,1 | 1.106,7 | 465,1 |
| Garrigues | 59,1 | 442,7 | 474,2 | 265,0 | 406,4 | 74,0 | 27,0 | 457,9 | 6,1 | 77,9 | 928,4 |
| Garrotxa | 65,2 | 327,6 | 555,1 | 3.089,5 | 3.210,0 | 116,0 | 210,0 | 12,4 | 59,6 | 234,4 | 266,4 |
| Gironès | 273,0 | 2.529,1 | 1.585,7 | 542,6 | 598,3 | 370,2 | 176,0 | 1.101,8 | 266,1 | 1.810,3 | 1.129,3 |
| Maresme | 107,5 | 89,2 | 280,6 | 1.086,2 | 2.601,2 | 2.310,5 | 441,7 | 146,0 | 92,6 | 107,2 | 73,6 |
| Montsià | 24,3 | 10,0 | 34,6 | 8,1 | 139,7 | 57,6 | 40,2 | 48,9 | 9,1 | 164,0 | 486,7 |
| Noguera | 816,2 | 911,1 | 1.473,5 | 1.036,5 | 1.258,4 | 2.013,0 | 475,6 | 154,2 | 447,0 | 977,0 | 335,8 |
| Osona | 999,3 | 4.077,7 | 3.250,3 | 3.600,4 | 7.051,5 | 1.190,0 | 5.280,2 | 6.083,3 | 2.471,1 | 400,2 | 303,8 |
| Pallars Jussà | 188,3 | 176,9 | 58,5 | 180,6 | 905,8 | 370,6 | 179,8 | 82,8 | 157,6 | 147,6 | 57,3 |
| Pallars Sobirà | 179,1 | 4,8 | 91,7 | 238,2 | 560,9 | 100,1 | 567,0 | 640,5 | 244,4 | 417,9 | 110,5 |
| Pla d'Urgell (*) | 20,0 | 42,9 | 20,5 | 60,7 | 169,0 | 8,5 | 76,8 | 30,3 | 1,9 | 0,0 | 10,2 |
| Pla de l'Estany (*) | 424,9 | 930,1 | 2.141,5 | 275,3 | 230,1 | 10,0 | 57,4 | 56,4 | 35,8 | 157,6 | 18,9 |
| Priorat | 27,2 | 59,9 | 58,1 | 10,7 | 165,7 | 1.167,0 | 125,3 | 59,4 | 3,4 | 35,4 | 226,0 |
| Ribera d'Ebre | 636,9 | 68,7 | 468,8 | 648,5 | 256,7 | 230,5 | 668,9 | 35,4 | 36,7 | 483,7 | 123,6 |
| Ripollès | 118,5 | 68,5 | 1.259,9 | 1.177,8 | 487,4 | 1.441,7 | 295,5 | 615,8 | 59,0 | 77,7 | 144,7 |
| Segarra | 131,5 | 101,9 | 270,7 | 46,4 | 318,9 | 290,2 | 1.100,7 | 3.029,4 | 82,0 | 36,4 | 167,6 |
| Segrià | 180,8 | 334,3 | 739,8 | 641,6 | 346,8 | 1.260,0 | 58,4 | 255,9 | 0,5 | 154,4 | 112,8 |
| Selva | 635,7 | 704,2 | 1.562,0 | 2.336,9 | 9.035,0 | 8.365,1 | 518,2 | 353,9 | 204,0 | 1.031,9 | 1.095,8 |
| Solsonès | 64,3 | 62,1 | 217,9 | 474,4 | 670,6 | 377,1 | 355,3 | 139,0 | 311,9 | 586,1 | 326,0 |
| Tarragonès | 14,2 | 30,8 | 69,0 | 54,4 | 761,9 | 3.100,6 | 551,1 | 549,7 | 577,2 | 999,5 | 284,9 |
| Terra Alta | 78,2 | 152,9 | 287,0 | 181,1 | 340,3 | 346,2 | 227,5 | 35,4 | 9,8 | 350,7 | 96,1 |
| Urgell | 53,6 | 10,5 | 74,5 | 215,7 | 442,6 | 66,6 | 173,7 | 44,1 | 1,4 | 522,4 | 145,7 |
| Val d'Aran | 49,9 | 66,4 | 121,6 | 25,3 | 310,5 | 66,3 | 5,0 | 24,4 | 152,2 | 152,6 | 268,0 |
| Vallès Occidental | 1.305,4 | 1.217,3 | 847,2 | 1.756,1 | 1.251,3 | 2.606,1 | 491,3 | 1.183,7 | 791,9 | 748,2 | 479,3 |
| Vallès Oriental | 1.823,0 | 1.809,9 | 3.013,8 | 2.098,1 | 7.116,2 | 4.164,2 | 3.078,2 | 285,7 | 407,6 | 1.412,2 | 1.472,3 |
| Comarcalitzable | 23.045,6 | 36.160,4 | 40.400,0 | 38.515,7 | 54.245,3 | 50.014,0 | 31.915,0 | 28.794,7 | 14.072,5 | 23.944,1 | 21.405,3 |
| No comarcalitzable | 1.182,9 | 1.115,6 | 4.112,2 | 6.085,3 | - | - | 3.294,0 | 1.791,0 | 2.377,5 | 4.332,2 | 8.715,6 |
| Catalunya | 24.228,5 | 35.476,0 | 44.512,2 | 44.601,0 | 54.245,3 | 50.014,0 | 35.209,0 | 30.585,7 | 16.450,0 | 28.276,3 | 30.120,9 |

(*) Comarques creades per la Llei 5/1988, de 28 de març.

Per als anys 1999 i 2000 s'ha obtingut la informació de l'aplicació SEDA (Seguiment d'Actuacions del DPTOP).

Font: DGC

6.9.2 Inversions a la xarxa de carreteres de Catalunya per administracions, 1986-2000

Xarxa de carreteres depenent de:

En MPTA

| | Generalitat | Adm. Central | Diputacions | Concessionàries d'autopistes de la Generalitat | Concessionàries d'autopistes de l'Estat | TOTAL |
|-------------|-------------|--------------|-------------|--|---|----------------|
| 1986 | 10.486 | 6.865 | 3.181 | 620 | 1.107 | 22.259 |
| 1987 | 11.782 | 3.680 | 3.542 | 6.617 | 925 | 26.546 |
| 1988 | 11.589 | 8.733 | 4.251 | 13.123 | 1.395 | 39.091 |
| 1989 | 16.671 | 11.075 | 3.977 | 10.132 | 1.227 | 43.082 |
| 1990 | 24.228 | 18.080 | 3.367 | 27.033 | 795 | 73.503 |
| 1991 | 35.476 | 29.066 | 4.220 | 36.352 | 2.957 | 108.071 |
| 1992 | 44.512 | 29.240 | 3.346 | 5.621 | 22.231 | 104.950 |
| 1993 | 44.601 | 27.720 | 3.040 | 1.421 | 22.574 | 99.356 |
| 1994 | 54.245 | 28.693 | 3.713 | 1.589 | 13.296 | 101.536 |
| 1995 | 50.014 | 27.197 | 6.307 | 2.197 | 2.114 | 87.829 |
| 1996 | 35.209 | 40.468 | 4.037 | 10.286 | 2.755 | 92.755 |
| 1997 | 30.586 | 28.586 | 4.031 | 12.106 | 2.723 | 78.032 |
| 1998 | 16.450 | 75.234 | 5.026 | 13.660 | 3.229 | 113.599 |
| 1999 | 28.807 | 50.487 | 5.286 | 1.159 | 2.977 | 88.716 |
| 2000 | | 31.786 | 6.663 | | 3.498 | 41.947 |

Font: DGC, Ministeri de Foment

6.9.3 Inversions realitzades a la xarxa de carreteres de Catalunya, 1992-2000



En MPTA

| | 1992 | | | 1993 | | | 1994 | | |
|---|---------------|---------------|----------------|---------------|---------------|---------------|---------------|---------------|----------------|
| | construcció | conservació | Total | construcció | conservació | Total | construcció | conservació | Total |
| Xarxa de carreteres dependent de la Generalitat de Catalunya | | | | | | | | | |
| Catalunya | 40.018 | 4.494 | 44.512 | 39.772 | 4.829 | 44.601 | 49.234 | 5.188 | 54.245 |
| Barcelona | 24.722 | 1.989 | 26.711 | 23.032 | 1.973 | 25.005 | 22.940 | 2.108 | 25.048 |
| Girona | 8.596 | 758 | 9.354 | 10.223 | 934 | 11.157 | 18.458 | 1.039 | 19.497 |
| Lleida | 4.083 | 1.103 | 5.186 | 3.624 | 942 | 4.566 | 4.460 | 1.051 | 5.511 |
| Tarragona | 2.617 | 644 | 3.261 | 2.893 | 980 | 3.873 | 3.376 | 990 | 4.366 |
| Xarxa de carreteres dependent de l'Estat | | | | | | | | | |
| Catalunya | 25.336 | 3.904 | 29.240 | 22.029 | 5.691 | 27.720 | 21.578 | 7.115 | 28.693 |
| Barcelona | 8.567 | 1.299 | 9.866 | 10.997 | 2.018 | 13.015 | 6.535 | 2.406 | 8.941 |
| Girona | 4.317 | 475 | 4.792 | 3.320 | 564 | 3.884 | 2.589 | 454 | 3.043 |
| Lleida | 11.236 | 1.829 | 13.065 | 5.120 | 2.275 | 7.395 | 10.990 | 2.692 | 13.682 |
| Tarragona | 1.216 | 301 | 1.517 | 2.592 | 834 | 3.426 | 1.464 | 1.563 | 3.027 |
| Xarxa de carreteres dependent de les diputacions | | | | | | | | | |
| Catalunya | 1.730 | 1.616 | 3.346 | 1.265 | 1.775 | 3.040 | 2.020 | 1.693 | 3.713 |
| Barcelona | 535 | 872 | 1.407 | 100 | 1.000 | 1.100 | 914 | 562 | 1.476 |
| Girona | - | 240 | 240 | - | 314 | 314 | - | 582 | 582 |
| Lleida | 787 | 206 | 993 | 760 | 154 | 914 | 586 | 146 | 732 |
| Tarragona | 408 | 298 | 706 | 405 | 307 | 712 | 520 | 403 | 923 |
| Inversions de les concessionàries d'autopistes de la Generalitat de Catalunya | | | | | | | | | |
| Catalunya | - | - | 5.621 | - | - | 1.421 | - | - | 1.589 |
| Inversions de les concessionàries d'autopistes de l'Estat | | | | | | | | | |
| Catalunya | - | - | 22.231 | - | - | 22.574 | - | - | 13.296 |
| Inversió total | | | | | | | | | |
| Catalunya | 67.084 | 10.014 | 104.950 | 63.066 | 12.295 | 99.356 | 72.832 | 13.996 | 101.536 |
| Barcelona | 33.824 | 4.160 | 37.984 | 34.129 | 4.991 | 39.120 | 30.389 | 5.076 | 35.465 |
| Girona | 12.913 | 1.473 | 14.386 | 13.543 | 1.812 | 15.355 | 21.047 | 2.075 | 23.122 |
| Lleida | 16.106 | 3.138 | 19.244 | 72.570 | 15.666 | 112.231 | 88.868 | 17.885 | 121.461 |
| Tarragona | 4.241 | 1.243 | 5.484 | 40.019 | 7.112 | 47.131 | 35.749 | 8.032 | 43.781 |

Font: DGC, Ministeri de Foment, concessionàries d'autopistes

6.9.3 Inversions realitzades a la xarxa de carreteres de Catalunya, 1992-2000 (continuació)

En MPTA

| | 1995 | | | 1996 | | | 1997 | | |
|---|---------------|---------------|---------------|---------------|---------------|---------------|---------------|---------------|---------------|
| | construcció | conservació | Total | construcció | conservació | Total | construcció | conservació | Total |
| Xarxa de carreteres dependent de la Generalitat de Catalunya | | | | | | | | | |
| Catalunya | 43.246 | 6.767 | 50.014 | 28.689 | 6.520 | 35.209 | 21.897 | 8.689 | 30.586 |
| Barcelona | 22.204 | 3.798 | 26.002 | 22.463 | 2.495 | 24.958 | 16.829 | 3.419 | 20.248 |
| Girona | 10.370 | 1.674 | 12.044 | 2.461 | 1.297 | 3.758 | 2.668 | 2.000 | 4.668 |
| Lleida | 5.015 | 587 | 5.602 | 2.240 | 1.734 | 3.974 | 1.803 | 1.853 | 3.656 |
| Tarragona | 5.855 | 707 | 6.562 | 1.525 | 994 | 2.519 | 597 | 1.417 | 2.014 |
| Xarxa de carreteres dependent de l'Estat | | | | | | | | | |
| Catalunya | 20.896 | 6.301 | 27.197 | 33.414 | 7.054 | 40.468 | 23.172 | 5.414 | 28.586 |
| Barcelona | 9.873 | 1.024 | 10.897 | 19.085 | 2.352 | 21.437 | 14.371 | 1.746 | 16.117 |
| Girona | 1.285 | 836 | 2.121 | 1.659 | 1.328 | 2.987 | 387 | 1.147 | 1.534 |
| Lleida | 9.068 | 1.669 | 10.737 | 8.864 | 2.473 | 11.337 | 5.691 | 1.461 | 7.152 |
| Tarragona | 670 | 2.772 | 3.442 | 3.806 | 901 | 4.707 | 2.723 | 1.060 | 3.783 |
| Xarxa de carreteres dependent de les diputacions | | | | | | | | | |
| Catalunya | 3.715 | 2.592 | 6.307 | 1.483 | 2.554 | 4.037 | 2.870 | 1.161 | 4.031 |
| Barcelona | 670 | 921 | 1.591 | - | 1.094 | 1.094 | 1.302 | 0 | 1.302 |
| Girona | 70 | 713 | 783 | 20 | 698 | 718 | 263 | 479 | 742 |
| Lleida | 843 | 237 | 1.080 | 827 | 331 | 1.158 | 764 | 312 | 1.076 |
| Tarragona | 2.132 | 721 | 2.853 | 636 | 431 | 1.067 | 541 | 370 | 911 |
| Inversions de les concessionàries d'autopistes de la Generalitat de Catalunya | | | | | | | | | |
| Catalunya | - | - | 2.197 | - | - | 10.286 | - | - | 12.106 |
| Inversions de les concessionàries d'autopistes de l'Estat | | | | | | | | | |
| Catalunya | - | - | 2.114 | 2.755 | - | 2.755 | 2.723 | - | 2.723 |
| Inversió total | | | | | | | | | |
| Catalunya | 68.055 | 15.659 | 88.025 | 66.341 | 16.128 | 92.755 | 50.662 | 15.264 | 78.032 |
| Barcelona | 32.747 | 5.743 | 38.490 | 41.548 | 5.941 | 47.489 | 32.502 | 5.165 | 37.667 |
| Girona | 11.725 | 3.223 | 14.948 | 4.140 | 3.323 | 7.463 | 3.318 | 3.626 | 6.944 |
| Lleida | 14.926 | 2.493 | 17.419 | 11.931 | 4.538 | 16.469 | 8.258 | 3.626 | 11.884 |
| Tarragona | 8.657 | 4.200 | 12.857 | 5.967 | 2.326 | 8.293 | 3.861 | 2.847 | 6.708 |

Font: DGC, Ministeri de Foment, concessionàries d'autopistes

6.9.3 Inversions realitzades a la xarxa de carreteres de Catalunya, 1992-2000 (continuació)

En MPTA

| | 1998 | | | 1999 | | | 2000 | | |
|---|---------------|---------------|----------------|---------------|---------------|---------------|---------------|--------------|---------------|
| | construcció | conservació | Total | construcció | conservació | Total | construcció | conservació | Total |
| Xarxa de carreteres dependent de la Generalitat de Catalunya | | | | | | | | | |
| Catalunya | 11.486 | 4.964 | 16.450 | 20.535 | 8.272 | 28.807 | 0 | 0 | 0 |
| Barcelona | 7.541 | 2.486 | 10.027 | 10.700 | 3.501 | 14.201 | | | 0 |
| Girona | 1.256 | 1.272 | 2.528 | 3.824 | 1.830 | 5.654 | | | 0 |
| Lleida | 1.153 | 801 | 1.954 | 2.398 | 1.675 | 4.073 | | | 0 |
| Tarragona | 1.536 | 405 | 1.941 | 3.613 | 1.266 | 4.879 | | | 0 |
| Xarxa de carreteres dependent de l'Estat | | | | | | | | | |
| Catalunya | 69.226 | 6.008 | 75.234 | 46.573 | 3.914 | 50.487 | 25.378 | 6.408 | 31.786 |
| Barcelona | 36.082 | 1.943 | 38.025 | 26.994 | 1.403 | 28.397 | 6.545 | 752 | 7.297 |
| Girona | 3.473 | 882 | 4.355 | 5.275 | 598 | 5.873 | 6.818 | 90 | 6.908 |
| Lleida | 14.049 | 1.667 | 15.716 | 5.910 | 1.260 | 7.170 | 7.027 | 4.774 | 11.801 |
| Tarragona | 15.622 | 1.516 | 17.138 | 8.394 | 653 | 9.047 | 4.988 | 792 | 5.780 |
| Xarxa de carreteres dependent de les diputacions | | | | | | | | | |
| Catalunya | 1.793 | 3.233 | 5.026 | 2.210 | 3.076 | 5.286 | 3.247 | 3.416 | 6.663 |
| Barcelona | 0 | 1.133 | 1.133 | - | 1.247 | 1.247 | - | 1.949 | 1.949 |
| Girona | 274 | 498 | 772 | 516 | 510 | 1.026 | 820 | 210 | 1.030 |
| Lleida | 0 | 1.194 | 1.194 | - | 1.078 | 1.078 | - | 763 | 763 |
| Tarragona | 1.519 | 408 | 1.927 | 1.694 | 241 | 1.935 | 2.427 | 494 | 2.921 |
| Inversions de les concessionàries d'autopistes de la Generalitat de Catalunya | | | | | | | | | |
| Catalunya | - | - | 13.660 | - | - | 1.159 | | | |
| Inversions de les concessionàries d'autopistes de l'Estat | | | | | | | | | |
| Catalunya | 3.229 | - | 3.229 | 2.977 | - | 2.977 | 3.498 | - | 3.498 |
| Inversió total | | | | | | | | | |
| Catalunya | 85.734 | 14.205 | 113.599 | 72.295 | 15.262 | 88.716 | 32.123 | 9.824 | 41.947 |
| Barcelona | 43.623 | 5.562 | 49.185 | 37.694 | 6.151 | 43.845 | 6.545 | 2.701 | 9.246 |
| Girona | 5.003 | 2.652 | 7.655 | 9.615 | 2.938 | 12.553 | 7.638 | 300 | 7.938 |
| Lleida | 15.202 | 3.662 | 18.864 | 8.308 | 4.013 | 12.321 | 7.027 | 5.537 | 12.564 |
| Tarragona | 18.677 | 2.329 | 21.006 | 13.701 | 2.160 | 15.861 | 7.415 | 1.286 | 8.701 |

Font: DGC, Ministeri de Foment, concessionàries d'autopistes

6.9.4 Inversions en infraestructures del transport per carretera, 1986-2000

| | En MPTA | | |
|------|--------------------------|---------------------------|-------|
| | Transport de viatgers | Aparcaments de pesants | TOTAL |
| 1986 | 330 | 117 | 447 |
| 1987 | 308 | 348 | 656 |
| 1988 | 268 | 355 | 623 |
| 1989 | 716 | 69 | 785 |
| 1990 | 656 | 97 | 753 |
| 1991 | 386 | 5 | 391 |
| 1992 | 548 | - | 548 |
| 1993 | 308 | - | 308 |
| 1994 | 457 | - | 457 |
| 1995 | 479 | 205 | 684 |
| 1996 | 130 | 76 | 206 |
| 1997 | 2 | - | 2 |
| 1998 | 142 | - | 142 |
| 1999 | 149 | - | 149 |
| 2000 | 357 | 1 | 358 |

Font: DGPT

6.9.5 Inversions en ferrocarrils, 1986-2000

En MPTA

| | Generalitat | | | | | Adm.Central | | TOTAL |
|-------------|----------------------|-----------|------------|------------------|--------|-------------|---------------|-------|
| | Actuacions RENFE- | | Nova línia | | | Total | Total | |
| | Generalitat | xarxa FGC | xarxa FMB | d'alta velocitat | Total | | | |
| 1986 | 587 | 6.911 | 931 | - | 8.429 | 2.428 | 10.857 | |
| 1987 | 369 | 1.861 | 1.413 | - | 3.643 | 1.232 | 4.875 | |
| 1988 | 668 | 3.570 | 1.772 | - | 6.010 | 1.097 | 7.107 | |
| 1989 | 122 | 4.197 | 1.535 | 484 | 6.338 | 1.191 | 7.529 | |
| 1990 | 212 | 5.585 | 1.866 | 1.350 | 9.013 | 757 | 9.770 | |
| 1991 | 176 | 6.583 | 6.426 | 900 | 14.085 | 1.879 | 15.964 | |
| 1992 | 278 | 10.743 | 4.959 | 770 | 16.750 | 4.741 | 21.491 | |
| 1993 | 425 | 8.028 | 7.193 | 100 | 15.746 | 7.332 | 23.078 | |
| 1994 | 29 | 8.189 | 2.963 | 103 | 11.284 | 12.596 | 23.880 | |
| 1995 | - | 12.302 | 2.779 | 90 | 15.171 | 16.306 | 31.477 | |
| 1996 | - | 11.176 | 7.596 | 40 | 18.812 | 18.319 | 37.131 | |
| 1997 | - | 10.334 | 8.758 | - | 19.092 | 7.513 | 26.605 | |
| 1998 | - | 14.502 | 4.820 | - | 19.322 | 8.574 | 27.896 | |
| 1999 | - | 10.665 | 5.657 | - | 16.322 | 5.984 | 22.306 | |
| 2000 | - | - | 11.400 | - | - | 10.034 | | |

Font: DGPT i MIFO

6.9.6 Inversions en ports, 1991-2000

| | En MPTA | | | | | |
|-----------------------------|------------------|----------------------|---------|-------|--------|--------|
| | Generalitat | Ministeri de Foment | | | | Total |
| | | Altres organismes | | | | |
| Ports de la Generalitat, SA | Adm. Central (1) | Ports de l'Estat (2) | SASEMAR | Total | | |
| 1991 | 941 | 876 | 6.650 | - | 7.526 | 8.467 |
| 1992 | 920 | 12 | 7.423 | - | 7.435 | 8.355 |
| 1993 | 1.103 | 4.031 | 9.397 | - | 13.428 | 14.531 |
| 1994 | 1.164 | 154 | 9.072 | - | 9.226 | 10.390 |
| 1995 | 904 | 46 | 7.551 | - | 7.597 | 8.501 |
| 1996 | 1.316 | - | 6.779 | 54 | 6.833 | 8.149 |
| 1997 | 1.255 | 3 | 6.686 | 37 | 6.726 | 7.981 |
| 1998 | 583 | 3 | 9.811 | 4 | 9.818 | 10.401 |
| 1999 | 521 | - | 17.754 | - | 17.754 | 18.275 |
| 2000 | 521 | 5 | 13.438 | 5 | 13.448 | 13.969 |

(1) Inclou la DG de Ports, de 1991 a 1993, i la DG de la Marina Mercant.

(2) Inclou la Junta de Ports i els Ports Autònoms fins el 1993

Font: Ports de la Generalitat i Ministeri de Foment

6.9.7 Inversions en transport aeri, 1986-2000

En MPTA

| | Administració Central | | | | Generalitat | |
|------|--|-----------------------|----------|----------|----------------------------------|----------|
| | DG d'Infraestructura del Transport | DG d'Aviació Civil | AENA | TOTAL | Infraestructura aeroportuària | TOTAL |
| 1986 | 440,8 | 287,8 | 153,1 | 881,7 | 7,0 | 888,7 |
| 1987 | 646,5 | 430,7 | 145,0 | 1.222,2 | 34,0 | 1.256,2 |
| 1988 | 1.055,9 | 236,2 | 399,5 | 1.691,6 | 60,0 | 1.751,6 |
| 1989 | 5.011,0 | 213,0 | 332,0 | 5.556,0 | 46,0 | 5.602,0 |
| 1990 | 13.767,0 | 181,5 | 398,1 | 14.346,6 | 99,0 | 14.445,6 |
| 1991 | - | 27,0 | 8.132,0 | 8.159,0 | 190,0 | 8.349,0 |
| 1992 | - | 137,0 | 3.915,0 | 4.052,0 | 76,0 | 4.128,0 |
| 1993 | - | 44,0 | 2.051,0 | 2.095,0 | 41,0 | 2.136,0 |
| 1994 | - | 21,0 | 2.288,0 | 2.309,0 | 24,0 | 2.333,0 |
| 1995 | - | - | 3.702,0 | 3.702,0 | 72,0 | 3.774,0 |
| 1996 | - | 4,0 | 2.839,0 | 2.843,0 | 24,0 | 2.867,0 |
| 1997 | - | 2,0 | 1.900,0 | 1.902,0 | - | 1.902,0 |
| 1998 | - | 16,0 | 5.007,0 | 5.023,0 | - | 5.023,0 |
| 1999 | - | - | 9.443,0 | 9.443,0 | - | 9.443,0 |
| 2000 | - | - | 10.907,9 | 10.907,9 | 21,3 | 10.929,2 |

Font: DGPT i MIFO

6.10 Mobilitat

6.10.1 Mobilitat obligada per a treball i estudi, 1996

6.10.2 Distribució de la mobilitat del transport per a treball i estudi, 1996

6.10.3 Visitants estrangers: per mitjà de transport i nacionalitat, 2000

6.10.4 Visitants estrangers: per mitjà de transport i lloc d'entrada, 1990-2000

6.10.1 Mobilitat obligada per a treball i estudi, 1996

| Any 1996 | Desplaçaments residència-treball | | | Desplaçaments residència-estudi | | |
|-------------------|----------------------------------|----------------|----------------|---------------------------------|----------------|----------------|
| | Intracomarcal | Intercomarcal | | Intracomarcal | Intercomarcal | |
| | | sortides | entrades | | sortides | entrades |
| Alt Camp | 10.119 | 2.251 | 2.406 | 5.692 | 1.293 | 271 |
| Alt Empordà | 32.542 | 3.526 | 2.190 | 15.387 | 3.129 | 303 |
| Alt Penedès | 23.368 | 4.679 | 4.985 | 11.903 | 2.723 | 855 |
| Alt Urgell | 5.508 | 1.513 | 384 | 2.612 | 778 | 162 |
| Alta Ribagorça | 1.029 | 316 | 65 | 444 | 214 | 4 |
| Anoia | 27.531 | 4.728 | 2.708 | 15.361 | 2.817 | 895 |
| Bages | 48.169 | 6.141 | 3.841 | 25.195 | 3.887 | 2.387 |
| Baix Camp | 37.061 | 12.976 | 5.819 | 25.218 | 4.985 | 2.640 |
| Baix Ebre | 22.512 | 4.361 | 5.941 | 12.638 | 2.515 | 1.457 |
| Baix Empordà | 31.730 | 5.083 | 2.433 | 15.592 | 3.609 | 483 |
| Baix Llobregat | 142.346 | 91.091 | 68.707 | 108.619 | 29.245 | 5.319 |
| Baix Penedès | 12.050 | 5.324 | 26.271 | 7.911 | 1.911 | 613 |
| Barcelonès | 613.094 | 125.103 | 182.427 | 386.932 | 23.330 | 73.463 |
| Berguedà | 10.750 | 21.101 | 857 | 5.383 | 1.418 | 287 |
| Cerdanya | 4.354 | 795 | 371 | 1.896 | 615 | 32 |
| Conca de Barberà | 5.101 | 13.401 | 883 | 2.505 | 888 | 99 |
| Garraf | 23.481 | 9.403 | 3.002 | 15.469 | 3.210 | 2.609 |
| Garrigues | 4.767 | 1.748 | 497 | 2.403 | 1.049 | 37 |
| Garrotxa | 16.914 | 1.795 | 1.340 | 7.059 | 1.697 | 544 |
| Gironès | 44.429 | 7.303 | 10.377 | 26.291 | 2.413 | 10.546 |
| Maresme | 81.561 | 34.829 | 10.891 | 56.152 | 13.282 | 2.571 |
| Montsià | 15.782 | 3.042 | 1.429 | 8.565 | 1.900 | 339 |
| Noguera | 9.383 | 2.933 | 1.074 | 4.614 | 1.679 | 126 |
| Osona | 45.904 | 4.344 | 2.810 | 21.674 | 3.004 | 2.959 |
| Pallars Jussà | 3.890 | 709 | 245 | 1.717 | 490 | 149 |
| Pallars Sobirà | 1.839 | 548 | 142 | 641 | 330 | 11 |
| Pla d'Urgell | 8.507 | 2.183 | 1.711 | 3.927 | 1.567 | 271 |
| Pla de l'Estany | 7.345 | 2.137 | 1.319 | 3.919 | 1.253 | 194 |
| Priorat | 2.095 | 939 | 214 | 1.048 | 468 | 30 |
| Ribera d'Ebre | 6.113 | 941 | 1.121 | 3.592 | 898 | 101 |
| Ripollès | 8.980 | 1.442 | 803 | 3.723 | 1.111 | 189 |
| Segarra | 6.139 | 1.267 | 2.318 | 2.475 | 946 | 494 |
| Segrià | 54.903 | 5.097 | 4.933 | 31.998 | 2.423 | 5.909 |
| Selva | 34.022 | 8.364 | 7.032 | 16.622 | 4.592 | 819 |
| Solsonès | 3.871 | 548 | 452 | 1.745 | 435 | 136 |
| Tarragonès | 46.540 | 10.659 | 12.714 | 31.605 | 4.217 | 7.315 |
| Terra Alta | 3.434 | 681 | 150 | 1.564 | 463 | 23 |
| Urgell | 8.858 | 2.635 | 1.309 | 4.380 | 1.235 | 924 |
| Val d'Aran | 2.913 | 225 | 225 | 1.146 | 442 | 24 |
| Vallès Occidental | 190.390 | 53.373 | 66.548 | 131.088 | 14.168 | 25.263 |
| Vallès Oriental | 83.319 | 33.527 | 31.222 | 53.375 | 11.371 | 2.544 |
| Catalunya | 1.742.643 | 493.061 | 474.166 | 1.080.080 | 158.000 | 153.397 |

Font: IDESCAT

6.10.2 Distribució de la mobilitat del transport per a treball i estudi, 1996

| Any 1996 | Transport col·lectiu | | Transport privat | | Altres | |
|-------------------|----------------------|----------------|------------------|----------------|----------------|----------------|
| | per a treball | per a estudi | per a treball | per a estudi | treball | estudi |
| Alt Camp | 597 | 1.113 | 8.115 | 1.784 | 3.658 | 4.088 |
| Alt Empordà | 1.401 | 4.132 | 23.629 | 5.363 | 11.038 | 9.021 |
| Alt Penedès | 1.879 | 3.498 | 18.126 | 3.027 | 8.042 | 8.101 |
| Alt Urgell | 167 | 699 | 3.877 | 752 | 2.977 | 1.939 |
| Alta Ribagorça | 72 | 225 | 748 | 81 | 525 | 352 |
| Anoia | 1.879 | 4.129 | 20.808 | 4.769 | 9.572 | 9.280 |
| Bages | 3.961 | 6.742 | 35.945 | 6.858 | 14.404 | 15.482 |
| Baix Camp | 2.688 | 5.483 | 33.515 | 7.008 | 13.834 | 17.712 |
| Baix Ebre | 1.305 | 2.873 | 18.482 | 4.764 | 7.086 | 7.516 |
| Baix Empordà | 1.102 | 3.256 | 26.085 | 7.041 | 9.626 | 8.904 |
| Baix Llobregat | 43.255 | 32.624 | 144.188 | 19.198 | 45.994 | 86.042 |
| Baix Penedès | 1.681 | 2.477 | 11.389 | 2.601 | 4.304 | 4.744 |
| Barcelonès | 284.845 | 150.135 | 323.660 | 39.188 | 129.692 | 220.939 |
| Berguedà | 484 | 1.723 | 7.976 | 2.014 | 4.400 | 3.064 |
| Cerdanya | 472 | 723 | 2.693 | 700 | 1.984 | 1.088 |
| Conca de Barberà | 165 | 725 | 3.909 | 669 | 2.367 | 1.999 |
| Garraf | 4.847 | 3.653 | 19.691 | 3.712 | 8.346 | 11.314 |
| Garrigues | 115 | 748 | 4.752 | 874 | 1.648 | 1.830 |
| Garrotxa | 403 | 2.225 | 13.388 | 3.882 | 4.918 | 2.649 |
| Gironès | 2.907 | 5.563 | 36.075 | 7.877 | 12.750 | 15.264 |
| Maresme | 10.381 | 14.814 | 77.064 | 17.246 | 28.945 | 37.374 |
| Montsià | 432 | 1.816 | 13.575 | 1.595 | 4.817 | 7.054 |
| Noguera | 650 | 1.500 | 8.203 | 1.575 | 3.463 | 3.218 |
| Osona | 2.315 | 5.228 | 32.680 | 8.075 | 15.253 | 11.375 |
| Pallars Jussà | 185 | 670 | 2.747 | 335 | 1.667 | 1.202 |
| Pallars Sobirà | 98 | 503 | 1.431 | 170 | 858 | 298 |
| Pla d'Urgell | 356 | 1.233 | 7.666 | 1.404 | 2.668 | 2.860 |
| Pla de l'Estany | 134 | 1.035 | 7.583 | 2.637 | 1.765 | 1.500 |
| Priorat | 90 | 545 | 1.879 | 254 | 1.065 | 717 |
| Ribera d'Ebre | 234 | 1.338 | 4.785 | 562 | 2.035 | 2.590 |
| Ripollès | 692 | 1.397 | 5.776 | 1.051 | 3.954 | 2.386 |
| Segarra | 145 | 942 | 4.325 | 730 | 2.936 | 1.749 |
| Segrià | 4.482 | 10.104 | 38.921 | 6.015 | 16.597 | 18.302 |
| Selva | 1.566 | 4.758 | 28.822 | 5.573 | 11.998 | 10.883 |
| Solsonès | 115 | 274 | 2.821 | 857 | 1.483 | 1.049 |
| Tarragonès | 7.637 | 10.642 | 35.994 | 6.197 | 13.568 | 18.983 |
| Terra Alta | 74 | 628 | 2.483 | 178 | 1.558 | 1.221 |
| Urgell | 613 | 1.292 | 7.429 | 1.217 | 3.451 | 3.106 |
| Val d'Aran | 157 | 563 | 1.772 | 286 | 1.209 | 739 |
| Vallès Occidental | 32.571 | 39.537 | 165.923 | 25.884 | 45.269 | 79.835 |
| Vallès Oriental | 10.905 | 13.981 | 82.423 | 13.919 | 23.518 | 36.846 |
| Catalunya | 428.057 | 345.546 | 1.291.353 | 217.922 | 485.242 | 674.615 |

Font: IDESCAT

6.10.3 Visitants estrangers: per mitjà de transport i nacionalitat, 2000

En milers de persones

| Nacionalitat | Automòbil | Ferrocarril | Avió | Vaixell | Total |
|---------------------|------------------|--------------------|--------------|----------------|---------------|
| Alemanya | 1.388 | 33 | 325 | 38 | 1.784 |
| Bèlgica | 489 | 25 | 128 | 10 | 652 |
| França | 9.657 | 196 | 311 | 39 | 10.203 |
| Itàlia | 463 | 47 | 312 | 52 | 874 |
| Països Baixos | 512 | 16 | 158 | 19 | 705 |
| Regne Unit | 472 | 23 | 847 | 47 | 1.389 |
| Països nòrdics | 78 | 20 | 238 | 29 | 365 |
| Suïssa | 295 | 32 | 81 | 9 | 417 |
| Estats Units | 8 | 33 | 146 | 17 | 204 |
| Japó | 1 | 12 | 238 | 29 | 280 |
| Altres països | 2.483 | 72 | 1.048 | 106 | 3.709 |
| Total | 15.846 | 509 | 3.832 | 395 | 20.582 |

Font: IDESCAT

6.10.4 Visitants estrangers: per mitjà de transport i lloc d'entrada, 1990-2000

En milers

| | 1990 | 1991 | 1992 | 1993 | 1994 | 1995 | 1996 | 1997 | 1998 | 1999 | 2000 |
|---------------------|---------------|---------------|---------------|---------------|---------------|---------------|---------------|---------------|---------------|---------------|---------------|
| Aeroports | 1.206 | 1.045 | 1.232 | 1.180 | 1.496 | 1.735 | 2.035 | 2.473 | 2.823 | 3.285 | 3.834 |
| Barcelona | 959 | 853 | 1.035 | 1.005 | 1.152 | 1.244 | 1.585 | 1.965 | 2.254 | 2.671 | 3.180 |
| Girona | 202 | 145 | 148 | 125 | 187 | 263 | 234 | 260 | 300 | 314 | 303 |
| Reus | 45 | 47 | 50 | 50 | 157 | 227 | 216 | 248 | 268 | 300 | 351 |
| Carreteres | 13.558 | 13.520 | 12.848 | 13.380 | 14.009 | 13.885 | 13.855 | 14.527 | 15.414 | 15.930 | 15.846 |
| Camprodon | 87 | 80 | 75 | 64 | 73 | 71 | 71 | 74 | 78 | 73 | 100 |
| la Jonquera | 9.811 | 9.757 | 8.958 | 9.332 | 10.002 | 9.993 | 9.864 | 10.324 | 10.150 | 10.622 | 9.561 |
| Les | 1.226 | 1.114 | 1.078 | 1.198 | 1.014 | 751 | 690 | 664 | 998 | 1.026 | 1.080 |
| Portbou | 520 | 468 | 433 | 414 | 443 | 435 | 430 | 426 | 443 | 338 | 679 |
| Portilhon-Bossòst | 281 | 181 | 287 | 263 | 209 | 164 | 145 | 129 | 200 | 186 | 248 |
| Puigcerdà | 591 | 574 | 577 | 600 | 760 | 792 | 834 | 1.046 | 1.487 | 1.417 | 1.598 |
| la Seu d'Urgell | 1.042 | 1.346 | 1.441 | 1.511 | 1.508 | 1.679 | 1.822 | 1.865 | 2.059 | 2.268 | 2.580 |
| Ferrocarrils | 765 | 663 | 645 | 513 | 617 | 644 | 658 | 702 | 755 | 794 | 507 |
| Portbou | 720 | 619 | 575 | 455 | 507 | 513 | 523 | 556 | 597 | 623 | 507 |
| Puigcerdà | 45 | 44 | 70 | 58 | 110 | 130 | 135 | 146 | 158 | 171 | -- |
| Ports | 179 | 100 | 97 | 123 | 115 | 157 | 208 | 259 | 310 | 391 | 396 |
| Barcelona | 179 | 100 | 97 | 123 | 115 | 157 | 208 | 259 | 310 | 391 | 396 |
| Total | 15.708 | 15.328 | 14.822 | 15.196 | 16.237 | 16.421 | 16.756 | 17.961 | 19.303 | 20.400 | 20.583 |

Font: IDESCAT

7.1 Censos d'habitatges

7.1.1 Cens d'habitatges 1991. Llars i habitatges segons la seva tipologia. Per comarques i províncies

7.1.2 Cens d'habitatges 1991. Habitatges principals segons la seva superfície útil. Per comarques i províncies

7.1.3 Cens d'habitatges 1991. Habitatges principals segons les seves instal.lacions: vàter, bany o dutxa fixos. Per comarques i províncies

7.1.4 Cens d'habitatges 1991. Habitatges principals segons les seves instal.lacions: telèfon, calefacció i refrigeració. Per comarques i províncies.

7.1.5 Cens d'habitatges 1991. Habitatges principals segons les seves instal.lacions: aigua, energia elèctrica i gas. Per comarques i províncies

7.1.6 Cens d'habitatges 1991. Habitatges principals segons el règim de tinença. Per comarques i províncies

7.1.7 Cens d'habitatges 1991. Habitatges principals segons l'any de construcció de l'edifici. Per comarques i províncies.

7.1.8 Cens d'edificis i cens de locals, 1990

7.1.9 Edificis i complexos d'edificis, 1990. Per destinació, comarques i províncies

7.1.10 Edificis i complexos d'edificis, 1990. Per nombre de plantes, comarques i províncies

7.1.11 Edificis i complexos d'edificis, 1990. Per nombre d'habitatges, comarques i províncies

7.1.12 Edificis destinats a habitatge familiar (1), 1990. Per nombre d'habitatges, comarques i províncies

7.1.13 Edificis destinats a habitatge familiar, 1990 (continuació). Per instal.lacions i serveis, comarques i províncies

7.1.14 Edificis destinats a habitatges familiar (1), 1990. Per any de construcció, comarques i províncies

7.1.15 Edificis destinats a habitatge familiar (1), 1990. Per grau de conservació, comarques i províncies

7.1.16 Edificis destinats a habitatge familiar (1), 1990. Per tipus de propietat, comarques i províncies

7.1.1 Cens d'habitatges 1991. Llars i habitatges segons la seva tipologia.

Per comarques i províncies

| | Habitatges familiars | | | | | Total |
|---------------------|----------------------|------------------|----------------|----------------|--------------|------------------|
| | Llars | principals | secundaris | vacants | altres | |
| Alt Camp | 10.664 | 10.708 | 4.084 | 2.061 | 105 | 16.958 |
| Alt Empordà | 29.105 | 29.776 | 47.180 | 8.754 | 611 | 86.321 |
| Alt Penedès | 20.974 | 20.465 | 6.761 | 4.296 | 87 | 31.609 |
| Alt Urgell | 6.077 | 6.190 | 1.094 | 1.920 | 40 | 9.244 |
| Alta Ribagorça | 1.123 | 1.124 | 648 | 386 | 39 | 2.197 |
| Anoia | 25.631 | 25.675 | 8.962 | 5.653 | 114 | 40.404 |
| Bages | 48.715 | 48.533 | 6.788 | 10.420 | 318 | 66.059 |
| Baix Camp | 41.050 | 41.103 | 24.941 | 10.614 | 287 | 76.945 |
| Baix Ebre | 20.611 | 20.286 | 8.295 | 5.419 | 50 | 34.050 |
| Baix Empordà | 28.036 | 28.257 | 41.990 | 11.086 | 274 | 81.607 |
| Baix Llobregat | 180.416 | 179.996 | 28.368 | 24.125 | 691 | 233.180 |
| Baix Penedès | 12.226 | 12.274 | 38.404 | 3.794 | 32 | 54.504 |
| Barcelonès | 798.725 | 774.901 | 24.801 | 88.466 | 1.204 | 889.372 |
| Berguedà | 12.882 | 12.747 | 2.716 | 4.026 | 52 | 19.541 |
| Cerdanya | 4.043 | 4.050 | 6.776 | 1.218 | 33 | 12.077 |
| Conca de Barberà | 5.814 | 5.820 | 2.758 | 1.690 | 51 | 10.319 |
| Garraf | 25.443 | 24.543 | 20.297 | 4.398 | 248 | 49.486 |
| Garrigues | 6.268 | 6.302 | 1.524 | 1.322 | 59 | 9.207 |
| Garrotxa | 15.365 | 15.494 | 1.759 | 4.314 | 44 | 21.611 |
| Gironès | 39.495 | 40.183 | 2.563 | 8.783 | 193 | 51.722 |
| Maresme | 90.785 | 89.940 | 43.069 | 12.245 | 600 | 145.854 |
| Montsià | 17.470 | 17.480 | 4.456 | 4.771 | 64 | 26.771 |
| Noguera | 10.917 | 10.951 | 2.259 | 3.337 | 82 | 16.629 |
| Osona | 36.287 | 35.834 | 5.256 | 7.398 | 223 | 48.711 |
| Pallars Jussà | 4.388 | 4.480 | 1.946 | 1.465 | 79 | 7.970 |
| Pallars Sobirà | 1.779 | 1.796 | 1.651 | 729 | 12 | 4.188 |
| Pla d'Urgell | 8.778 | 8.842 | 418 | 1.262 | 156 | 10.678 |
| Pla de l'Estany | 6.227 | 6.252 | 1.155 | 1.620 | 19 | 9.046 |
| Priorat | 3.279 | 3.281 | 2.274 | 944 | 12 | 6.511 |
| Ribera d'Ebre | 7.481 | 7.504 | 1.097 | 2.367 | 31 | 10.999 |
| Ripollès | 9.223 | 9.260 | 3.147 | 2.567 | 62 | 15.036 |
| Segarra | 5.231 | 5.242 | 1.309 | 1.231 | 25 | 7.807 |
| Segrià | 51.086 | 52.293 | 4.499 | 8.868 | 140 | 65.800 |
| Selva | 30.340 | 30.788 | 26.347 | 7.634 | 496 | 65.265 |
| Solsonès | 3.197 | 3.254 | 1.425 | 798 | 10 | 5.487 |
| Tarragonès | 49.218 | 49.311 | 43.074 | 13.611 | 96 | 106.092 |
| Terra Alta | 4.023 | 4.033 | 1.146 | 975 | 14 | 6.168 |
| Urgell | 9.485 | 9.630 | 1.587 | 2.121 | 46 | 13.384 |
| Val d'Aran | 1.891 | 1.893 | 3.962 | 274 | 19 | 6.148 |
| Vallès Occidental | 198.219 | 195.157 | 17.212 | 27.387 | 381 | 240.137 |
| Vallès Oriental | 77.497 | 75.524 | 20.634 | 10.567 | 420 | 107.145 |
| Catalunya | 1.959.464 | 1.931.172 | 468.632 | 314.916 | 7.519 | 2.722.239 |
| Demarcacions | | | | | | |
| Barcelona | 1.515.273 | 1.483.013 | 184.605 | 198.921 | 4.344 | 1.870.883 |
| Girona | 161.188 | 163.408 | 129.790 | 45.697 | 1.725 | 340.620 |
| Lleida | 111.167 | 112.951 | 23.708 | 24.052 | 708 | 161.419 |
| Tarragona | 171.836 | 171.800 | 130.529 | 46.246 | 742 | 349.317 |

Font: IDESCAT

7.1.2 Cens d'habitatges 1991. Habitatges principals segons la seva superfície útil

Per comarques i províncies



| | Nombre d'habitatges | | | | | | | |
|---------------------|-------------------------------|------------------------------|------------------------------|------------------------------|------------------------------|------------------------------|------------------------------|------------------------------|
| | menys de 30 m ² | de 30 a 39 m ² | de 40 a 49 m ² | de 50 a 59 m ² | de 60 a 69 m ² | de 70 a 79 m ² | de 80 a 89 m ² | de 90 a 99 m ² |
| Alt Camp | 22 | 69 | 257 | 394 | 895 | 1.225 | 1.350 | 1.961 |
| Alt Empordà | 167 | 256 | 690 | 1.198 | 2.439 | 3.421 | 4.694 | 5.029 |
| Alt Penedès | 28 | 50 | 157 | 533 | 1.571 | 2.232 | 2.890 | 4.349 |
| Alt Urgell | 16 | 44 | 121 | 206 | 479 | 638 | 807 | 1.176 |
| Alta Ribagorça | 1 | 3 | 15 | 106 | 143 | 181 | 113 | 189 |
| Anoia | 35 | 58 | 435 | 702 | 2.513 | 3.920 | 4.558 | 5.578 |
| Bages | 48 | 180 | 677 | 2.249 | 5.634 | 7.128 | 8.588 | 10.411 |
| Baix Camp | 75 | 181 | 653 | 1.746 | 5.116 | 5.823 | 6.310 | 8.957 |
| Baix Ebre | 47 | 254 | 725 | 905 | 2.274 | 2.113 | 2.761 | 4.549 |
| Baix Empordà | 87 | 200 | 513 | 1.226 | 2.489 | 3.752 | 4.519 | 4.523 |
| Baix Llobregat | 305 | 805 | 6.553 | 19.909 | 42.348 | 37.940 | 25.072 | 21.948 |
| Baix Penedès | 24 | 50 | 178 | 445 | 1.169 | 1.840 | 2.189 | 2.204 |
| Barcelonès | 5.577 | 16.668 | 52.934 | 99.125 | 170.432 | 140.830 | 95.454 | 80.099 |
| Berguedà | 6 | 29 | 150 | 359 | 1.698 | 1.539 | 1.897 | 3.039 |
| Cerdanya | 19 | 52 | 116 | 240 | 513 | 521 | 600 | 589 |
| Conca de Barberà | 4 | 16 | 53 | 118 | 435 | 695 | 833 | 1.287 |
| Garraf | 49 | 141 | 531 | 1.451 | 3.023 | 4.127 | 4.470 | 5.391 |
| Garrigues | 12 | 54 | 127 | 204 | 486 | 685 | 869 | 1.173 |
| Garrotxa | 12 | 36 | 170 | 411 | 988 | 1.965 | 2.461 | 3.590 |
| Gironès | 47 | 305 | 612 | 1.359 | 3.568 | 6.040 | 7.096 | 8.294 |
| Maresme | 106 | 280 | 1.276 | 4.301 | 11.948 | 13.585 | 14.017 | 17.268 |
| Montsià | 77 | 268 | 560 | 793 | 2.042 | 1.936 | 2.115 | 3.641 |
| Noguera | 9 | 50 | 161 | 345 | 874 | 1.156 | 1.332 | 2.255 |
| Osona | 37 | 76 | 283 | 841 | 2.760 | 4.028 | 5.669 | 7.891 |
| Pallars Jussà | 2 | 25 | 70 | 102 | 333 | 386 | 722 | 908 |
| Pallars Sobirà | 2 | 11 | 30 | 47 | 125 | 147 | 216 | 264 |
| Pla d'Urgell | 13 | 43 | 102 | 114 | 417 | 794 | 1.124 | 1.797 |
| Pla de l'Estany | 5 | 21 | 33 | 103 | 334 | 596 | 917 | 1.180 |
| Priorat | 13 | 23 | 71 | 160 | 286 | 281 | 422 | 517 |
| Ribera d'Ebre | 19 | 50 | 166 | 266 | 750 | 860 | 963 | 1.100 |
| Ripollès | 13 | 68 | 290 | 551 | 1.408 | 1.789 | 1.538 | 1.339 |
| Segarra | 5 | 8 | 32 | 72 | 253 | 452 | 654 | 1.169 |
| Segrià | 78 | 627 | 880 | 1.629 | 4.443 | 7.169 | 7.675 | 11.714 |
| Selva | 59 | 162 | 460 | 997 | 2.710 | 4.554 | 5.156 | 6.583 |
| Solsonès | 13 | 22 | 110 | 127 | 226 | 332 | 455 | 531 |
| Tarragonès | 151 | 324 | 1.063 | 2.402 | 6.794 | 7.951 | 8.203 | 9.692 |
| Terra Alta | 21 | 67 | 167 | 178 | 319 | 314 | 375 | 516 |
| Urgell | 10 | 37 | 98 | 306 | 774 | 985 | 1.005 | 2.294 |
| Val d'Aran | 11 | 26 | 48 | 75 | 134 | 177 | 269 | 421 |
| Vallès Occidental | 280 | 537 | 3.368 | 12.144 | 30.964 | 37.078 | 33.390 | 32.341 |
| Vallès Oriental | 54 | 151 | 1.108 | 4.121 | 11.582 | 14.390 | 12.399 | 12.106 |
| Catalunya | 7.559 | 22.327 | 76.043 | 162.560 | 327.689 | 325.575 | 276.147 | 289.863 |
| Demarcacions | | | | | | | | |
| Barcelona | 6.524 | 18.973 | 67.461 | 145.709 | 284.455 | 266.768 | 208.382 | 200.384 |
| Girona | 408 | 1.098 | 2.876 | 6.072 | 14.384 | 22.579 | 26.876 | 31.067 |
| Lleida | 174 | 954 | 1.813 | 3.372 | 8.770 | 13.190 | 15.368 | 23.988 |
| Tarragona | 453 | 1.302 | 3.893 | 7.407 | 20.080 | 23.038 | 25.521 | 34.424 |

7.1.2 Cens d'habitatges 1991. Habitatges principals segons la seva superfície útil

Per comarques i províncies (continuació)

| | Nombre d'habitatges | | | | | | | | Total |
|---------------------|--------------------------------|-------------------------------|-------------------------------|--------------------------------|--------------------------------|--------------------------------|--------------------------------|--------------------------------|------------------|
| | de 101 a 109 m ² | de 110 a 119m ² | de 120 a 129m ² | de 130 a 139 m ² | de 140 a 149 m ² | de 150 a 179 m ² | de 180 a 209 m ² | de 210 m ² i més | |
| Alt Camp | 1.457 | 580 | 726 | 207 | 227 | 524 | 379 | 435 | 10.708 |
| Alt Empordà | 3.553 | 1.735 | 1.879 | 760 | 690 | 1.470 | 953 | 842 | 29.776 |
| Alt Penedès | 2.530 | 1.007 | 1.352 | 407 | 424 | 1.141 | 995 | 799 | 20.465 |
| Alt Urgell | 1.006 | 442 | 443 | 167 | 117 | 242 | 147 | 139 | 6.190 |
| Alta Ribagorça | 124 | 41 | 60 | 17 | 28 | 38 | 36 | 29 | 1.124 |
| Anoia | 2.599 | 976 | 1.198 | 387 | 456 | 1.043 | 635 | 582 | 25.675 |
| Bages | 4.880 | 2.489 | 2.145 | 765 | 697 | 1.229 | 806 | 607 | 48.533 |
| Baix Camp | 4.204 | 1.903 | 1.824 | 878 | 680 | 1.422 | 814 | 517 | 41.103 |
| Baix Ebre | 2.328 | 914 | 1.255 | 381 | 336 | 714 | 477 | 253 | 20.286 |
| Baix Empordà | 2.872 | 1.226 | 1.766 | 593 | 661 | 1.491 | 1.164 | 1.175 | 28.257 |
| Baix Llobregat | 8.465 | 2.977 | 3.587 | 1.308 | 1.271 | 3.122 | 2.158 | 2.228 | 179.996 |
| Baix Penedès | 1.347 | 494 | 689 | 198 | 213 | 461 | 444 | 329 | 12.274 |
| Barcelonès | 41.411 | 15.844 | 15.367 | 7.121 | 5.773 | 12.851 | 9.174 | 6.241 | 774.901 |
| Berguedà | 1.500 | 697 | 767 | 249 | 201 | 260 | 184 | 172 | 12.747 |
| Cerdanya | 433 | 184 | 208 | 81 | 79 | 155 | 153 | 107 | 4.050 |
| Conca de Barberà | 784 | 304 | 468 | 146 | 132 | 241 | 189 | 115 | 5.820 |
| Garraf | 2.029 | 788 | 719 | 254 | 261 | 537 | 433 | 339 | 24.543 |
| Garrigues | 790 | 406 | 531 | 183 | 171 | 340 | 165 | 106 | 6.302 |
| Garrotxa | 2.066 | 782 | 978 | 296 | 302 | 642 | 449 | 346 | 15.494 |
| Gironès | 3.462 | 1.856 | 2.075 | 811 | 747 | 1.481 | 1.286 | 1.144 | 40.183 |
| Maresme | 8.096 | 3.310 | 3.820 | 1.341 | 1.401 | 3.314 | 2.841 | 3.036 | 89.940 |
| Montsià | 1.781 | 942 | 1.472 | 355 | 306 | 580 | 388 | 224 | 17.480 |
| Noguera | 1.568 | 690 | 862 | 322 | 352 | 508 | 250 | 217 | 10.951 |
| Osona | 4.786 | 2.209 | 2.412 | 856 | 773 | 1.466 | 941 | 806 | 35.834 |
| Pallars Jussà | 647 | 320 | 315 | 123 | 90 | 177 | 129 | 131 | 4.480 |
| Pallars Sobirà | 172 | 62 | 112 | 46 | 60 | 163 | 161 | 178 | 1.796 |
| Pla d'Urgell | 1.585 | 582 | 760 | 305 | 249 | 507 | 257 | 193 | 8.842 |
| Pla de l'Estany | 732 | 337 | 547 | 165 | 210 | 437 | 330 | 305 | 6.252 |
| Priorat | 358 | 130 | 240 | 89 | 98 | 163 | 163 | 267 | 3.281 |
| Ribera d'Ebre | 897 | 363 | 485 | 174 | 209 | 419 | 288 | 495 | 7.504 |
| Ripollès | 876 | 300 | 336 | 105 | 130 | 215 | 185 | 117 | 9.260 |
| Segarra | 891 | 337 | 431 | 172 | 138 | 294 | 204 | 130 | 5.242 |
| Segrià | 6.133 | 3.129 | 3.211 | 1.287 | 1.243 | 1.737 | 894 | 444 | 52.293 |
| Selva | 3.269 | 1.351 | 1.523 | 539 | 473 | 1.199 | 927 | 826 | 30.788 |
| Solsonès | 399 | 230 | 196 | 61 | 87 | 171 | 150 | 144 | 3.254 |
| Tarragonès | 4.795 | 2.018 | 1.863 | 785 | 616 | 1.253 | 801 | 600 | 49.311 |
| Terra Alta | 491 | 198 | 279 | 101 | 119 | 312 | 247 | 329 | 4.033 |
| Urgell | 1.365 | 682 | 746 | 283 | 230 | 448 | 219 | 148 | 9.630 |
| Val d'Aran | 260 | 80 | 114 | 43 | 34 | 82 | 60 | 59 | 1.893 |
| Vallès Occidental | 14.750 | 5.576 | 6.872 | 2.489 | 2.376 | 5.418 | 3.878 | 3.696 | 195.157 |
| Vallès Oriental | 5.900 | 2.300 | 2.941 | 1.012 | 1.044 | 2.554 | 2.077 | 1.785 | 75.524 |
| Catalunya | 147.591 | 60.791 | 67.574 | 25.862 | 23.704 | 50.821 | 36.431 | 30.635 | 1.931.172 |
| Demarcacions | | | | | | | | | |
| Barcelona | 96.915 | 38.149 | 41.136 | 16.178 | 14.673 | 32.922 | 24.100 | 20.284 | 1.483.013 |
| Girona | 17.183 | 7.751 | 9.295 | 3.334 | 3.267 | 7.044 | 5.370 | 4.804 | 163.408 |
| Lleida | 15.051 | 7.045 | 7.842 | 3.036 | 2.828 | 4.766 | 2.771 | 1.983 | 112.951 |
| Tarragona | 18.442 | 7.846 | 9.301 | 3.314 | 2.936 | 6.089 | 4.190 | 3.564 | 171.800 |

Font: IDESCAT

**7.1.3 Cens d'habitatges 1991. Habitatges principals segons les seves instal.lacions:
vàter, bany o dutxa fixos. Per comarques i províncies**

| | Nombre d'habitatges | | | | | | |
|---------------------|---------------------|---------------|--------------------|------------------|---------------|------------------|---------------|
| | Vàter | | Bany o dutxa fixos | | | Cuina | |
| | interior | exterior | no | sí | no | sí | no |
| Alt Camp | 10.647 | 38 | 23 | 10.348 | 360 | 10.559 | 149 |
| Alt Empordà | 29.190 | 311 | 275 | 28.789 | 987 | 28.865 | 911 |
| Alt Penedès | 20.239 | 183 | 43 | 20.028 | 437 | 20.015 | 450 |
| Alt Urgell | 6.088 | 57 | 45 | 5.847 | 343 | 6.090 | 100 |
| Alta Ribagorça | 1.116 | 2 | 6 | 1.103 | 21 | 1.099 | 25 |
| Anoia | 25.435 | 203 | 37 | 24.998 | 677 | 25.178 | 497 |
| Bages | 47.495 | 884 | 154 | 46.847 | 1.686 | 46.993 | 1.540 |
| Baix Camp | 40.810 | 202 | 91 | 40.021 | 1.082 | 40.365 | 738 |
| Baix Ebre | 20.091 | 85 | 110 | 19.345 | 941 | 19.864 | 422 |
| Baix Empordà | 27.556 | 462 | 239 | 27.561 | 696 | 27.784 | 473 |
| Baix Llobregat | 178.179 | 1.613 | 204 | 178.079 | 1.917 | 176.499 | 3.497 |
| Baix Penedès | 12.222 | 37 | 15 | 12.148 | 126 | 12.056 | 218 |
| Barcelonès | 767.061 | 7.258 | 582 | 754.795 | 106 | 759.247 | 15.654 |
| Berguedà | 12.446 | 211 | 90 | 11.959 | 788 | 12.513 | 234 |
| Cerdanya | 3.992 | 31 | 27 | 3.900 | 150 | 3.963 | 87 |
| Conca de Barberà | 5.781 | 21 | 18 | 5.559 | 261 | 5.756 | 64 |
| Garraf | 24.261 | 259 | 23 | 24.081 | 462 | 24.092 | 451 |
| Garrigues | 6.182 | 34 | 86 | 6.035 | 267 | 6.231 | 71 |
| Garrotxa | 15.303 | 110 | 81 | 14.939 | 555 | 15.256 | 238 |
| Gironès | 39.661 | 399 | 123 | 39.412 | 771 | 39.538 | 645 |
| Maresme | 87.679 | 2.060 | 201 | 87.996 | 1.944 | 88.253 | 1.687 |
| Montsià | 17.381 | 52 | 47 | 16.797 | 683 | 17.240 | 240 |
| Noguera | 10.796 | 95 | 60 | 10.621 | 330 | 10.759 | 192 |
| Osona | 35.432 | 339 | 63 | 35.055 | 779 | 35.205 | 629 |
| Pallars Jussà | 4.413 | 14 | 53 | 4.254 | 226 | 4.373 | 107 |
| Pallars Sobirà | 1.720 | 12 | 64 | 1.632 | 164 | 1.755 | 41 |
| Pla d'Urgell | 8.786 | 47 | 9 | 8.698 | 144 | 8.750 | 92 |
| Pla de l'Estany | 6.125 | 74 | 53 | 6.091 | 161 | 6.157 | 95 |
| Priorat | 3.268 | 11 | 2 | 3.129 | 152 | 3.203 | 78 |
| Ribera d'Ebre | 7.459 | 31 | 14 | 7.306 | 198 | 7.390 | 114 |
| Ripollès | 9.024 | 194 | 42 | 8.609 | 651 | 9.156 | 104 |
| Segarra | 5.190 | 27 | 25 | 5.018 | 224 | 5.197 | 45 |
| Segrià | 51.988 | 198 | 107 | 51.391 | 902 | 51.693 | 600 |
| Selva | 30.440 | 228 | 120 | 30.266 | 522 | 30.194 | 594 |
| Solsonès | 3.175 | 31 | 48 | 2.993 | 261 | 3.183 | 71 |
| Tarragonès | 49.027 | 174 | 110 | 48.508 | 803 | 48.231 | 1.080 |
| Terra Alta | 4.007 | 12 | 14 | 3.880 | 153 | 3.948 | 85 |
| Urgell | 9.540 | 72 | 18 | 9.355 | 275 | 9.542 | 88 |
| Val d'Aran | 1.863 | 17 | 13 | 1.847 | 46 | 1.863 | 30 |
| Vallès Occidental | 190.263 | 4.677 | 217 | 191.683 | 3.474 | 191.261 | 3.896 |
| Vallès Oriental | 74.676 | 745 | 103 | 74.535 | 989 | 73.888 | 1.636 |
| Catalunya | 1.906.007 | 21.510 | 3.655 | 1.885.458 | 25.714 | 1.893.204 | 37.968 |
| Demarcacions | | | | | | | |
| Barcelona | 1.462.857 | 18.438 | 1.718 | 1.449.760 | 33.253 | 1.452.848 | 30.165 |
| Girona | 160.657 | 1.792 | 959 | 158.939 | 4.469 | 160.278 | 3.130 |
| Lleida | 111.800 | 617 | 534 | 109.718 | 3.233 | 111.466 | 1.485 |
| Tarragona | 170.693 | 663 | 444 | 167.041 | 4.759 | 168.612 | 3.188 |

Font: IDESCAT

**7.1.4 Cens d'habitatges 1991. Habitatges principals segons les seves instal.lacions:
telèfon, calefacció i refrigeració. Per comarques i províncies.**

| | Nombre d'habitatges | | | | | | | | |
|---------------------|---------------------|----------------|----------------|----------------|-------------------|------------------|----------------|----------------|------------------|
| | Telèfon | | Calefacció | | | | | Refrigeració | |
| | | | aparells | | | total | no | | |
| | sí | no | col.lectiva | individual | mòbils o fixos | | | calefacció | sí |
| Alt Camp | 8.258 | 2.450 | 406 | 1.647 | 8.097 | 10.150 | 558 | 1.546 | 9.162 |
| Alt Empordà | 22.209 | 7.567 | 2.519 | 7.613 | 16.964 | 27.096 | 2.680 | 5.403 | 24.373 |
| Alt Penedès | 16.230 | 4.235 | 1.458 | 5.047 | 11.638 | 18.143 | 2.322 | 3.297 | 17.168 |
| Alt Urgell | 4.298 | 1.892 | 1.016 | 1.754 | 2.563 | 5.333 | 857 | 555 | 5.635 |
| Alta Ribagorça | 722 | 402 | 185 | 280 | 631 | 1.096 | 28 | 120 | 1.004 |
| Anoia | 20.360 | 5.315 | 1.741 | 8.882 | 13.808 | 24.431 | 1.244 | 2.915 | 22.760 |
| Bages | 38.837 | 9.696 | 3.451 | 19.246 | 23.782 | 46.479 | 2.054 | 5.700 | 42.833 |
| Baix Camp | 31.904 | 9.199 | 2.427 | 8.068 | 28.115 | 38.610 | 2.493 | 7.958 | 33.145 |
| Baix Ebre | 14.089 | 6.197 | 958 | 1.562 | 16.277 | 18.797 | 1.489 | 2.432 | 17.854 |
| Baix Empordà | 21.506 | 6.751 | 1.179 | 5.564 | 19.316 | 26.059 | 2.198 | 3.203 | 25.054 |
| Baix Llobregat | 150.983 | 29.013 | 9.377 | 25.006 | 130.385 | 164.768 | 15.228 | 28.391 | 151.605 |
| Baix Penedès | 8.466 | 3.808 | 647 | 1.378 | 9.420 | 11.445 | 829 | 930 | 11.344 |
| Barcelonès | 703.121 | 71.780 | 63.003 | 150.060 | 489.938 | 703.001 | 71.900 | 143.677 | 631.224 |
| Berguedà | 9.835 | 2.912 | 1.055 | 4.738 | 5.776 | 11.569 | 1.178 | 651 | 12.096 |
| Cerdanya | 2.769 | 1.281 | 703 | 1.301 | 1.854 | 3.858 | 192 | 565 | 3.485 |
| Conca de Barberà | 4.370 | 1.450 | 344 | 1.234 | 3.846 | 5.424 | 396 | 351 | 5.469 |
| Garraf | 19.736 | 4.807 | 1.390 | 2.945 | 18.040 | 22.375 | 2.168 | 3.769 | 20.774 |
| Garrigues | 4.933 | 1.369 | 381 | 1.447 | 3.996 | 5.824 | 478 | 330 | 5.972 |
| Garrotxa | 12.670 | 2.824 | 858 | 4.687 | 9.100 | 14.645 | 849 | 2.022 | 13.472 |
| Gironès | 32.560 | 7.623 | 4.070 | 13.529 | 20.222 | 37.821 | 2.362 | 8.134 | 32.049 |
| Maresme | 73.480 | 16.460 | 5.016 | 19.970 | 59.687 | 84.673 | 5.267 | 11.207 | 78.733 |
| Montsià | 11.473 | 6.007 | 534 | 1.113 | 14.599 | 16.246 | 1.234 | 1.254 | 16.226 |
| Noguera | 8.352 | 2.599 | 1.470 | 3.048 | 5.667 | 10.185 | 766 | 853 | 10.098 |
| Osona | 29.490 | 6.344 | 3.937 | 17.905 | 11.905 | 33.747 | 2.087 | 4.411 | 31.423 |
| Pallars Jussà | 3.048 | 1.432 | 381 | 950 | 2.705 | 4.036 | 444 | 469 | 4.011 |
| Pallars Sobirà | 1.070 | 726 | 144 | 422 | 953 | 1.519 | 277 | 156 | 1.640 |
| Pla d'Urgell | 7.296 | 1.546 | 626 | 3.296 | 4.516 | 8.438 | 404 | 739 | 8.103 |
| Pla de l'Estany | 5.196 | 1.056 | 358 | 1.820 | 3.766 | 5.944 | 308 | 958 | 5.294 |
| Priorat | 2.183 | 1.098 | 146 | 561 | 2.241 | 2.948 | 333 | 456 | 2.825 |
| Ribera d'Ebre | 5.416 | 2.088 | 291 | 1.548 | 5.314 | 7.153 | 351 | 976 | 6.528 |
| Ripollès | 6.983 | 2.277 | 789 | 3.102 | 4.965 | 8.856 | 404 | 412 | 8.848 |
| Segarra | 3.856 | 1.386 | 513 | 1.953 | 2.254 | 4.720 | 522 | 291 | 4.951 |
| Segrià | 43.638 | 8.655 | 10.389 | 16.127 | 23.400 | 49.916 | 2.377 | 6.607 | 45.686 |
| Selva | 23.290 | 7.498 | 2.040 | 8.556 | 18.892 | 29.488 | 1.300 | 3.494 | 27.294 |
| Solsonès | 2.133 | 1.121 | 197 | 1.099 | 1.725 | 3.021 | 233 | 235 | 3.019 |
| Tarragonès | 39.613 | 9.698 | 3.439 | 7.759 | 34.792 | 45.990 | 3.321 | 10.281 | 39.030 |
| Terra Alta | 2.592 | 1.441 | 209 | 654 | 3.007 | 3.870 | 163 | 385 | 3.648 |
| Urgell | 7.305 | 2.325 | 1.012 | 2.999 | 5.295 | 9.306 | 324 | 586 | 9.044 |
| Val d'Aran | 1.347 | 546 | 226 | 783 | 838 | 1.847 | 46 | 166 | 1.727 |
| Vallès Occidental | 164.868 | 30.289 | 14.622 | 50.747 | 115.551 | 180.920 | 14.237 | 38.584 | 156.573 |
| Vallès Oriental | 60.411 | 15.113 | 5.065 | 23.046 | 42.724 | 70.835 | 4.689 | 12.952 | 62.572 |
| Catalunya | 1.630.896 | 300.276 | 148.572 | 433.446 | 1.198.564 | 1.780.582 | 150.590 | 317.421 | 1.613.751 |
| Demarcacions | | | | | | | | | |
| Barcelona | 1.287.067 | 195.946 | 110.105 | 327.448 | 923.154 | 1.360.707 | 122.306 | 255.540 | 1.227.473 |
| Girona | 126.866 | 36.542 | 12.437 | 46.061 | 94.585 | 153.083 | 10.325 | 24.125 | 139.283 |
| Lleida | 88.599 | 24.352 | 16.629 | 34.413 | 55.117 | 106.159 | 6.792 | 11.187 | 101.764 |
| Tarragona | 128.364 | 43.436 | 9.401 | 25.524 | 125.708 | 160.633 | 11.167 | 26.569 | 145.231 |

**7.1.5 Cens d'habitatges 1991. Habitatges principals segons les seves instal·lacions:
aigua, energia elèctrica i gas. Comarques i províncies**

| | Nombre d'habitatges | | | | | | | | |
|---------------------|---------------------|---------------|---------------|------------------|----------------|-------------------|---------------|-------------------|----------------|
| | Aigua corrent | | | Aigua calenta | | Energia elèctrica | | Gas per canonades | |
| | no a l'habitatge | | | | | | | | |
| | si l'edifici | no | si | no | si | no | si | no | |
| Alt Camp | 10.673 | 6 | 29 | 9.106 | 1.602 | 10.524 | 184 | 1.706 | 9.002 |
| Alt Empordà | 29.588 | 42 | 146 | 27.215 | 2.561 | 28.730 | 1.046 | 8.913 | 20.863 |
| Alt Penedès | 20.297 | 34 | 134 | 17.841 | 2.624 | 19.956 | 509 | 8.525 | 11.940 |
| Alt Urgell | 6.137 | 2 | 51 | 5.499 | 691 | 6.032 | 158 | 689 | 5.501 |
| Alta Ribagorça | 1.123 | - | 1 | 1.078 | 46 | 1.090 | 34 | 131 | 993 |
| Anoia | 25.404 | 153 | 118 | 21.894 | 3.781 | 25.147 | 528 | 7.404 | 18.271 |
| Bages | 48.387 | 56 | 90 | 44.176 | 4.357 | 46.849 | 1.684 | 17.427 | 31.106 |
| Baix Camp | 41.013 | 38 | 52 | 37.192 | 3.911 | 40.165 | 938 | 17.299 | 23.804 |
| Baix Ebre | 20.027 | 13 | 246 | 17.032 | 3.254 | 19.767 | 519 | 2.900 | 17.386 |
| Baix Empordà | 28.013 | 19 | 225 | 26.555 | 1.702 | 27.686 | 571 | 4.079 | 24.178 |
| Baix Llobregat | 175.916 | 2.364 | 1.716 | 167.477 | 12.519 | 175.674 | 4.322 | 77.010 | 102.986 |
| Baix Penedès | 12.262 | 1 | 11 | 11.391 | 883 | 11.994 | 280 | 2.593 | 9.681 |
| Barcelonès | 750.419 | 12.917 | 11.565 | 699.341 | 75.560 | 757.443 | 17.458 | 548.243 | 226.658 |
| Berguedà | 12.673 | 7 | 67 | 11.447 | 1.300 | 12.414 | 333 | 1.168 | 11.579 |
| Cerdanya | 4.033 | 6 | 11 | 3.748 | 302 | 3.935 | 115 | 548 | 3.502 |
| Conca de Barberà | 5.802 | 1 | 17 | 4.965 | 855 | 5.732 | 88 | 456 | 5.364 |
| Garraf | 24.348 | 87 | 108 | 22.269 | 2.274 | 23.949 | 594 | 14.434 | 10.109 |
| Garrigues | 6.294 | 1 | 7 | 5.426 | 876 | 6.166 | 136 | 323 | 5.979 |
| Garrotxa | 15.449 | 9 | 36 | 14.455 | 1.039 | 15.118 | 376 | 2.175 | 13.319 |
| Gironès | 39.613 | 144 | 426 | 36.092 | 4.091 | 39.503 | 680 | 15.661 | 24.522 |
| Maresme | 89.641 | 150 | 149 | 84.080 | 5.860 | 87.889 | 2.051 | 44.330 | 45.610 |
| Montsià | 17.407 | 2 | 71 | 14.581 | 2.899 | 17.111 | 369 | 1.019 | 16.461 |
| Noguera | 10.860 | 3 | 88 | 9.757 | 1.194 | 10.576 | 375 | 1.291 | 9.660 |
| Osona | 35.707 | 47 | 80 | 33.285 | 2.549 | 34.992 | 842 | 9.197 | 26.637 |
| Pallars Jussà | 4.441 | - | 39 | 4.041 | 439 | 4.309 | 171 | 608 | 3.872 |
| Pallars Sobirà | 1.776 | 1 | 19 | 1.502 | 294 | 1.725 | 71 | 164 | 1.632 |
| Pla d'Urgell | 8.827 | 6 | 9 | 8.242 | 600 | 8.689 | 153 | 447 | 8.395 |
| Pla de l'Estany | 6.155 | 12 | 85 | 5.788 | 464 | 6.112 | 140 | 560 | 5.692 |
| Priorat | 3.273 | 3 | 5 | 2.674 | 607 | 3.197 | 84 | 255 | 3.026 |
| Ribera d'Ebre | 7.480 | 6 | 18 | 6.754 | 750 | 7.346 | 158 | 612 | 6.892 |
| Ripollès | 9.242 | 4 | 14 | 8.310 | 950 | 9.073 | 187 | 556 | 8.704 |
| Segarra | 5.209 | 1 | 32 | 4.504 | 738 | 5.143 | 99 | 411 | 4.831 |
| Segrià | 52.054 | 85 | 154 | 47.917 | 4.376 | 51.396 | 897 | 14.844 | 37.449 |
| Selva | 30.688 | 19 | 81 | 29.307 | 1.481 | 30.062 | 726 | 7.701 | 23.087 |
| Solsonès | 3.191 | 2 | 61 | 2.788 | 466 | 3.102 | 152 | 265 | 2.989 |
| Tarragonès | 49.165 | 112 | 34 | 45.168 | 4.143 | 48.104 | 1.207 | 21.641 | 27.670 |
| Terra Alta | 4.025 | - | 8 | 3.401 | 632 | 3.903 | 130 | 327 | 3.706 |
| Urgell | 9.612 | 5 | 13 | 8.536 | 1.094 | 9.502 | 128 | 309 | 9.321 |
| Val d'Aran | 1.884 | 1 | 8 | 1.828 | 65 | 1.863 | 30 | 363 | 1.530 |
| Vallès Occidental | 193.913 | 714 | 530 | 184.413 | 10.744 | 190.376 | 4.781 | 108.739 | 86.418 |
| Vallès Oriental | 75.032 | 151 | 341 | 69.807 | 5.717 | 73.406 | 2.118 | 26.955 | 48.569 |
| Catalunya | 1.897.053 | 17.224 | 16.895 | 1.760.882 | 170.290 | 1.885.750 | 45.422 | 972.278 | 958.894 |
| Demarcacions | | | | | | | | | |
| Barcelona | 1.451.431 | 16.680 | 14.902 | 1.355.732 | 127.281 | 1.447.794 | 35.219 | 863.378 | 619.635 |
| Girona | 162.140 | 255 | 1.013 | 150.893 | 12.515 | 159.588 | 3.820 | 40.180 | 123.228 |
| Lleida | 112.355 | 107 | 489 | 101.993 | 10.958 | 110.525 | 2.426 | 19.912 | 93.039 |
| Tarragona | 171.127 | 182 | 491 | 152.264 | 19.536 | 167.843 | 3.957 | 48.808 | 122.992 |

7.1.6 Cens d'habitatges 1991. Habitatges principals segons el règim de tinença Per comarques i províncies

| | Nombre d'habitatges | | | | | | | | |
|---------------------|---------------------|----------------|----------------|---------------|---------------|----------------|---------------|--------------|------------------|
| | De propietat | | | Gratuïta | | De lloguer | | | Total |
| | per | per | per | per | per | sense | amb | altres | |
| | compra | compra | herència | empresa | per altres | mobles | mobles | formes | |
| pagada | pagament | o donació | raó de | persones o | | | | | |
| | | | treball | institucions | | | | | |
| Alt Camp | 5.399 | 935 | 1.729 | 224 | 231 | 2.034 | 126 | 30 | 10.708 |
| Alt Empordà | 12.906 | 3.404 | 3.795 | 674 | 900 | 6.456 | 1.388 | 253 | 29.776 |
| Alt Penedès | 9.813 | 2.898 | 3.599 | 395 | 440 | 2.997 | 260 | 63 | 20.465 |
| Alt Urgell | 2.701 | 228 | 1.072 | 164 | 108 | 1.690 | 214 | 13 | 6.190 |
| Alta Ribagorça | 529 | 215 | 198 | 31 | 15 | 68 | 61 | 7 | 1.124 |
| Anoia | 13.411 | 3.409 | 2.548 | 298 | 567 | 5.073 | 257 | 112 | 25.675 |
| Bages | 23.506 | 6.073 | 2.788 | 1.008 | 889 | 13.571 | 533 | 165 | 48.533 |
| Baix Camp | 21.037 | 7.594 | 2.952 | 668 | 1.102 | 6.673 | 980 | 97 | 41.103 |
| Baix Ebre | 9.227 | 2.044 | 5.093 | 256 | 760 | 2.514 | 307 | 85 | 20.286 |
| Baix Empordà | 14.942 | 3.410 | 2.999 | 663 | 847 | 3.696 | 1.524 | 176 | 28.257 |
| Baix Llobregat | 105.914 | 33.606 | 5.831 | 1.339 | 4.928 | 25.488 | 2.263 | 627 | 179.996 |
| Baix Penedès | 6.468 | 1.559 | 1.309 | 297 | 297 | 1.898 | 399 | 47 | 12.274 |
| Barcelonès | 398.107 | 95.042 | 15.571 | 9.231 | 11.590 | 226.628 | 16.040 | 2.692 | 774.901 |
| Berguedà | 5.913 | 616 | 925 | 477 | 320 | 4.383 | 49 | 64 | 12.747 |
| Cerdanya | 1.467 | 212 | 658 | 132 | 114 | 1.204 | 253 | 10 | 4.050 |
| Conca de Barberà | 2.848 | 284 | 1.528 | 76 | 303 | 729 | 40 | 12 | 5.820 |
| Garraf | 13.275 | 4.717 | 1.049 | 302 | 603 | 3.919 | 615 | 63 | 24.543 |
| Garrigues | 2.550 | 215 | 2.807 | 78 | 194 | 415 | 26 | 17 | 6.302 |
| Garrotxa | 7.959 | 1.430 | 1.194 | 175 | 277 | 4.240 | 154 | 65 | 15.494 |
| Gironès | 21.373 | 7.224 | 2.174 | 430 | 699 | 6.808 | 1.347 | 128 | 40.183 |
| Maresme | 49.064 | 16.282 | 4.289 | 1.080 | 2.447 | 14.163 | 2.144 | 471 | 89.940 |
| Montsià | 8.086 | 1.516 | 4.489 | 204 | 909 | 1.942 | 291 | 43 | 17.480 |
| Noguera | 5.979 | 448 | 2.545 | 161 | 330 | 1.389 | 69 | 30 | 10.951 |
| Osona | 19.874 | 3.976 | 2.064 | 900 | 1.011 | 7.348 | 534 | 127 | 35.834 |
| Pallars Jussà | 2.219 | 119 | 1.110 | 81 | 78 | 746 | 105 | 22 | 4.480 |
| Pallars Sobirà | 624 | 62 | 788 | 42 | 31 | 148 | 79 | 22 | 1.796 |
| Pla d'Urgell | 4.851 | 577 | 2.222 | 124 | 335 | 591 | 54 | 88 | 8.842 |
| Pla de l'Estany | 4.193 | 537 | 396 | 91 | 128 | 743 | 124 | 40 | 6.252 |
| Priorat | 1.037 | 142 | 1.581 | 67 | 118 | 274 | 58 | 4 | 3.281 |
| Ribera d'Ebre | 2.781 | 432 | 2.515 | 282 | 284 | 1.049 | 98 | 63 | 7.504 |
| Ripollès | 4.347 | 674 | 682 | 383 | 247 | 2.787 | 111 | 29 | 9.260 |
| Segarra | 2.318 | 270 | 1.469 | 100 | 90 | 911 | 59 | 25 | 5.242 |
| Segrià | 25.315 | 8.687 | 5.452 | 775 | 1.492 | 8.866 | 1.329 | 377 | 52.293 |
| Selva | 16.270 | 5.032 | 2.342 | 333 | 892 | 3.976 | 1.835 | 108 | 30.788 |
| Solsonès | 1.359 | 192 | 479 | 201 | 51 | 859 | 60 | 53 | 3.254 |
| Tarragonès | 25.652 | 8.774 | 2.306 | 659 | 1.092 | 8.785 | 1.795 | 248 | 49.311 |
| Terra Alta | 1.424 | 69 | 2.196 | 38 | 81 | 186 | 35 | 4 | 4.033 |
| Urgell | 4.098 | 939 | 2.515 | 165 | 276 | 1.461 | 114 | 62 | 9.630 |
| Val d'Aran | 703 | 119 | 585 | 72 | 17 | 160 | 226 | 11 | 1.893 |
| Vallès Occidental | 112.068 | 41.700 | 8.163 | 1.462 | 5.304 | 22.961 | 2.445 | 1.054 | 195.157 |
| Vallès Oriental | 43.400 | 12.838 | 3.572 | 764 | 1.494 | 12.070 | 993 | 393 | 75.524 |
| Catalunya | 1.015.007 | 278.500 | 111.579 | 24.902 | 41.891 | 411.899 | 39.394 | 8.000 | 1.931.172 |
| Demarcacions | | | | | | | | | |
| Barcelona | 794.192 | 221.154 | 50.340 | 17.223 | 29.588 | 338.559 | 26.126 | 5.831 | 1.483.013 |
| Girona | 83.262 | 21.902 | 14.022 | 2.885 | 4.092 | 29.735 | 6.701 | 809 | 163.408 |
| Lleida | 53.594 | 12.095 | 21.519 | 2.023 | 3.034 | 17.521 | 2.438 | 727 | 112.951 |
| Tarragona | 83.959 | 23.349 | 25.698 | 2.771 | 5.177 | 26.084 | 4.129 | 633 | 171.800 |

7.1.7 Cens d'habitatges 1991. Habitatges principals segons l'any de construcció de l'edifici
Per comarques i províncies.

Nombre d'habitatges

| | Any de construcció | | | | | | | | Total |
|---------------------|--------------------|----------------|---------------|---------------|----------------|----------------|----------------|----------------|------------------|
| | abans de 1900 | 1900-1930 | 1931-1940 | 1941-1950 | 1951-1960 | 1961-1970 | 1971-1980 | 1981-1991* | |
| Alt Camp | 1.800 | 1.825 | 211 | 359 | 461 | 1.874 | 2.689 | 1.489 | 10.708 |
| Alt Empordà | 4.803 | 2.622 | 711 | 880 | 1.562 | 5.302 | 8.024 | 5.872 | 29.776 |
| Alt Penedès | 3.463 | 2.836 | 470 | 424 | 909 | 3.079 | 6.204 | 3.080 | 20.465 |
| Alt Urgell | 1.023 | 964 | 265 | 375 | 618 | 1.034 | 1.085 | 826 | 6.190 |
| Alta Ribagorça | 93 | 96 | 40 | 134 | 88 | 157 | 445 | 71 | 1.124 |
| Anoia | 2.589 | 2.642 | 563 | 732 | 1.866 | 5.826 | 8.340 | 3.117 | 25.675 |
| Bages | 5.773 | 5.805 | 1.640 | 1.979 | 5.068 | 8.863 | 13.327 | 6.078 | 48.533 |
| Baix Camp | 2.406 | 3.565 | 734 | 1.045 | 2.333 | 8.748 | 15.390 | 6.882 | 41.103 |
| Baix Ebre | 1.466 | 3.325 | 856 | 1.335 | 1.793 | 2.975 | 4.838 | 3.698 | 20.286 |
| Baix Empordà | 3.517 | 2.360 | 375 | 608 | 2.122 | 5.518 | 8.303 | 5.454 | 28.257 |
| Baix Llobregat | 3.088 | 6.001 | 2.199 | 2.589 | 12.218 | 62.451 | 72.693 | 18.757 | 179.996 |
| Baix Penedès | 1.052 | 997 | 216 | 223 | 407 | 1.911 | 4.236 | 3.232 | 12.274 |
| Barcelonès | 39.298 | 97.513 | 27.757 | 25.955 | 94.370 | 253.125 | 206.117 | 30.766 | 774.901 |
| Berguedà | 1.900 | 1.953 | 464 | 718 | 1.219 | 1.870 | 3.133 | 1.490 | 12.747 |
| Cerdanya | 565 | 605 | 159 | 252 | 346 | 721 | 907 | 495 | 4.050 |
| Conca de Barberà | 1.357 | 797 | 138 | 230 | 250 | 732 | 1.376 | 940 | 5.820 |
| Garraf | 1.881 | 1.303 | 324 | 465 | 1.885 | 5.659 | 8.632 | 4.394 | 24.543 |
| Garrigues | 1.064 | 811 | 312 | 483 | 652 | 871 | 1.319 | 790 | 6.302 |
| Garrotxa | 2.534 | 1.416 | 323 | 673 | 1.402 | 3.177 | 3.603 | 2.366 | 15.494 |
| Gironès | 3.042 | 2.320 | 808 | 1.309 | 3.024 | 8.693 | 13.569 | 7.418 | 40.183 |
| Maresme | 4.102 | 5.658 | 1.232 | 2.018 | 6.769 | 24.891 | 29.412 | 15.858 | 89.940 |
| Montsià | 832 | 2.510 | 824 | 1.233 | 1.574 | 2.971 | 4.876 | 2.660 | 17.480 |
| Noguera | 1.596 | 1.466 | 499 | 694 | 1.029 | 2.173 | 2.121 | 1.373 | 10.951 |
| Osona | 4.266 | 2.853 | 760 | 1.286 | 3.080 | 7.584 | 10.594 | 5.411 | 35.834 |
| Pallars Jussà | 909 | 538 | 265 | 347 | 555 | 638 | 833 | 395 | 4.480 |
| Pallars Sobirà | 479 | 381 | 80 | 83 | 117 | 157 | 346 | 153 | 1.796 |
| Pla d'Urgell | 784 | 1.571 | 483 | 729 | 912 | 1.396 | 1.874 | 1.093 | 8.842 |
| Pla de l'Estany | 804 | 410 | 73 | 185 | 586 | 1.190 | 1.918 | 1.086 | 6.252 |
| Priorat | 722 | 1.144 | 65 | 109 | 155 | 248 | 448 | 390 | 3.281 |
| Ribera d'Ebre | 1.270 | 1.521 | 308 | 447 | 641 | 810 | 1.465 | 1.042 | 7.504 |
| Ripollès | 1.515 | 1.611 | 246 | 319 | 753 | 1.483 | 2.244 | 1.089 | 9.260 |
| Segarra | 1.545 | 939 | 184 | 172 | 160 | 578 | 1.159 | 505 | 5.242 |
| Segrià | 1.267 | 3.695 | 1.462 | 2.947 | 5.545 | 12.422 | 16.192 | 8.763 | 52.293 |
| Selva | 2.628 | 1.565 | 390 | 669 | 2.089 | 6.502 | 10.042 | 6.903 | 30.788 |
| Solsonès | 848 | 332 | 106 | 77 | 256 | 429 | 857 | 349 | 3.254 |
| Tarragonès | 2.652 | 2.458 | 689 | 986 | 2.620 | 13.330 | 19.806 | 6.770 | 49.311 |
| Terra Alta | 1.151 | 808 | 184 | 273 | 152 | 354 | 638 | 473 | 4.033 |
| Urgell | 1.945 | 1.376 | 435 | 591 | 625 | 1.234 | 2.073 | 1.351 | 9.630 |
| Val d'Aran | 331 | 198 | 49 | 57 | 141 | 241 | 653 | 223 | 1.893 |
| Vallès Occidental | 3.030 | 8.701 | 3.076 | 5.421 | 19.189 | 56.744 | 74.958 | 24.038 | 195.157 |
| Vallès Oriental | 2.550 | 3.549 | 1.352 | 1.559 | 4.447 | 20.968 | 29.056 | 12.043 | 75.524 |
| Catalunya | 117.940 | 183.040 | 51.327 | 60.970 | 183.988 | 538.929 | 595.795 | 199.183 | 1.931.172 |
| Demarcacions | | | | | | | | | |
| Barcelona | 71.816 | 138.794 | 39.828 | 43.131 | 151.001 | 451.035 | 462.421 | 124.987 | 1.483.013 |
| Girona | 19.372 | 12.796 | 3.021 | 4.823 | 11.814 | 32.505 | 48.447 | 30.630 | 163.408 |
| Lleida | 12.044 | 12.500 | 4.253 | 6.776 | 10.787 | 21.436 | 29.165 | 15.990 | 112.951 |
| Tarragona | 14.708 | 18.950 | 4.225 | 6.240 | 10.386 | 33.953 | 55.762 | 27.576 | 171.800 |

Font: IDESCAT

(*) No s'hi inclouen els edificis en construcció

7.1.8 Cens d'edificis i cens de locals, 1990

Demarcacions

| Cens d'edificis | Barcelona | Girona | Lleida | Tarragona | Catalunya |
|---|------------------|---------------|---------------|------------------|------------------|
| Nombre total d'edificis | 577.028 | 179.210 | 100.854 | 171.816 | 1.028.908 |
| Nombre d'edificis destinats exclusivament o principal a: | | | | | |
| habitatge familiar | 513.781 | 165.614 | 91.524 | 159.442 | 930.361 |
| habitatge col.lectiu | 1.967 | 1.523 | 598 | 543 | 4.631 |
| altres habitatges | 61.280 | 12.073 | 8.732 | 11.831 | 93.916 |
| <hr/> | | | | | |
| Cens de locals | | | | | |
| Nombre total de locals | 310.288 | 44.969 | 28.425 | 42.514 | 426.196 |
| Locals actius | 233.186 | 31.485 | 21.747 | 29.893 | 316.311 |
| locals actius amb menys de 10 persones ocupades | 209.044 | 28.951 | 20.190 | 27.677 | 285.862 |
| Locals no actius | 77.102 | 13.484 | 6.678 | 12.621 | 109.885 |

Font: IDESCAT

7.1.9 Edificis i complexos d'edificis, 1990

Per destinació, comarques i províncies



| | Edificis i complexos d'edificis | | | | | |
|---------------------|---|----------------|----------------|------------------------|------------|--------------|
| | Edificis destinats a habitatge familiar | | | habitatges col.lectius | | |
| | exclusivament | principalment | total | edificis | complexos | total |
| Alt Camp | 10.395 | 1.198 | 11.593 | 27 | 1 | 28 |
| Alt Empordà | 34.575 | 5.589 | 40.164 | 253 | 25 | 278 |
| Alt Penedès | 17.278 | 2.521 | 19.799 | 28 | 9 | 37 |
| Alt Urgell | 3.588 | 1.749 | 5.337 | 53 | 7 | 60 |
| Alta Ribagorça | 683 | 275 | 958 | 34 | 1 | 35 |
| Anoia | 20.884 | 3.067 | 23.951 | 51 | 9 | 60 |
| Bages | 25.476 | 5.977 | 31.453 | 87 | 13 | 100 |
| Baix Camp | 23.753 | 5.001 | 28.754 | 98 | 30 | 128 |
| Baix Ebre | 18.108 | 2.222 | 20.330 | 30 | 4 | 34 |
| Baix Empordà | 35.299 | 4.493 | 39.792 | 280 | 71 | 351 |
| Baix Llobregat | 55.285 | 13.242 | 68.527 | 148 | 20 | 168 |
| Baix Penedès | 23.412 | 1.775 | 25.187 | 50 | 5 | 55 |
| Barcelonès | 42.680 | 56.383 | 99.063 | 490 | 79 | 569 |
| Berguedà | 6.742 | 2.722 | 9.464 | 95 | 10 | 105 |
| Cerdanya | 4.490 | 1.294 | 5.784 | 91 | 4 | 95 |
| Conca de Barberà | 6.893 | 1.063 | 7.956 | 28 | 7 | 35 |
| Garraf | 17.063 | 2.663 | 19.726 | 103 | 5 | 108 |
| Garrigues | 6.517 | 1.475 | 7.992 | 13 | 3 | 16 |
| Garrotxa | 10.813 | 2.580 | 13.393 | 44 | 5 | 49 |
| Gironès | 16.411 | 4.608 | 21.019 | 82 | 24 | 106 |
| Maresme | 50.030 | 10.166 | 60.196 | 387 | 43 | 430 |
| Montsià | 15.291 | 2.646 | 17.937 | 27 | 2 | 29 |
| Noguera | 8.465 | 2.969 | 11.434 | 49 | 6 | 55 |
| Osona | 23.646 | 6.115 | 29.761 | 115 | 23 | 138 |
| Pallars Jussà | 3.916 | 1.082 | 4.998 | 43 | 6 | 49 |
| Pallars Sobirà | 2.064 | 539 | 2.603 | 69 | 2 | 71 |
| Pla d'Urgell | 6.361 | 1.542 | 7.903 | 11 | 1 | 12 |
| Pla de l'Estany | 5.344 | 1.159 | 6.503 | 22 | - | 22 |
| Priorat | 4.823 | 700 | 5.523 | 22 | 1 | 23 |
| Ribera d'Ebre | 7.317 | 918 | 8.235 | 18 | 1 | 19 |
| Ripollès | 4.936 | 1.868 | 6.804 | 88 | 8 | 96 |
| Segarra | 4.241 | 1.636 | 5.877 | 28 | 4 | 32 |
| Segrià | 18.395 | 8.603 | 26.998 | 69 | 17 | 86 |
| Selva | 28.788 | 4.853 | 33.641 | 515 | 28 | 543 |
| Solsonès | 2.065 | 1.041 | 3.106 | 21 | 6 | 27 |
| Tarragonès | 24.117 | 4.411 | 28.528 | 154 | 25 | 179 |
| Terra Alta | 4.530 | 869 | 5.399 | 13 | - | 13 |
| Urgell | 7.720 | 1.748 | 9.468 | 29 | 4 | 33 |
| Val d'Aran | 2.626 | 375 | 3.001 | 73 | 8 | 81 |
| Vallès Occidental | 81.934 | 14.950 | 96.884 | 97 | 20 | 117 |
| Vallès Oriental | 48.317 | 7.003 | 55.320 | 143 | 16 | 159 |
| Catalunya | 735.271 | 195.090 | 930.361 | 4.078 | 553 | 4.631 |
| Demarcacions | | | | | | |
| Barcelona | 389.031 | 124.750 | 513.781 | 1.721 | 246 | 1.967 |
| Girona | 139.456 | 26.158 | 165.614 | 1.359 | 164 | 1.523 |
| Lleida | 68.145 | 23.379 | 91.524 | 531 | 67 | 598 |
| Tarragona | 138.639 | 20.803 | 159.442 | 467 | 76 | 543 |

7.1.9 Edificis i complexos d'edificis, 1990
Per destinació, comarques i províncies (continuació)

| | Edificis i complexos d'edificis | | | total edificis i complexos d'edificis | Total |
|---------------------|---------------------------------|--------------|---------------|---|------------------|
| | no destinats a habitatge | | total | | |
| | edificis | complexos | | | |
| Alt Camp | 723 | 48 | 771 | 799 | 12.392 |
| Alt Empordà | 2.235 | 68 | 2.303 | 2.581 | 42.745 |
| Alt Penedès | 1.852 | 101 | 1.953 | 1.990 | 21.789 |
| Alt Urgell | 399 | 27 | 426 | 486 | 5.823 |
| Alta Ribagorça | 110 | 12 | 122 | 157 | 1.115 |
| Anoia | 2.443 | 90 | 2.533 | 2.593 | 26.544 |
| Bages | 2.469 | 212 | 2.681 | 2.781 | 34.234 |
| Baix Camp | 2.214 | 141 | 2.355 | 2.483 | 31.237 |
| Baix Ebre | 1.316 | 29 | 1.345 | 1.379 | 21.709 |
| Baix Empordà | 2.407 | 93 | 2.500 | 2.851 | 42.643 |
| Baix Llobregat | 7.645 | 328 | 7.973 | 8.141 | 76.668 |
| Baix Penedès | 905 | 36 | 941 | 996 | 26.183 |
| Barcelonès | 16.414 | 570 | 16.984 | 17.553 | 116.616 |
| Berguedà | 640 | 54 | 694 | 799 | 10.263 |
| Cerdanya | 283 | 27 | 310 | 405 | 6.189 |
| Conca de Barberà | 735 | 43 | 778 | 813 | 8.769 |
| Garraf | 855 | 19 | 874 | 982 | 20.708 |
| Garrigues | 330 | 40 | 370 | 386 | 8.378 |
| Garrotxa | 1.034 | 35 | 1.069 | 1.118 | 14.511 |
| Gironès | 2.051 | 164 | 2.215 | 2.321 | 23.340 |
| Maresme | 5.151 | 169 | 5.320 | 5.750 | 65.946 |
| Montsià | 2.107 | 16 | 2.123 | 2.152 | 20.089 |
| Noguera | 864 | 76 | 940 | 995 | 12.429 |
| Osona | 2.380 | 254 | 2.634 | 2.772 | 32.533 |
| Pallars Jussà | 295 | 26 | 321 | 370 | 5.368 |
| Pallars Sobirà | 277 | 12 | 289 | 360 | 2.963 |
| Pla d'Urgell | 640 | 48 | 688 | 700 | 8.603 |
| Pla de l'Estany | 597 | 19 | 616 | 638 | 7.141 |
| Priorat | 325 | 7 | 332 | 355 | 5.878 |
| Ribera d'Ebre | 438 | 26 | 464 | 483 | 8.718 |
| Ripollès | 680 | 43 | 723 | 819 | 7.623 |
| Segarra | 547 | 12 | 559 | 591 | 6.468 |
| Segrià | 2.973 | 359 | 3.332 | 3.418 | 30.416 |
| Selva | 2.308 | 102 | 2.410 | 2.953 | 36.594 |
| Solsonès | 367 | 64 | 431 | 458 | 3.564 |
| Tarragonès | 2.175 | 181 | 2.356 | 2.535 | 31.063 |
| Terra Alta | 360 | 6 | 366 | 379 | 5.778 |
| Urgell | 813 | 43 | 856 | 889 | 10.357 |
| Val d'Aran | 297 | 7 | 304 | 385 | 3.386 |
| Vallès Occidental | 13.414 | 497 | 13.911 | 14.028 | 110.912 |
| Vallès Oriental | 5.530 | 214 | 5.744 | 5.903 | 61.223 |
| Catalunya | 89.598 | 4.318 | 93.916 | 98.547 | 1.028.908 |
| Demarcacions | | | | | |
| Barcelona | 58.770 | 2.510 | 61.280 | 63.247 | 577.028 |
| Girona | 11.525 | 548 | 12.073 | 13.596 | 179.210 |
| Lleida | 8.005 | 727 | 8.732 | 9.330 | 100.854 |
| Tarragona | 11.298 | 533 | 11.831 | 12.374 | 171.816 |

Font: IDESCAT. Cens d'edificis 1990.

7.1.10 Edificis i complexos d'edificis, 1990
Per nombre de plantes, comarques i províncies

| | Nombre de plantes | | | | | | | | | | Total |
|---------------------|-------------------|----------------|----------------|---------------|---------------|---------------|---------------|--------------|--------------|--------------|------------------|
| | 1 | 2 | 3 | 4 | 5 | 6 | 7 | 8 | 9 | 10 o més | |
| Alt Camp | 3.876 | 5.361 | 2.032 | 773 | 259 | 32 | 16 | 8 | 12 | 23 | 12.392 |
| Alt Empordà | 16.943 | 18.420 | 4.857 | 1.632 | 459 | 197 | 92 | 42 | 54 | 49 | 42.745 |
| Alt Penedès | 9.796 | 9.035 | 1.847 | 615 | 296 | 111 | 51 | 22 | 7 | 9 | 21.789 |
| Alt Urgell | 2.171 | 1.579 | 1.224 | 511 | 243 | 68 | 18 | 8 | 1 | - | 5.823 |
| Alta Ribagorça | 416 | 342 | 207 | 102 | 31 | 10 | 6 | 1 | - | - | 1.115 |
| Anoia | 14.636 | 7.367 | 2.886 | 922 | 361 | 188 | 91 | 56 | 17 | 20 | 26.544 |
| Bages | 14.398 | 10.815 | 5.015 | 2.167 | 1.161 | 450 | 119 | 48 | 32 | 29 | 34.234 |
| Baix Camp | 11.375 | 10.859 | 4.628 | 2.325 | 820 | 592 | 271 | 105 | 82 | 180 | 31.237 |
| Baix Ebre | 10.469 | 7.373 | 2.543 | 780 | 348 | 123 | 47 | 8 | 11 | 7 | 21.709 |
| Baix Empordà | 11.866 | 22.249 | 6.132 | 1.466 | 563 | 157 | 64 | 38 | 31 | 77 | 42.643 |
| Baix Llobregat | 34.949 | 22.478 | 7.828 | 3.697 | 3.755 | 1.937 | 994 | 537 | 150 | 343 | 76.668 |
| Baix Penedès | 9.720 | 12.163 | 2.172 | 1.400 | 488 | 107 | 101 | 21 | 3 | 8 | 26.183 |
| Barcelonès | 27.897 | 20.323 | 10.298 | 8.578 | 12.963 | 12.475 | 8.788 | 5.168 | 4.159 | 5.967 | 116.616 |
| Berguedà | 3.617 | 3.578 | 2.045 | 662 | 252 | 59 | 22 | 10 | 12 | 6 | 10.263 |
| Cerdanya | 1.847 | 2.119 | 1.489 | 502 | 182 | 38 | 6 | 4 | 2 | - | 6.189 |
| Conca de Barberà | 2.006 | 4.021 | 2.289 | 412 | 36 | 3 | 1 | - | 1 | - | 8.769 |
| Garraf | 10.787 | 4.764 | 2.565 | 1.401 | 645 | 340 | 116 | 43 | 33 | 14 | 20.708 |
| Garrigues | 4.024 | 2.280 | 1.830 | 218 | 17 | 2 | 2 | 3 | 1 | 1 | 8.378 |
| Garrotxa | 3.313 | 8.076 | 2.256 | 593 | 180 | 58 | 25 | 6 | 3 | 1 | 14.511 |
| Gironès | 4.975 | 13.311 | 2.527 | 788 | 663 | 495 | 244 | 145 | 103 | 89 | 23.340 |
| Maresme | 14.312 | 34.236 | 9.844 | 2.953 | 1.954 | 1.599 | 455 | 311 | 136 | 146 | 65.946 |
| Montsià | 7.873 | 8.515 | 2.802 | 622 | 168 | 54 | 36 | 16 | 3 | - | 20.089 |
| Noguera | 6.598 | 3.571 | 1.601 | 414 | 95 | 91 | 20 | 20 | 13 | 6 | 12.429 |
| Osona | 13.610 | 13.315 | 3.595 | 1.175 | 540 | 206 | 33 | 33 | 6 | 20 | 32.533 |
| Pallars Jussà | 1.191 | 1.935 | 1.506 | 553 | 138 | 26 | 6 | 11 | 1 | 1 | 5.368 |
| Pallars Sobirà | 367 | 1.468 | 856 | 178 | 51 | 22 | 13 | 6 | 2 | - | 2.963 |
| Pla d'Urgell | 3.114 | 4.301 | 892 | 174 | 84 | 14 | 16 | 6 | 1 | 1 | 8.603 |
| Pla de l'Estany | 1.416 | 3.924 | 1.480 | 222 | 54 | 31 | 6 | - | 8 | - | 7.141 |
| Priorat | 872 | 2.784 | 1.894 | 300 | 23 | 3 | 2 | - | - | - | 5.878 |
| Ribera d'Ebre | 2.344 | 3.496 | 2.021 | 794 | 51 | 9 | 2 | 1 | - | - | 8.718 |
| Ripollès | 2.372 | 3.038 | 1.188 | 642 | 297 | 70 | 12 | 3 | - | 1 | 7.623 |
| Segarra | 3.332 | 1.896 | 1.012 | 154 | 34 | 15 | 7 | 6 | 8 | 4 | 6.468 |
| Segrià | 15.290 | 7.735 | 3.595 | 1.381 | 868 | 479 | 310 | 321 | 187 | 250 | 30.416 |
| Selva | 11.999 | 16.468 | 5.019 | 1.619 | 809 | 309 | 217 | 87 | 33 | 34 | 36.594 |
| Solsonès | 1.663 | 1.249 | 362 | 191 | 63 | 17 | 6 | 6 | 6 | 1 | 3.564 |
| Tarragonès | 10.615 | 11.999 | 3.582 | 1.721 | 1.095 | 949 | 450 | 249 | 154 | 249 | 31.063 |
| Terra Alta | 902 | 2.396 | 2.017 | 444 | 19 | - | - | - | - | - | 5.778 |
| Urgell | 5.614 | 2.935 | 1.387 | 296 | 58 | 26 | 17 | 14 | 5 | 5 | 10.357 |
| Val d'Aran | 524 | 1.244 | 1.237 | 235 | 68 | 40 | 23 | 13 | - | 2 | 3.386 |
| Vallès Occidental | 44.350 | 43.819 | 12.241 | 3.464 | 2.840 | 1.891 | 884 | 603 | 413 | 407 | 110.912 |
| Vallès Oriental | 29.327 | 22.754 | 5.415 | 1.360 | 899 | 835 | 243 | 205 | 83 | 102 | 61.223 |
| Catalunya | 376.766 | 379.591 | 130.216 | 48.436 | 33.930 | 24.128 | 13.832 | 8.184 | 5.773 | 8.052 | 1.028.908 |
| Demarcacions | | | | | | | | | | | |
| Barcelona | 218.061 | 192.010 | 63.305 | 26.956 | 25.665 | 20.090 | 11.795 | 7.036 | 5.048 | 7.062 | 577.028 |
| Girona | 54.136 | 86.995 | 24.634 | 7.416 | 3.198 | 1.356 | 665 | 325 | 234 | 251 | 179.210 |
| Lleida | 44.517 | 31.619 | 16.297 | 4.493 | 1.760 | 810 | 446 | 415 | 225 | 272 | 100.854 |
| Tarragona | 60.052 | 68.967 | 25.980 | 9.571 | 3.307 | 1.872 | 926 | 408 | 266 | 467 | 171.816 |

Font: IDESCAT. Cens d'edificis 1990

7.1.11 Edificis i complexos d'edificis, 1990

Per nombre d'habitatges, comarques i províncies

| | Nombre d'habitatges | | | | | | | | Total |
|---------------------|---------------------|----------------|---------------|---------------|---------------|---------------|---------------|---------------|------------------|
| | 0 | 1 | 2 | 3 | 4 | 5-9 | 10-19 | 20 o més | |
| Alt Camp | 736 | 10.357 | 528 | 241 | 129 | 287 | 65 | 49 | 12.392 |
| Alt Empordà | 2.387 | 32.574 | 2.929 | 1.271 | 763 | 1.551 | 847 | 423 | 42.745 |
| Alt Penedès | 1.823 | 17.059 | 1.362 | 466 | 227 | 494 | 240 | 118 | 21.789 |
| Alt Urgell | 418 | 4.294 | 395 | 240 | 135 | 247 | 84 | 10 | 5.823 |
| Alta Ribagorça | 133 | 714 | 91 | 40 | 20 | 75 | 37 | 5 | 1.115 |
| Anoia | 2.471 | 19.404 | 2.283 | 974 | 376 | 587 | 335 | 114 | 26.544 |
| Bages | 2.530 | 22.541 | 3.668 | 1.667 | 1.020 | 1.923 | 699 | 186 | 34.234 |
| Baix Camp | 2.047 | 22.099 | 2.438 | 1.196 | 586 | 1.096 | 1.048 | 727 | 31.237 |
| Baix Ebre | 1.325 | 17.349 | 1.412 | 549 | 322 | 435 | 226 | 91 | 21.709 |
| Baix Empordà | 2.678 | 33.769 | 2.091 | 885 | 564 | 1.627 | 693 | 336 | 42.643 |
| Baix Llobregat | 7.931 | 49.506 | 4.208 | 1.980 | 1.455 | 5.014 | 4.177 | 2.397 | 76.668 |
| Baix Penedès | 926 | 21.232 | 913 | 358 | 269 | 1.484 | 747 | 254 | 26.183 |
| Barcelonès | 16.437 | 31.466 | 7.119 | 4.755 | 5.068 | 17.047 | 20.604 | 14.120 | 116.616 |
| Berguedà | 698 | 5.777 | 1.741 | 791 | 420 | 664 | 147 | 25 | 10.263 |
| Cerdanya | 337 | 4.323 | 506 | 308 | 173 | 411 | 106 | 25 | 6.189 |
| Conca de Barberà | 667 | 7.039 | 657 | 184 | 80 | 119 | 23 | - | 8.769 |
| Garraf | 940 | 14.278 | 1.448 | 910 | 579 | 1.534 | 783 | 236 | 20.708 |
| Garrigues | 345 | 7.179 | 711 | 70 | 27 | 28 | 10 | 8 | 8.378 |
| Garrotxa | 1.047 | 10.544 | 1.523 | 638 | 262 | 335 | 133 | 29 | 14.511 |
| Gironès | 2.156 | 16.778 | 1.338 | 450 | 404 | 1.028 | 782 | 404 | 23.340 |
| Maresme | 5.517 | 46.797 | 4.993 | 1.870 | 969 | 2.490 | 2.194 | 1.116 | 65.946 |
| Montsià | 2.098 | 15.326 | 1.557 | 397 | 168 | 307 | 191 | 45 | 20.089 |
| Noguera | 862 | 9.506 | 1.169 | 384 | 121 | 213 | 156 | 18 | 12.429 |
| Osona | 2.358 | 23.558 | 3.511 | 1.128 | 553 | 1.014 | 340 | 71 | 32.533 |
| Pallars Jussà | 334 | 4.158 | 291 | 193 | 123 | 197 | 68 | 4 | 5.368 |
| Pallars Sobirà | 297 | 2.286 | 158 | 70 | 29 | 67 | 36 | 20 | 2.963 |
| Pla d'Urgell | 631 | 7.000 | 615 | 88 | 52 | 156 | 44 | 17 | 8.603 |
| Pla de l'Estany | 607 | 5.947 | 243 | 52 | 61 | 163 | 55 | 13 | 7.141 |
| Priorat | 286 | 5.074 | 351 | 95 | 33 | 25 | 13 | 1 | 5.878 |
| Ribera d'Ebre | 451 | 7.071 | 739 | 212 | 63 | 134 | 48 | - | 8.718 |
| Ripollès | 641 | 4.678 | 805 | 404 | 302 | 622 | 158 | 13 | 7.623 |
| Segarra | 565 | 5.125 | 450 | 114 | 74 | 83 | 37 | 20 | 6.468 |
| Segrià | 2.929 | 20.578 | 2.488 | 807 | 657 | 1.507 | 959 | 491 | 30.416 |
| Selva | 2.773 | 28.694 | 1.905 | 847 | 508 | 985 | 553 | 329 | 36.594 |
| Solsonès | 355 | 2.469 | 291 | 154 | 93 | 136 | 46 | 20 | 3.564 |
| Tarragonès | 2.305 | 20.904 | 1.711 | 996 | 725 | 1.789 | 1.413 | 1.220 | 31.063 |
| Terra Alta | 355 | 5.018 | 330 | 25 | 17 | 28 | 5 | - | 5.778 |
| Urgell | 826 | 8.102 | 833 | 211 | 98 | 194 | 71 | 22 | 10.357 |
| Val d'Aran | 338 | 2.696 | 118 | 58 | 26 | 65 | 52 | 33 | 3.386 |
| Vallès Occidental | 13.671 | 77.933 | 6.701 | 2.052 | 1.183 | 3.386 | 3.661 | 2.325 | 110.912 |
| Vallès Oriental | 5.571 | 46.990 | 3.559 | 1.044 | 609 | 1.383 | 1.296 | 771 | 61.223 |
| Catalunya | 91.802 | 698.192 | 70.179 | 29.174 | 19.343 | 50.930 | 43.182 | 26.106 | 1.028.908 |
| Demarcacions | | | | | | | | | |
| Barcelona | 59.918 | 355.072 | 40.507 | 17.607 | 12.450 | 35.521 | 34.474 | 21.479 | 577.028 |
| Girona | 12.545 | 136.011 | 11.248 | 4.829 | 3.018 | 6.660 | 3.327 | 1.572 | 179.210 |
| Lleida | 8.143 | 75.640 | 7.788 | 2.485 | 1.483 | 3.045 | 1.602 | 668 | 100.854 |
| Tarragona | 11.196 | 131.469 | 10.636 | 4.253 | 2.392 | 5.704 | 3.779 | 2.387 | 171.816 |

Font: IDESCAT. Cens d'edificis 1990.

7.1.12 Edificis destinats a habitatge familiar (1), 1990

Per nombre d'habitatges, comarques i províncies

| | Nombre d'habitatges | | | | | | | |
|---------------------|---------------------|---------------|---------------|---------------|---------------|---------------|---------------|----------------|
| | 1 | 2 | 3 | 4 | 5-9 | 10-19 | 20 o més | Total |
| Alt Camp | 10.103 | 513 | 239 | 123 | 283 | 61 | 43 | 11.365 |
| Alt Empordà | 32.045 | 2.856 | 1.244 | 746 | 1.517 | 832 | 415 | 39.655 |
| Alt Penedès | 16.607 | 1.306 | 457 | 219 | 488 | 235 | 116 | 19.428 |
| Alt Urgell | 4.120 | 383 | 232 | 131 | 237 | 83 | 9 | 5.195 |
| Alta Ribagorça | 681 | 84 | 37 | 19 | 72 | 37 | 5 | 935 |
| Anoia | 19.050 | 2.218 | 955 | 367 | 568 | 330 | 114 | 23.602 |
| Bages | 21.773 | 3.609 | 1.636 | 1.001 | 1.897 | 685 | 183 | 30.784 |
| Baix Camp | 21.271 | 2.402 | 1.183 | 584 | 1.063 | 1.027 | 721 | 28.251 |
| Baix Ebre | 17.091 | 1.400 | 543 | 321 | 427 | 221 | 88 | 20.091 |
| Baix Empordà | 33.080 | 2.040 | 858 | 544 | 1.584 | 682 | 328 | 39.116 |
| Baix Llobregat | 48.243 | 4.147 | 1.952 | 1.436 | 4.887 | 4.142 | 2.379 | 67.186 |
| Baix Penedès | 20.830 | 896 | 352 | 267 | 1.465 | 743 | 253 | 24.806 |
| Barcelonès | 30.547 | 6.966 | 4.661 | 4.981 | 16.877 | 20.521 | 14.076 | 98.629 |
| Berguedà | 5.562 | 1.667 | 769 | 411 | 648 | 144 | 24 | 9.225 |
| Cerdanya | 3.965 | 490 | 304 | 166 | 396 | 101 | 25 | 5.447 |
| Conca de Barberà | 6.813 | 647 | 181 | 79 | 118 | 23 | - | 7.861 |
| Garraf | 14.104 | 1.425 | 896 | 570 | 1.518 | 770 | 229 | 19.512 |
| Garrigues | 7.065 | 694 | 68 | 26 | 25 | 9 | 8 | 7.895 |
| Garrotxa | 10.266 | 1.503 | 632 | 260 | 330 | 128 | 28 | 13.147 |
| Gironès | 16.202 | 1.297 | 440 | 395 | 994 | 767 | 395 | 20.490 |
| Maresme | 45.667 | 4.914 | 1.824 | 932 | 2.444 | 2.175 | 1.111 | 59.067 |
| Montsià | 15.065 | 1.502 | 390 | 164 | 283 | 185 | 35 | 17.624 |
| Noguera | 9.322 | 1.142 | 379 | 114 | 210 | 154 | 17 | 11.338 |
| Osona | 22.543 | 3.417 | 1.103 | 534 | 1.005 | 330 | 67 | 28.999 |
| Pallars Jussà | 4.104 | 281 | 189 | 121 | 194 | 68 | 2 | 4.959 |
| Pallars Sobirà | 2.188 | 147 | 66 | 28 | 58 | 35 | 19 | 2.541 |
| Pla d'Urgell | 6.808 | 586 | 85 | 44 | 153 | 43 | 17 | 7.736 |
| Pla de l'Estany | 5.794 | 238 | 50 | 56 | 158 | 54 | 13 | 6.363 |
| Priorat | 4.953 | 346 | 94 | 33 | 25 | 11 | 1 | 5.463 |
| Ribera d'Ebre | 6.966 | 738 | 209 | 61 | 125 | 48 | - | 8.147 |
| Ripollès | 4.407 | 775 | 397 | 300 | 614 | 153 | 12 | 6.658 |
| Segarra | 5.039 | 400 | 110 | 66 | 80 | 36 | 20 | 5.751 |
| Segrià | 19.816 | 2.383 | 786 | 642 | 1.471 | 946 | 483 | 26.527 |
| Selva | 27.885 | 1.866 | 836 | 496 | 968 | 544 | 323 | 32.918 |
| Solsonès | 2.325 | 278 | 153 | 89 | 134 | 46 | 16 | 3.041 |
| Tarragonès | 20.037 | 1.672 | 980 | 710 | 1.770 | 1.389 | 1.206 | 27.764 |
| Terra Alta | 4.944 | 326 | 25 | 14 | 27 | 5 | - | 5.341 |
| Urgell | 7.948 | 806 | 206 | 95 | 185 | 71 | 22 | 9.333 |
| Val d'Aran | 2.547 | 111 | 54 | 23 | 54 | 48 | 33 | 2.870 |
| Vallès Occidental | 76.219 | 6.585 | 2.002 | 1.157 | 3.326 | 3.636 | 2.313 | 95.238 |
| Vallès Oriental | 45.705 | 3.483 | 1.016 | 597 | 1.355 | 1.286 | 769 | 54.211 |
| Catalunya | 679.700 | 68.539 | 28.593 | 18.922 | 50.033 | 42.804 | 25.918 | 914.509 |
| Demarcacions | | | | | | | | |
| Barcelona | 345.809 | 39.652 | 17.241 | 12.196 | 34.998 | 34.252 | 21.381 | 505.529 |
| Girona | 132.382 | 10.980 | 4.735 | 2.946 | 6.503 | 3.261 | 1.539 | 162.346 |
| Lleida | 73.436 | 7.465 | 2.421 | 1.424 | 2.946 | 1.578 | 651 | 89.921 |
| Tarragona | 128.073 | 10.442 | 4.196 | 2.356 | 5.586 | 3.713 | 2.347 | 156.713 |

Font: IDESCAT. Cens d'edificis 1990.

(1) No s'hi inclouen els edificis en construcció

7.1.13 Edificis destinats a habitatge familiar, 1990

Per instal·lacions i serveis, comarques i províncies



| | energia elèctrica | energia solar | aigua corrent d'un abastador | | aigua calenta central | calefacció central | refrigeració central |
|---------------------|----------------------|------------------|---------------------------------|---------------|-----------------------------|-----------------------|-------------------------|
| | | | públic | privat | | | |
| Alt Camp | 10.958 | 171 | 9.860 | 1.335 | 4.519 | 779 | 6 |
| Alt Empordà | 39.104 | 191 | 35.894 | 3.271 | 15.362 | 3.994 | 102 |
| Alt Penedès | 18.827 | 105 | 17.154 | 1.657 | 8.314 | 2.125 | 51 |
| Alt Urgell | 4.870 | 28 | 4.627 | 319 | 2.274 | 1.459 | 13 |
| Alta Ribagorça | 924 | 4 | 872 | 44 | 366 | 208 | 2 |
| Anoia | 23.151 | 108 | 22.066 | 1.124 | 11.280 | 3.534 | 57 |
| Bages | 30.167 | 226 | 29.095 | 1.273 | 13.486 | 8.370 | 98 |
| Baix Camp | 17.776 | 145 | 25.937 | 2.032 | 6.839 | 2.098 | 22 |
| Baix Ebre | 19.703 | 90 | 15.608 | 4.205 | 4.715 | 290 | 26 |
| Baix Empordà | 38.879 | 186 | 36.750 | 2.150 | 17.435 | 4.776 | 82 |
| Baix Llobregat | 66.153 | 369 | 63.361 | 2.992 | 24.465 | 10.291 | 303 |
| Baix Penedès | 24.235 | 96 | 23.528 | 856 | 11.640 | 610 | 64 |
| Barcelonès | 97.621 | 724 | 92.892 | 5.153 | 15.449 | 5.148 | 322 |
| Berguedà | 8.881 | 38 | 7.765 | 1.143 | 2.876 | 1.988 | 11 |
| Cerdanya | 5.387 | 30 | 4.955 | 453 | 3.558 | 2.181 | 13 |
| Conca de Barberà | 7.620 | 28 | 7.571 | 157 | 2.571 | 940 | 2 |
| Garraf | 19.063 | 101 | 17.444 | 1.883 | 5.678 | 1.318 | 46 |
| Garrigues | 7.647 | 64 | 7.756 | 44 | 4.532 | 1.217 | 24 |
| Garrotxa | 12.626 | 71 | 11.151 | 1.548 | 8.227 | 3.401 | 20 |
| Gironès | 20.106 | 106 | 15.760 | 4.386 | 7.662 | 4.775 | 150 |
| Maresme | 58.549 | 351 | 53.507 | 5.121 | 32.139 | 11.856 | 331 |
| Montsià | 17.236 | 126 | 16.245 | 1.128 | 1.947 | 493 | 22 |
| Noguera | 11.067 | 39 | 10.673 | 447 | 5.843 | 2.229 | 50 |
| Osona | 28.501 | 132 | 26.751 | 1.885 | 14.690 | 12.059 | 51 |
| Pallars Jussà | 4.757 | 22 | 4.468 | 323 | 1.091 | 937 | 3 |
| Pallars Sobirà | 2.383 | 10 | 2.341 | 92 | 1.027 | 615 | 7 |
| Pla d'Urgell | 7.658 | 57 | 7.613 | 97 | 3.990 | 2.349 | 51 |
| Pla de l'Estany | 6.197 | 26 | 4.713 | 1.400 | 2.708 | 1.400 | 44 |
| Priorat | 5.337 | 32 | 5.302 | 75 | 1.037 | 325 | 5 |
| Ribera d'Ebre | 7.866 | 35 | 7.815 | 110 | 2.310 | 817 | 77 |
| Ripollès | 6.449 | 45 | 5.453 | 1.076 | 1.891 | 1.598 | 7 |
| Segarra | 5.560 | 39 | 5.426 | 116 | 2.412 | 1.349 | 6 |
| Segrià | 25.747 | 137 | 23.689 | 2.415 | 11.469 | 6.601 | 129 |
| Selva | 32.022 | 238 | 28.679 | 3.521 | 17.368 | 9.111 | 258 |
| Solsonès | 2.700 | 38 | 2.332 | 405 | 1.378 | 692 | - |
| Tarragonès | 27.322 | 198 | 26.187 | 1.406 | 7.409 | 1.441 | 64 |
| Terra Alta | 5.221 | 27 | 5.206 | 34 | 2.322 | 409 | 1 |
| Urgell | 9.170 | 47 | 9.162 | 51 | 5.483 | 2.388 | 44 |
| Val d'Aran | 2.841 | 14 | 2.833 | 13 | 1.821 | 628 | 8 |
| Vallès Occidental | 93.448 | 548 | 92.472 | 1.664 | 58.231 | 21.946 | 647 |
| Vallès Oriental | 53.590 | 275 | 49.639 | 4.109 | 37.491 | 21.824 | 440 |
| Catalunya | 887.319 | 5.317 | 840.552 | 61.513 | 385.305 | 160.569 | 3.659 |
| Demarcacions | | | | | | | |
| Barcelona | 497.572 | 3.022 | 471.760 | 28.056 | 223.745 | 100.232 | 2.357 |
| Girona | 159.395 | 836 | 142.019 | 17.702 | 73.209 | 30.837 | 669 |
| Lleida | 87.078 | 511 | 83.514 | 4.417 | 43.042 | 21.298 | 344 |
| Tarragona | 153.274 | 948 | 143.259 | 11.338 | 45.309 | 8.202 | 289 |

7.1.13 Edificis destinats a habitatge familiar, 1990 (continuació)
Per instal·lacions i serveis, comarques i províncies

| | evacuador d'aigües residuals | | porteria | | | ascensor | garatge |
|---------------------|------------------------------|-----------------|------------------|---------------------|--------------|---------------|----------------|
| | clavegueram públic | altres sistemes | porter automàtic | persona encarregada | ambdós | | |
| Alt Camp | 8.856 | 2.372 | 794 | 1 | 4 | 88 | 3.785 |
| Alt Empordà | 37.464 | 1.498 | 3.415 | 51 | 43 | 589 | 16.535 |
| Alt Penedès | 13.309 | 5.083 | 1.934 | 8 | 8 | 327 | 9.699 |
| Alt Urgell | 4.470 | 444 | 433 | 1 | - | 115 | 1.691 |
| Alta Ribagorça | 817 | 99 | 73 | - | 1 | 36 | 151 |
| Anoia | 16.539 | 6.325 | 3.167 | 13 | 18 | 393 | 11.354 |
| Bages | 26.111 | 3.934 | 6.217 | 29 | 35 | 757 | 13.760 |
| Baix Camp | 24.590 | 3.329 | 3.408 | 182 | 110 | 1.321 | 9.054 |
| Baix Ebre | 13.804 | 5.495 | 2.242 | 9 | 60 | 343 | 4.083 |
| Baix Empordà | 32.462 | 6.298 | 3.063 | 133 | 86 | 548 | 15.714 |
| Baix Llobregat | 56.038 | 9.703 | 16.598 | 67 | 195 | 3.904 | 24.621 |
| Baix Penedès | 20.992 | 2.944 | 3.444 | 161 | 142 | 640 | 13.458 |
| Barcelonès | 95.926 | 1.834 | 46.778 | 809 | 7.265 | 24.541 | 13.912 |
| Berguedà | 7.133 | 1.490 | 1.280 | 1 | 86 | 129 | 3.791 |
| Cerdanya | 4.839 | 556 | 327 | 40 | 6 | 114 | 2.554 |
| Conca de Barberà | 7.195 | 579 | 825 | - | - | 22 | 2.839 |
| Garraf | 14.958 | 4.405 | 4.356 | 69 | 60 | 905 | 6.877 |
| Garrigues | 7.558 | 250 | 1.066 | 1 | 1 | 19 | 2.383 |
| Garrotxa | 10.517 | 1.587 | 1.113 | 5 | 11 | 187 | 6.883 |
| Gironès | 16.752 | 3.223 | 3.368 | 43 | 45 | 1.201 | 9.398 |
| Maresme | 51.764 | 6.406 | 11.426 | 123 | 300 | 2.750 | 23.313 |
| Montsià | 14.608 | 2.458 | 2.156 | 2 | 4 | 152 | 2.304 |
| Noguera | 10.317 | 653 | 1.201 | 3 | 8 | 134 | 4.739 |
| Osona | 25.722 | 2.481 | 4.720 | 67 | 110 | 424 | 16.565 |
| Pallars Jussà | 4.307 | 320 | 432 | 1 | 150 | 98 | 893 |
| Pallars Sobirà | 2.233 | 145 | 47 | 1 | - | 23 | 354 |
| Pla d'Urgell | 7.537 | 154 | 1.600 | - | 8 | 61 | 3.574 |
| Pla de l'Estany | 4.744 | 1.201 | 458 | 2 | 2 | 106 | 3.479 |
| Priorat | 5.278 | 100 | 158 | - | - | 14 | 1.690 |
| Ribera d'Ebre | 7.817 | 144 | 461 | 1 | 1 | 37 | 2.503 |
| Ripollès | 5.100 | 1.319 | 620 | 3 | 3 | 100 | 2.745 |
| Segarra | 5.304 | 169 | 337 | 2 | 2 | 49 | 2.509 |
| Segrià | 22.587 | 3.286 | 5.706 | 18 | 58 | 1.421 | 10.361 |
| Selva | 28.221 | 3.699 | 3.478 | 42 | 101 | 800 | 16.217 |
| Solsonès | 1.879 | 742 | 263 | 1 | 4 | 54 | 1.482 |
| Tarragonès | 23.664 | 3.856 | 3.670 | 315 | 405 | 1.760 | 8.274 |
| Terra Alta | 5.162 | 51 | 314 | 1 | - | 3 | 901 |
| Urgell | 9.070 | 144 | 1.322 | 2 | - | 101 | 4.052 |
| Val d'Aran | 2.817 | 28 | 109 | 6 | 21 | 90 | 1.061 |
| Vallès Occidental | 89.108 | 4.491 | 18.762 | 44 | 236 | 4.517 | 38.610 |
| Vallès Oriental | 48.315 | 5.214 | 6.172 | 3.003 | 60 | 1.398 | 27.701 |
| Catalunya | 795.884 | 98.509 | 167.313 | 5.260 | 9.649 | 50.271 | 345.869 |
| Demarcacions | | | | | | | |
| Barcelona | 444.280 | 51.722 | 121.397 | 1.532 | 8.372 | 40.043 | 189.990 |
| Girona | 139.106 | 18.918 | 15.780 | 320 | 293 | 3.644 | 73.005 |
| Lleida | 80.532 | 6.541 | 12.664 | 36 | 258 | 2.204 | 33.983 |
| Tarragona | 131.966 | 21.328 | 17.472 | 672 | 726 | 4.380 | 48.891 |

Font: IDESCAT. Cens d'edificis 1990

7.1.14 Edificis destinats a habitatges familiar (1), 1990

Per any de construcció, comarques i províncies

| | Any de construcció | | | | | | | Total |
|---------------------|--------------------|----------------|---------------|---------------|----------------|----------------|----------------|----------------|
| | abans de | | | | | | | |
| | 1900 | 1900-1940 | 1941-1950 | 1951-1960 | 1961-1970 | 1971-1980 | 1981-1990 | |
| Alt Camp | 3.487 | 860 | 444 | 938 | 1.622 | 2.433 | 1.581 | 11.365 |
| Alt Empordà | 4.094 | 2.994 | 1.801 | 2.693 | 7.337 | 13.862 | 6.874 | 39.655 |
| Alt Penedès | 4.669 | 3.314 | 712 | 975 | 2.454 | 4.765 | 2.539 | 19.428 |
| Alt Urgell | 1.623 | 955 | 421 | 522 | 480 | 604 | 590 | 5.195 |
| Alta Ribagorça | 336 | 143 | 55 | 110 | 52 | 155 | 84 | 935 |
| Anoia | 3.062 | 2.721 | 891 | 1.309 | 4.403 | 7.365 | 3.851 | 23.602 |
| Bages | 5.516 | 3.995 | 1.601 | 3.224 | 4.572 | 7.320 | 4.556 | 30.784 |
| Baix Camp | 3.473 | 2.693 | 1.290 | 1.787 | 4.667 | 8.588 | 5.753 | 28.251 |
| Baix Ebre | 1.713 | 2.905 | 1.440 | 2.657 | 2.885 | 5.152 | 3.339 | 20.091 |
| Baix Empordà | 4.458 | 2.450 | 1.585 | 2.910 | 7.085 | 14.206 | 6.422 | 39.116 |
| Baix Llobregat | 3.797 | 6.027 | 3.605 | 7.941 | 14.666 | 19.778 | 11.372 | 67.186 |
| Baix Penedès | 1.611 | 1.004 | 352 | 1.114 | 2.811 | 9.608 | 8.306 | 24.806 |
| Barcelonès | 12.943 | 23.858 | 7.508 | 14.826 | 21.659 | 12.976 | 4.859 | 98.629 |
| Berguedà | 2.208 | 1.593 | 853 | 965 | 1.125 | 1.542 | 939 | 9.225 |
| Cerdanya | 924 | 766 | 337 | 373 | 588 | 1.043 | 1.416 | 5.447 |
| Conca de Barberà | 1.736 | 1.317 | 740 | 618 | 949 | 1.390 | 1.111 | 7.861 |
| Garraf | 1.977 | 1.228 | 1.465 | 1.930 | 3.475 | 6.714 | 2.723 | 19.512 |
| Garrigues | 1.365 | 1.339 | 749 | 933 | 1.279 | 1.230 | 1.000 | 7.895 |
| Garrotxa | 3.492 | 1.182 | 480 | 1.362 | 2.400 | 2.705 | 1.526 | 13.147 |
| Gironès | 3.202 | 2.098 | 1.096 | 2.681 | 3.400 | 4.460 | 3.553 | 20.490 |
| Maresme | 6.302 | 6.212 | 2.679 | 5.787 | 12.581 | 13.083 | 12.423 | 59.067 |
| Montsià | 1.504 | 3.579 | 1.822 | 2.273 | 2.730 | 3.726 | 1.990 | 17.624 |
| Noguera | 2.421 | 2.432 | 969 | 1.328 | 1.484 | 1.604 | 1.100 | 11.338 |
| Osona | 4.919 | 2.914 | 1.673 | 2.513 | 5.252 | 7.288 | 4.440 | 28.999 |
| Pallars Jussà | 1.838 | 811 | 520 | 583 | 461 | 457 | 289 | 4.959 |
| Pallars Sobirà | 929 | 382 | 151 | 143 | 238 | 312 | 386 | 2.541 |
| Pla d'Urgell | 730 | 1.302 | 1.007 | 1.359 | 1.215 | 1.227 | 896 | 7.736 |
| Pla de l'Estany | 1.903 | 279 | 197 | 555 | 1.128 | 1.401 | 900 | 6.363 |
| Priorat | 1.771 | 1.105 | 298 | 451 | 560 | 769 | 509 | 5.463 |
| Ribera d'Ebre | 2.313 | 1.190 | 708 | 944 | 891 | 1.109 | 992 | 8.147 |
| Ripollès | 1.295 | 1.162 | 343 | 668 | 815 | 1.448 | 927 | 6.658 |
| Segarra | 2.557 | 850 | 221 | 286 | 627 | 571 | 639 | 5.751 |
| Segrià | 1.977 | 3.144 | 2.746 | 4.213 | 5.134 | 5.387 | 3.926 | 26.527 |
| Selva | 2.826 | 2.591 | 1.561 | 2.482 | 5.863 | 10.858 | 6.737 | 32.918 |
| Solsonès | 1.183 | 167 | 79 | 92 | 236 | 830 | 454 | 3.041 |
| Tarragonès | 2.592 | 2.193 | 757 | 1.756 | 5.898 | 8.366 | 6.202 | 27.764 |
| Terra Alta | 1.065 | 924 | 426 | 378 | 739 | 990 | 819 | 5.341 |
| Urgell | 2.706 | 1.544 | 854 | 706 | 1.138 | 1.390 | 995 | 9.333 |
| Val d'Aran | 461 | 292 | 163 | 199 | 215 | 758 | 782 | 2.870 |
| Vallès Occidental | 4.940 | 10.683 | 6.137 | 14.907 | 20.762 | 19.934 | 17.875 | 95.238 |
| Vallès Oriental | 3.237 | 6.354 | 2.741 | 5.122 | 10.369 | 15.863 | 10.525 | 54.211 |
| Catalunya | 115.155 | 113.552 | 53.477 | 96.613 | 166.245 | 223.267 | 146.200 | 914.509 |
| Demarcacions | | | | | | | | |
| Barcelona | 53.385 | 68.815 | 29.790 | 59.414 | 101.236 | 116.832 | 76.057 | 505.529 |
| Girona | 21.961 | 13.430 | 7.332 | 13.674 | 28.500 | 49.415 | 28.034 | 162.346 |
| Lleida | 18.544 | 13.537 | 8.078 | 10.609 | 12.757 | 14.889 | 11.507 | 89.921 |
| Tarragona | 21.265 | 17.770 | 8.277 | 12.916 | 23.752 | 42.131 | 30.602 | 156.713 |

Font: IDESCAT. Cens d'edificis 1990.

(1) No s'hi inclouen els edificis en construcció

7.1.15 Edificis destinats a habitatge familiar (1), 1990.**Per grau de conservació, comarques i províncies**

| | ruïnós | en mal estat | amb alguna deficiència | en bon estat | Total |
|---------------------|--------------|---------------|---------------------------|----------------|----------------|
| Alt Camp | 75 | 408 | 1.312 | 9.570 | 11.365 |
| Alt Empordà | 217 | 654 | 3.004 | 35.780 | 39.655 |
| Alt Penedès | 84 | 270 | 1.034 | 18.040 | 19.428 |
| Alt Urgell | 11 | 146 | 563 | 4.475 | 5.195 |
| Alta Ribagorça | 9 | 63 | 153 | 710 | 935 |
| Anoia | 191 | 473 | 1.865 | 21.073 | 23.602 |
| Bages | 138 | 604 | 3.176 | 26.866 | 30.784 |
| Baix Camp | 98 | 405 | 2.261 | 25.487 | 28.251 |
| Baix Ebre | 67 | 381 | 1.947 | 17.696 | 20.091 |
| Baix Empordà | 166 | 505 | 2.026 | 36.419 | 39.116 |
| Baix Llobregat | 255 | 830 | 4.406 | 61.695 | 67.186 |
| Baix Penedès | 38 | 225 | 816 | 23.727 | 24.806 |
| Barcelonès | 878 | 4.862 | 17.962 | 74.927 | 98.629 |
| Berguedà | 55 | 250 | 1.383 | 7.537 | 9.225 |
| Cerdanya | 45 | 155 | 437 | 4.810 | 5.447 |
| Conca de Barberà | 33 | 329 | 1.135 | 6.364 | 7.861 |
| Garraf | 39 | 160 | 1.150 | 18.163 | 19.512 |
| Garrigues | 25 | 131 | 914 | 6.825 | 7.895 |
| Garrotxa | 112 | 494 | 1.513 | 11.028 | 13.147 |
| Gironès | 162 | 513 | 1.986 | 17.829 | 20.490 |
| Maresme | 262 | 506 | 2.989 | 55.310 | 59.067 |
| Montsià | 44 | 387 | 1.299 | 15.894 | 17.624 |
| Noguera | 54 | 612 | 2.085 | 8.587 | 11.338 |
| Osona | 253 | 645 | 2.380 | 25.721 | 28.999 |
| Pallars Jussà | 51 | 121 | 378 | 4.409 | 4.959 |
| Pallars Sobirà | 15 | 85 | 370 | 2.071 | 2.541 |
| Pla d'Urgell | 23 | 101 | 445 | 7.167 | 7.736 |
| Pla de l'Estany | 80 | 120 | 442 | 5.721 | 6.363 |
| Priorat | 30 | 138 | 732 | 4.563 | 5.463 |
| Ribera d'Ebre | 32 | 345 | 1.371 | 6.399 | 8.147 |
| Ripollès | 61 | 418 | 1.400 | 4.779 | 6.658 |
| Segarra | 55 | 257 | 1.121 | 4.318 | 5.751 |
| Segrià | 111 | 764 | 3.719 | 21.933 | 26.527 |
| Selva | 243 | 424 | 1.695 | 30.556 | 32.918 |
| Solsonès | 33 | 119 | 460 | 2.429 | 3.041 |
| Tarragonès | 117 | 423 | 2.151 | 25.073 | 27.764 |
| Terra Alta | 15 | 203 | 591 | 4.532 | 5.341 |
| Urgell | 29 | 531 | 1.130 | 7.643 | 9.333 |
| Val d'Aran | 2 | 44 | 204 | 2.620 | 2.870 |
| Vallès Occidental | 304 | 1.482 | 7.269 | 86.183 | 95.238 |
| Vallès Oriental | 350 | 727 | 3.463 | 49.671 | 54.211 |
| Catalunya | 4.862 | 20.310 | 84.737 | 804.600 | 914.509 |
| Demarcacions | | | | | |
| Barcelona | 2.799 | 10.794 | 47.031 | 444.905 | 505.529 |
| Girona | 1.083 | 3.215 | 12.435 | 145.613 | 162.346 |
| Lleida | 431 | 3.057 | 11.656 | 74.777 | 89.921 |
| Tarragona | 549 | 3.244 | 13.615 | 139.305 | 156.713 |

Font: IDESCAT. Cens d'edificis 1990

(1) No s'hi inclouen els edificis en construcció

7.1.16 Edificis destinats a habitatge familiar (1), 1990

Per tipus de propietat, comarques i províncies

| | institució | | | | | Total |
|---------------------|------------------|-----------------------------|--------------------------|--------------|----------------|----------------|
| | organisme públic | privada sense ànim de lucre | comunitat de propietaris | societat | persona física | |
| Alt Camp | 23 | 24 | 412 | 23 | 10.883 | 11.365 |
| Alt Empordà | 122 | 32 | 1.860 | 164 | 37.477 | 39.655 |
| Alt Penedès | 43 | 32 | 900 | 47 | 18.406 | 19.428 |
| Alt Urgell | 26 | 7 | 144 | 12 | 5.006 | 5.195 |
| Alta Ribagorça | 19 | 1 | 88 | 16 | 811 | 935 |
| Anoia | 53 | 35 | 1.042 | 52 | 22.420 | 23.602 |
| Bages | 189 | 236 | 2.508 | 468 | 27.383 | 30.784 |
| Baix Camp | 89 | 33 | 3.624 | 280 | 24.225 | 28.251 |
| Baix Ebre | 33 | 14 | 1.179 | 80 | 18.785 | 20.091 |
| Baix Empordà | 123 | 30 | 3.341 | 99 | 35.523 | 39.116 |
| Baix Llobregat | 505 | 67 | 12.976 | 251 | 53.387 | 67.186 |
| Baix Penedès | 39 | 80 | 2.710 | 35 | 21.942 | 24.806 |
| Barcelonès | 2.904 | 163 | 44.054 | 1.597 | 49.911 | 98.629 |
| Berguedà | 97 | 41 | 693 | 353 | 8.041 | 9.225 |
| Cerdanya | 33 | 17 | 498 | 149 | 4.750 | 5.447 |
| Conca de Barberà | 18 | 14 | 150 | 25 | 7.654 | 7.861 |
| Garraf | 29 | 21 | 2.527 | 83 | 16.852 | 19.512 |
| Garrigues | 17 | 7 | 69 | 5 | 7.797 | 7.895 |
| Garrotxa | 33 | 34 | 918 | 73 | 12.089 | 13.147 |
| Gironès | 120 | 41 | 2.122 | 67 | 18.140 | 20.490 |
| Maresme | 170 | 82 | 7.650 | 312 | 50.853 | 59.067 |
| Montsià | 25 | 7 | 577 | 26 | 16.989 | 17.624 |
| Noguera | 46 | 11 | 491 | 65 | 10.725 | 11.338 |
| Osona | 123 | 78 | 1.394 | 225 | 27.179 | 28.999 |
| Pallars Jussà | 46 | 22 | 333 | 36 | 4.522 | 4.959 |
| Pallars Sobirà | 30 | 12 | 109 | 15 | 2.375 | 2.541 |
| Pla d'Urgell | 13 | 5 | 248 | 18 | 7.452 | 7.736 |
| Pla de l'Estany | 17 | 19 | 271 | 29 | 6.027 | 6.363 |
| Priorat | 23 | 12 | 91 | 63 | 5.274 | 5.463 |
| Ribera d'Ebre | 37 | 10 | 281 | 143 | 7.676 | 8.147 |
| Ripollès | 33 | 36 | 670 | 194 | 5.725 | 6.658 |
| Segarra | 16 | 37 | 143 | 8 | 5.547 | 5.751 |
| Segrià | 162 | 50 | 3.135 | 154 | 23.026 | 26.527 |
| Selva | 93 | 39 | 2.380 | 206 | 30.200 | 32.918 |
| Solsonès | 22 | 39 | 86 | 7 | 2.887 | 3.041 |
| Tarragonès | 115 | 21 | 5.054 | 64 | 22.510 | 27.764 |
| Terra Alta | 23 | 4 | 50 | 5 | 5.259 | 5.341 |
| Urgell | 46 | 22 | 453 | 26 | 8.786 | 9.333 |
| Val d'Aran | 38 | 8 | 122 | 34 | 2.668 | 2.870 |
| Vallès Occidental | 541 | 43 | 11.519 | 307 | 82.828 | 95.238 |
| Vallès Oriental | 122 | 62 | 4.253 | 228 | 49.546 | 54.211 |
| Catalunya | 6.256 | 1.548 | 121.125 | 6.044 | 779.536 | 914.509 |
| Demarcacions | | | | | | |
| Barcelona | 4.765 | 860 | 89.511 | 3.923 | 406.470 | 505.529 |
| Girona | 566 | 242 | 12.044 | 965 | 148.529 | 162.346 |
| Lleida | 500 | 227 | 5.442 | 412 | 83.340 | 89.921 |
| Tarragona | 425 | 219 | 14.128 | 744 | 141.197 | 156.713 |

Font: IDESCAT. Cens d'edificis 1990

(1) No s'hi inclouen els edificis en construcció

Distribució dels habitatges familiars, 1991

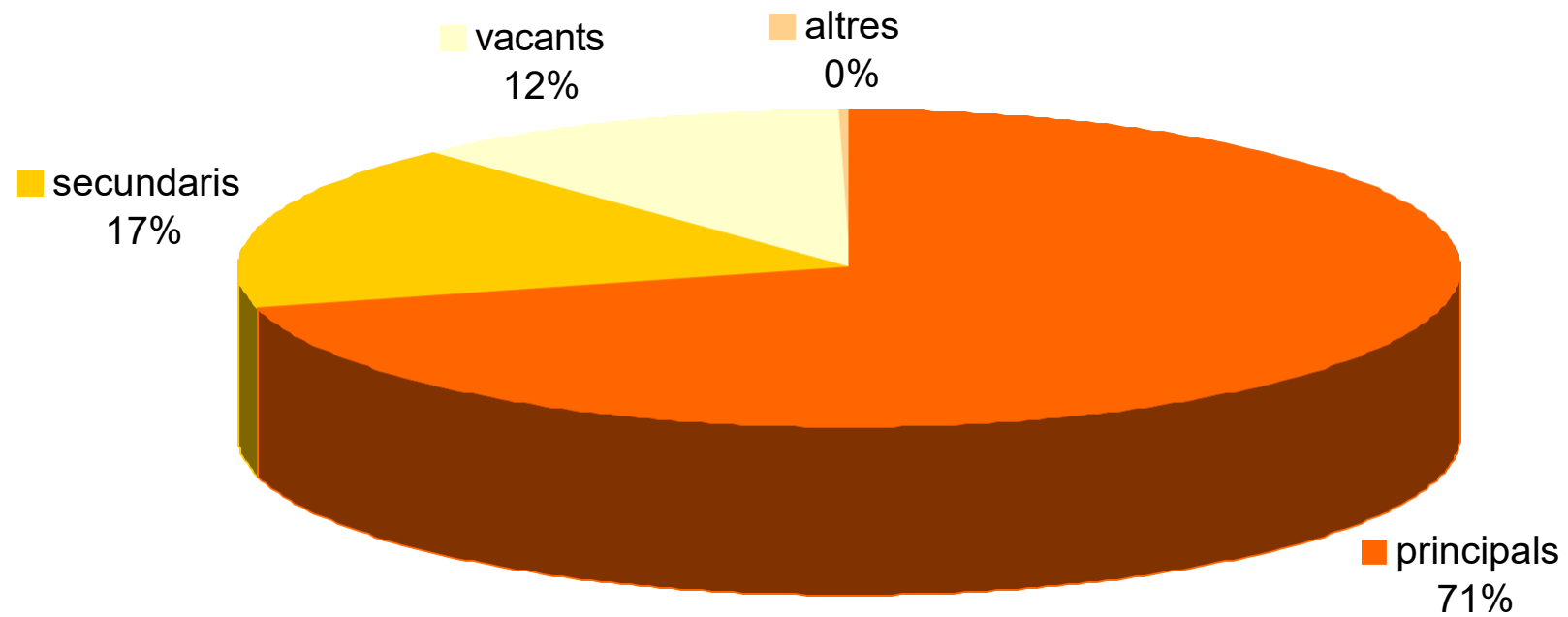

Habitatges principals segons la seva superfície, 1991

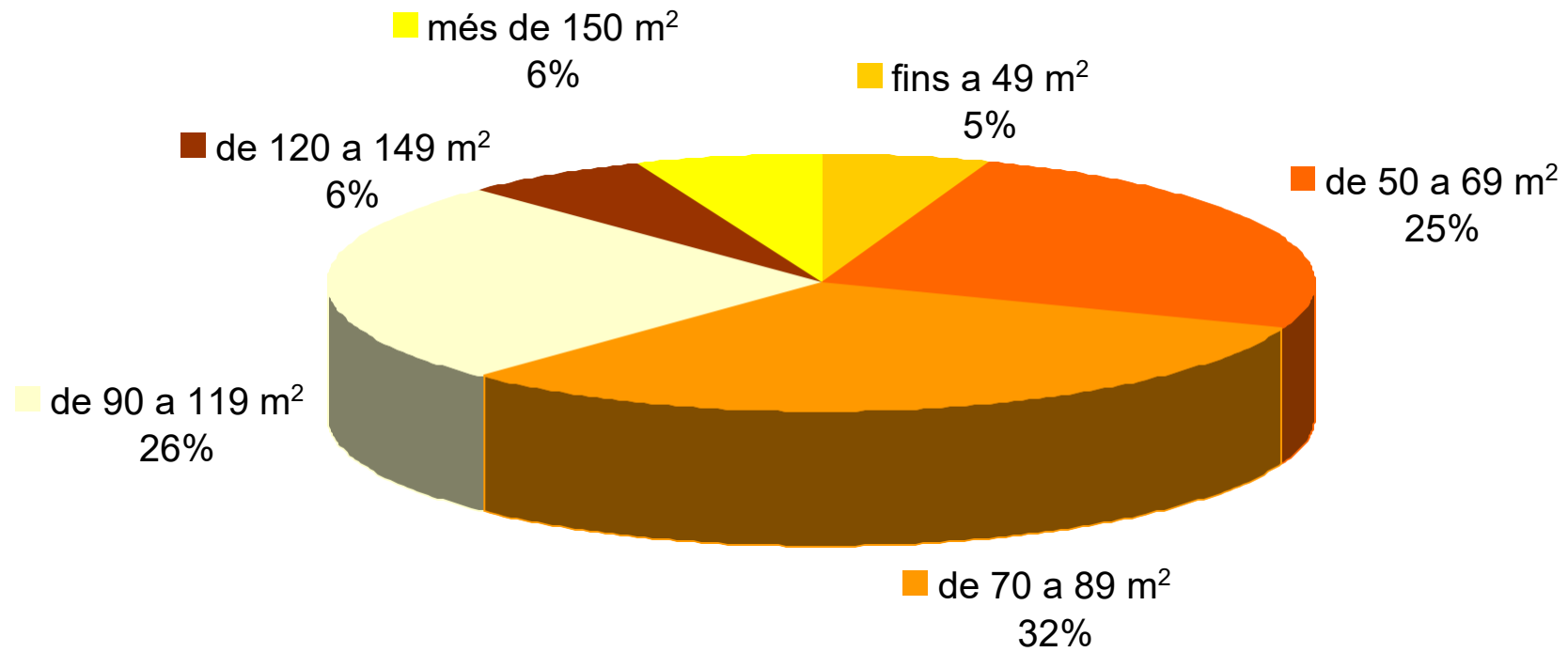

Habitatges principals segons el règim de tinença, 1991

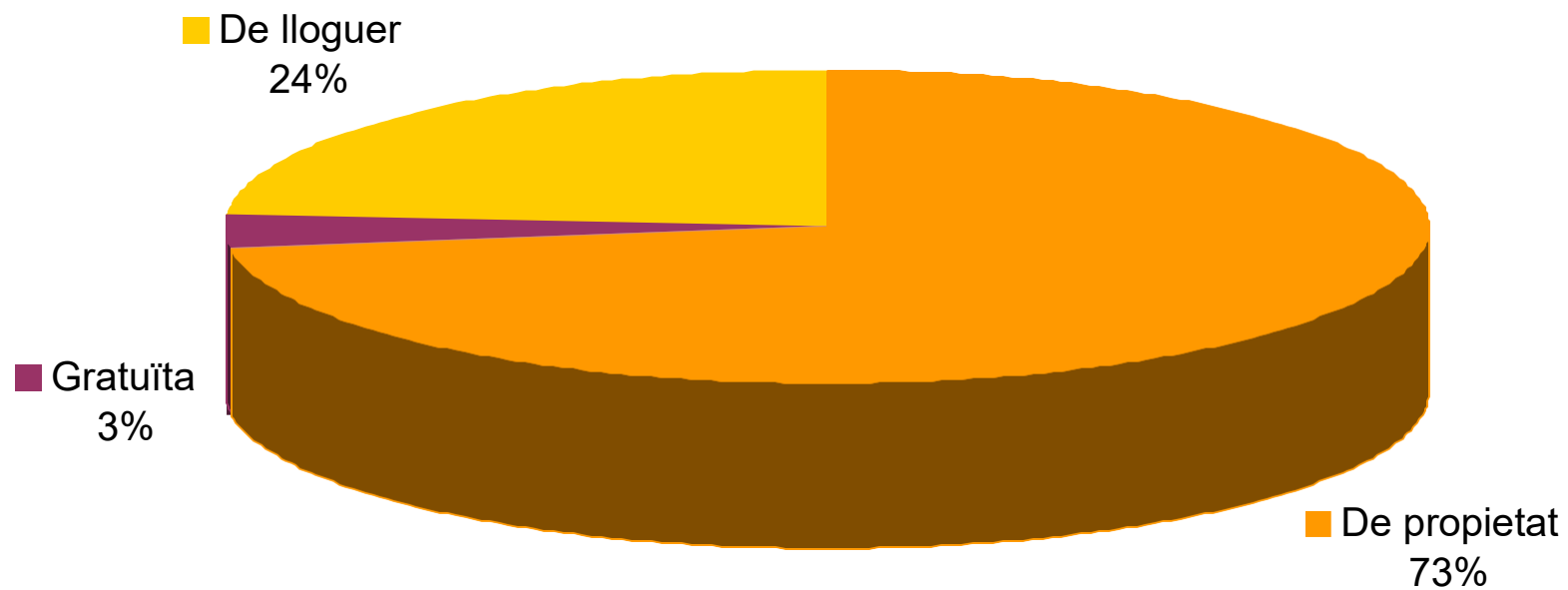

Habitatges principals segons l'any de construcció de l'edifici, 1991

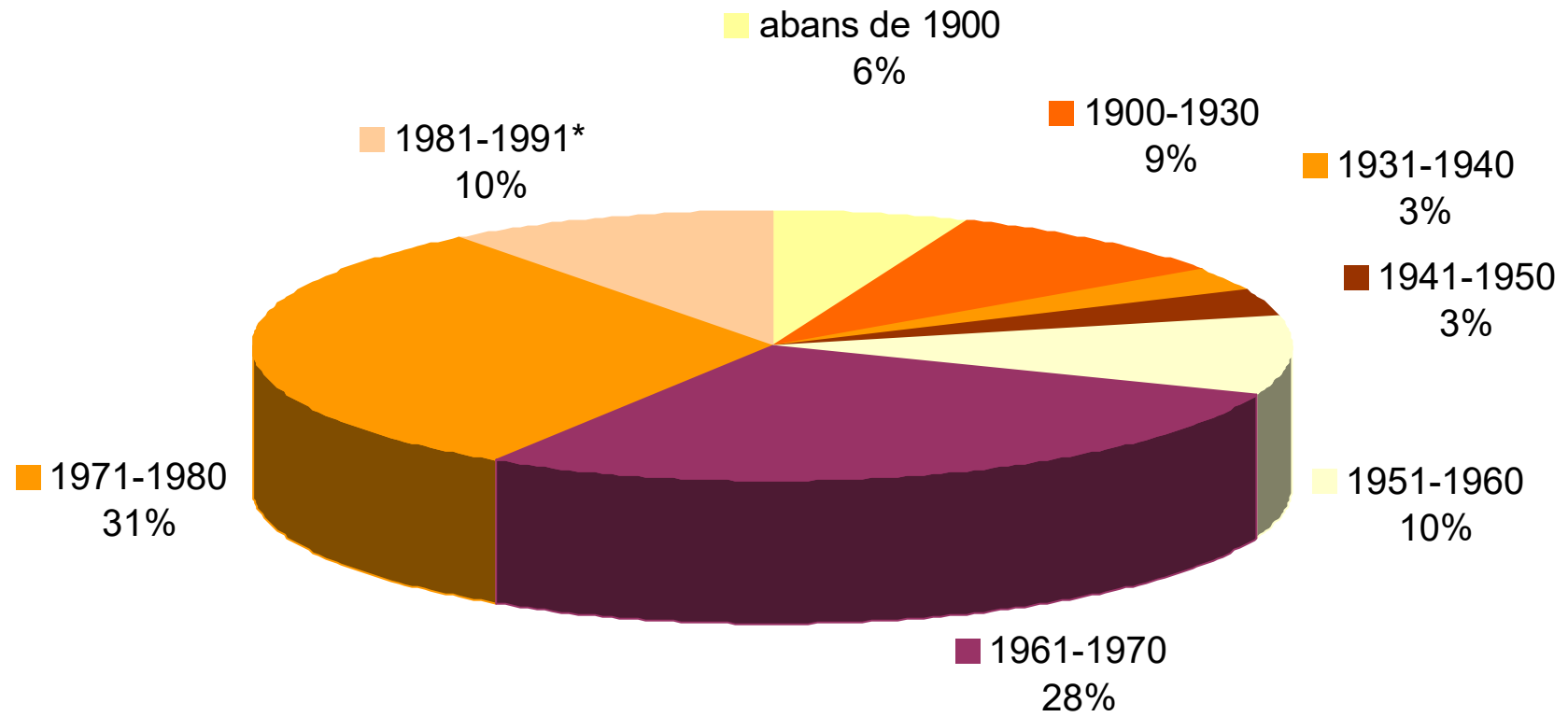

Cens d'edificis, 1990

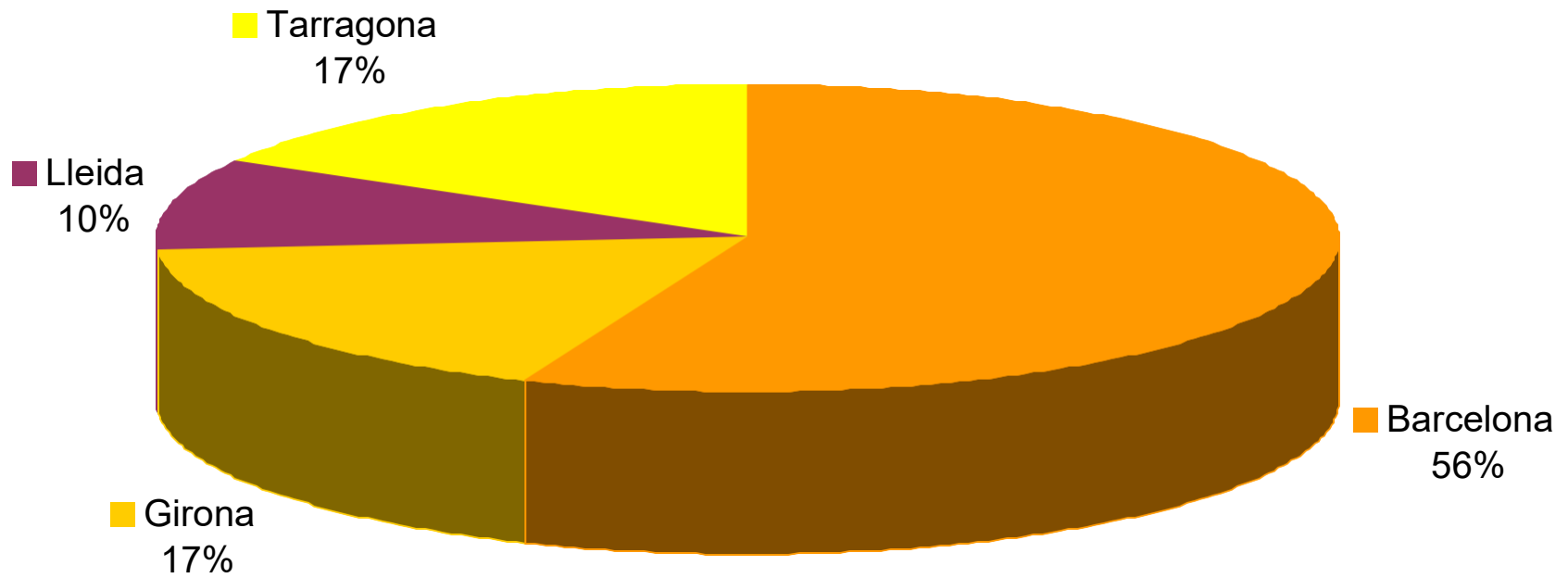

Cens de locals, 1990

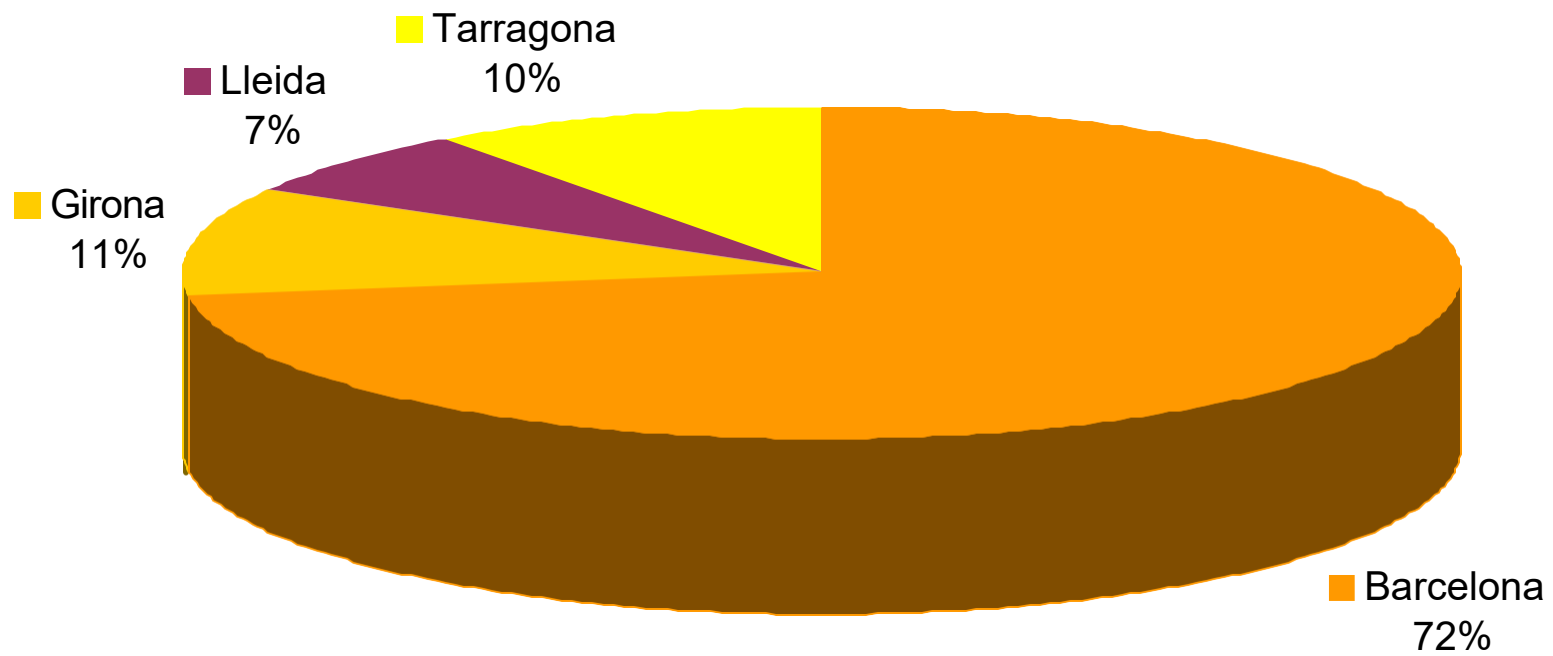

Edificis i complexos d'edificis per destinació, 1990

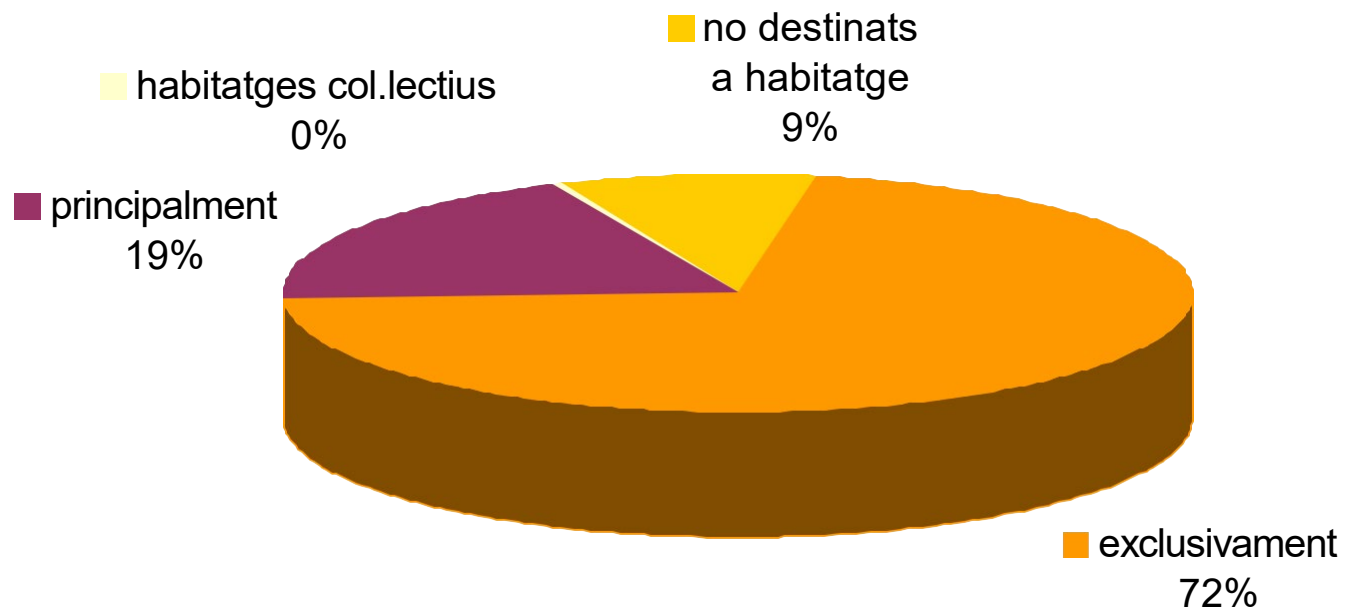

Edificis i complexos d'edificis per nombre de plantes, 1990

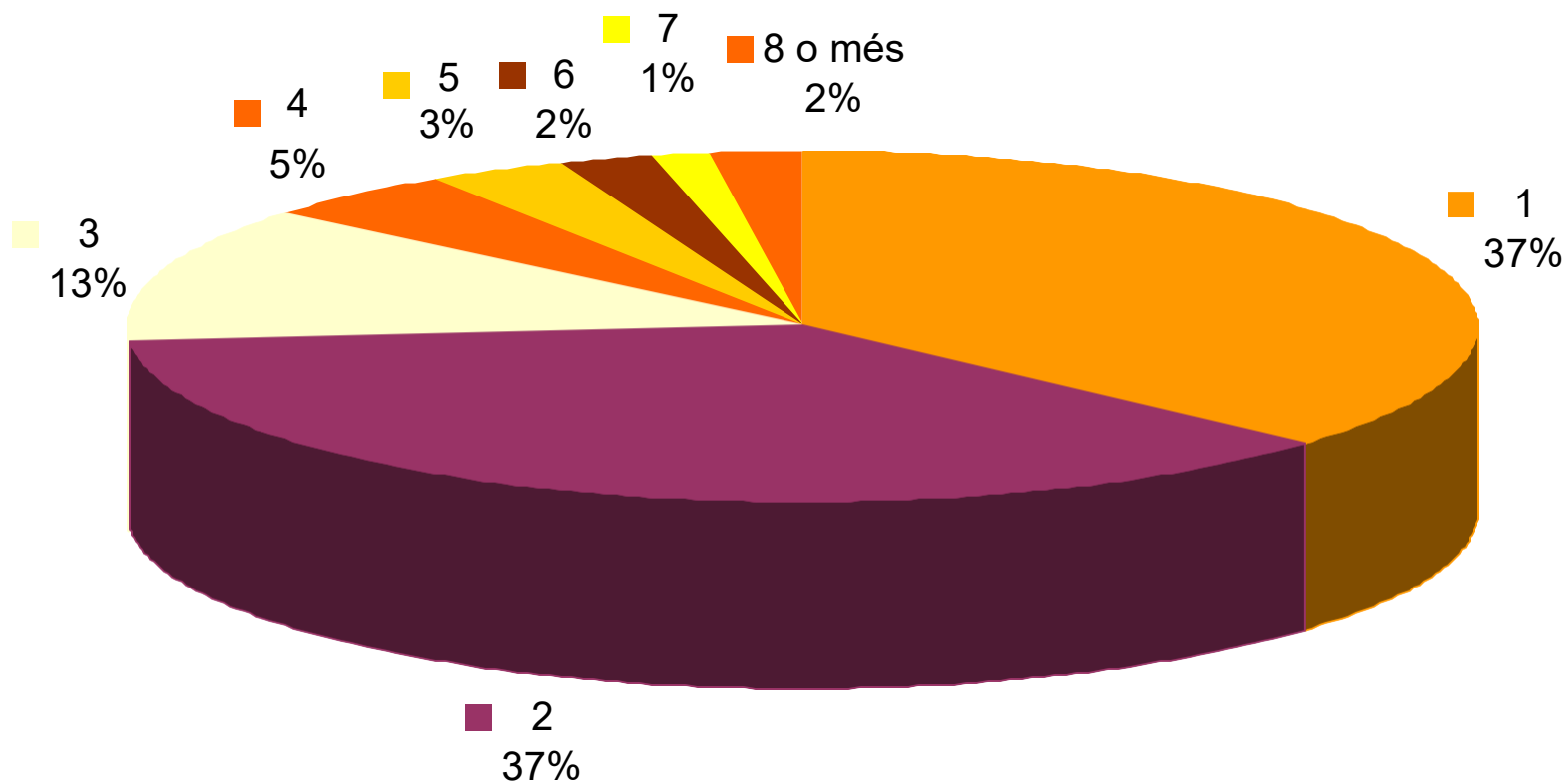

Edificis i complexos d'edificis per nombre d'habitatges, 1990

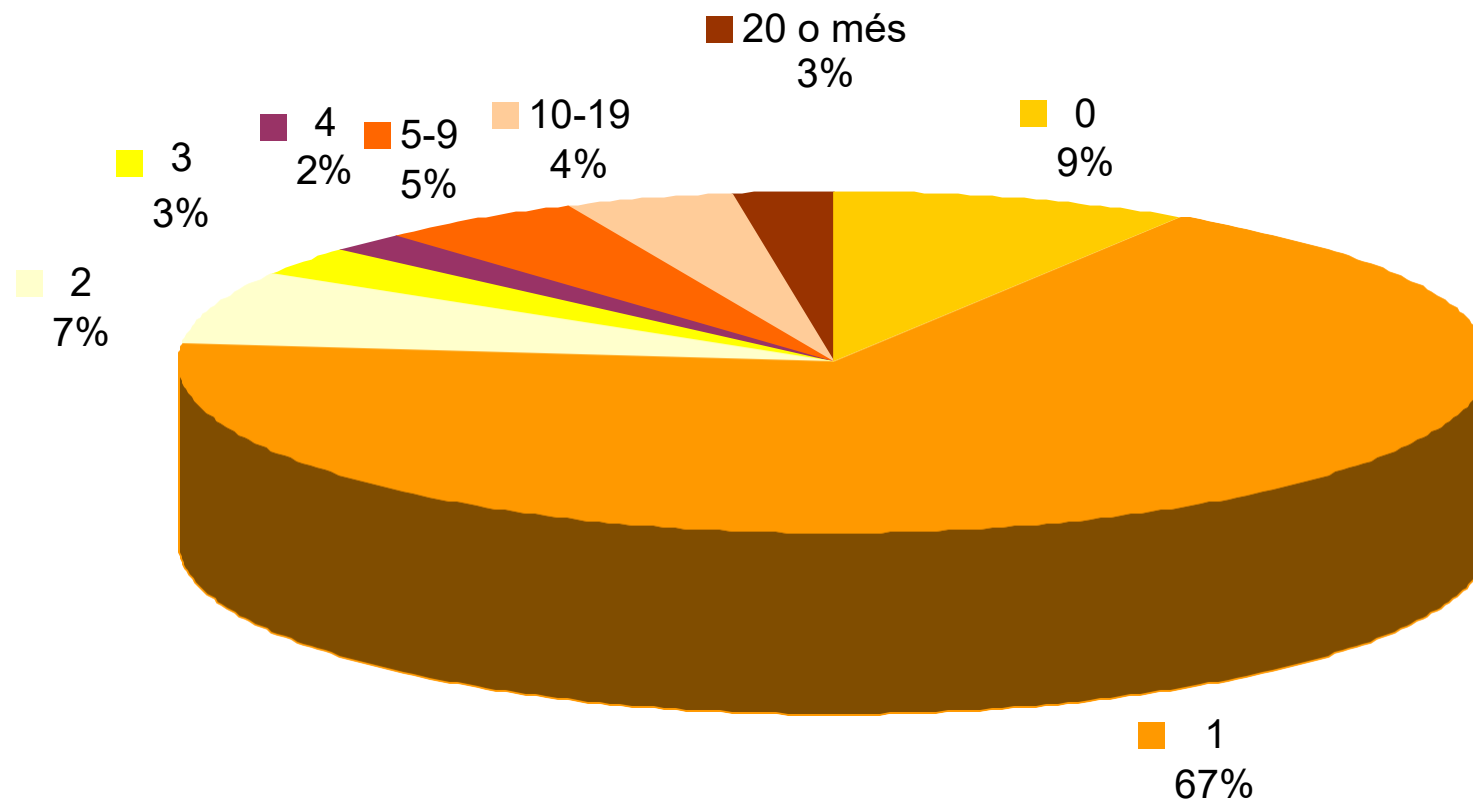

Edificis destinats a habitatge principal per nombre d'habitatges, 1990

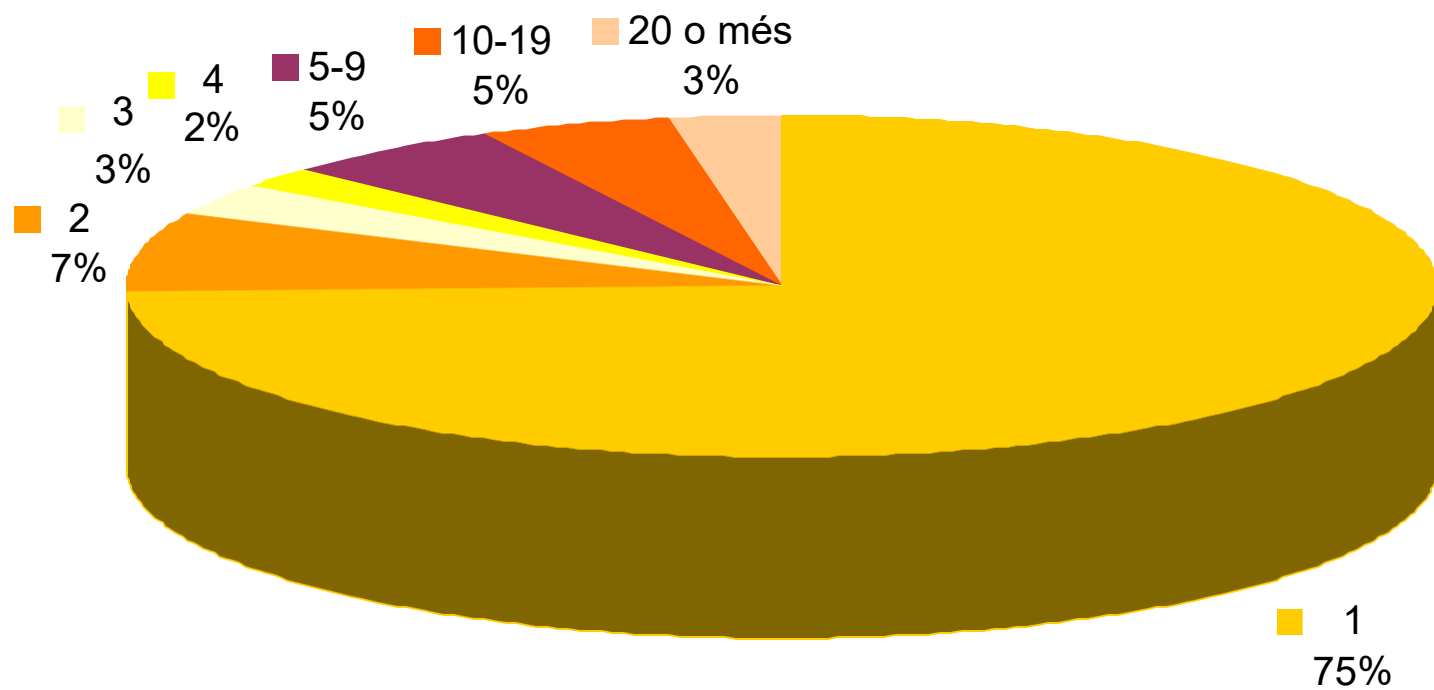

Edificis destinats a habitatge principal per any de construcció, 1990

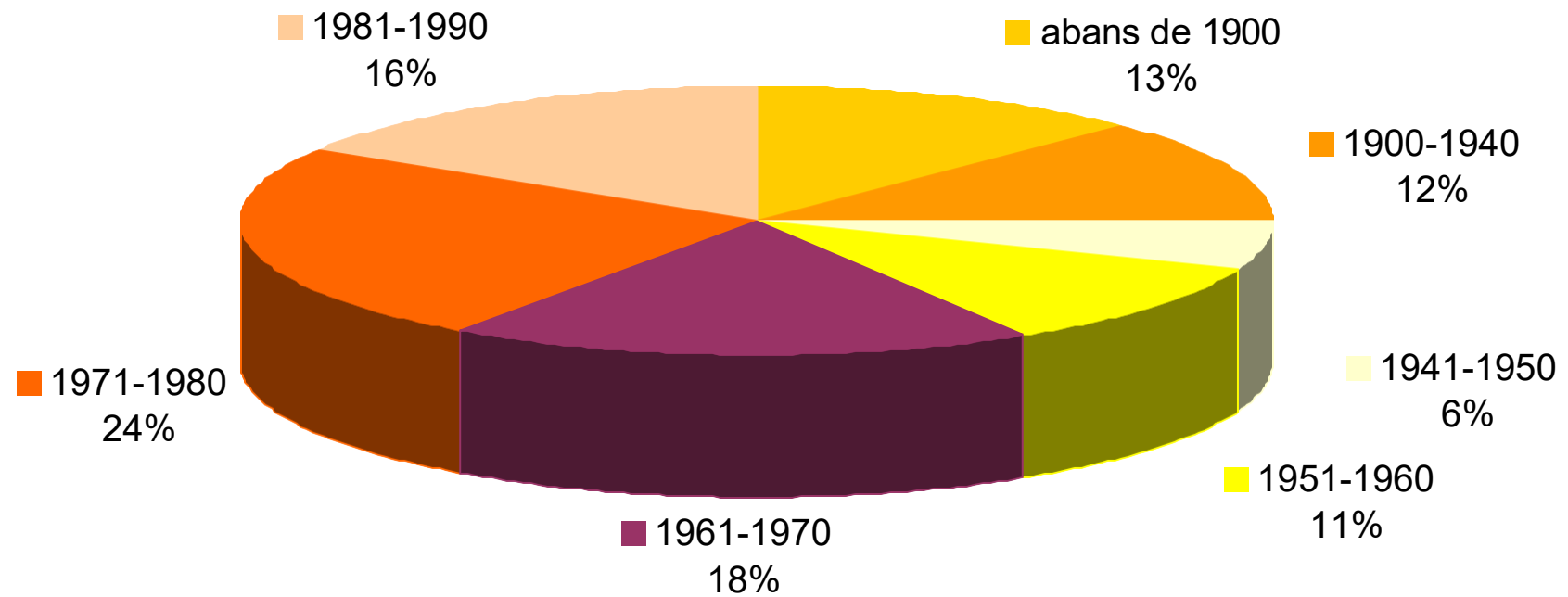

Edificis destinats a habitatge principal per grau de conservació, 1990

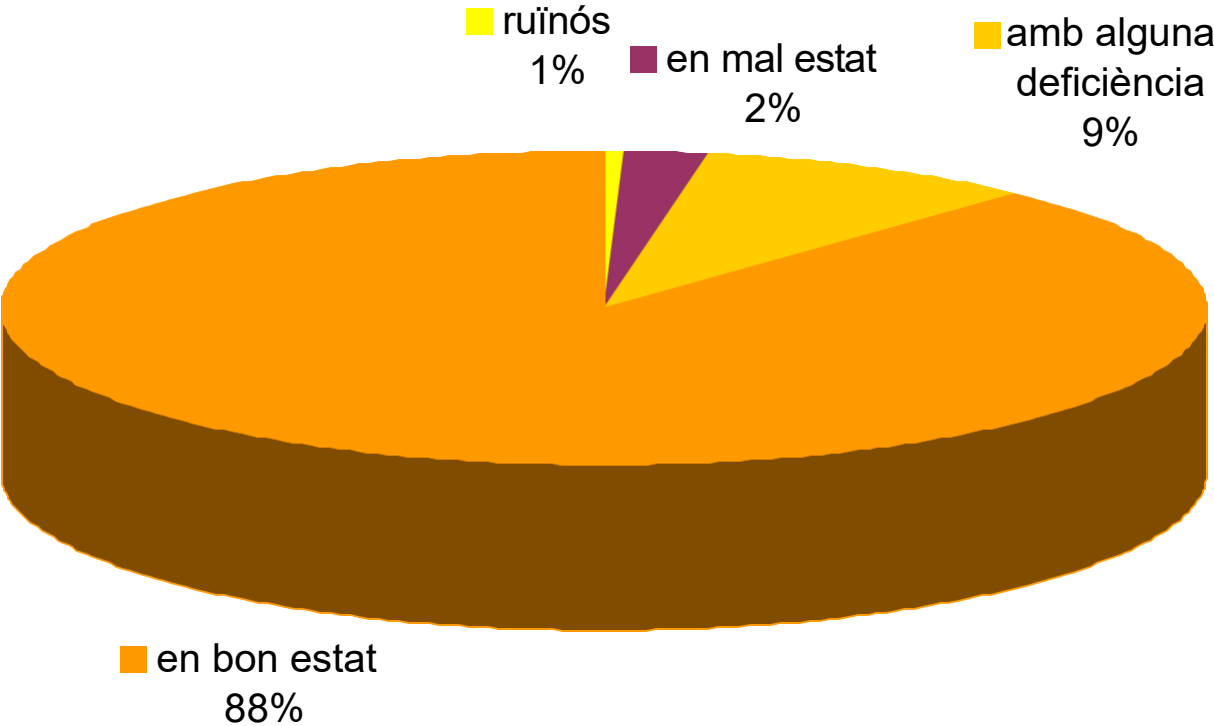

7.2 Habitatges iniciats i acabats

7.2.1 Habitatges iniciats: comarques, 1991-2000

7.2.2 Habitatges iniciats: tipologia de l'edificació i superfície total construïda per comarques, 2000

7.2.3 Habitatges acabats: comarques, 1991-2000

7.2.4 Habitatges acabats: tipologia de l'edificació i superfície total construïda per comarques, 2000

7.2.5 Habitatges acabats: tipus de promoció, 1991-2000

7.2.6 Habitatges de protecció oficial iniciats, 1994-2000

7.2.7 Habitatges de protecció oficial acabats, 1994-2000

7.2.8 Superfície per construir de nova planta, segons el destí principal dels edificis, 2000

7.2.9 Promocions d'habitatges públic de l'INCASOL per municipis, 1982-2000

7.2.1 Habitatges iniciats: comarques (1), 1991-2000

| | Nombre d'habitatges | | | | | | | | | |
|-------------------|---------------------|---------------|---------------|---------------|---------------|---------------|---------------|---------------|---------------|---------------|
| | 1991 | 1992 | 1993 | 1994 | 1995 | 1996 | 1997 | 1998 | 1999 | 2000 |
| Alt Camp | 239 | 280 | 215 | 236 | 225 | 174 | 437 | 239 | 462 | 378 |
| Alt Empordà | 1.311 | 696 | 686 | 851 | 806 | 942 | 1.004 | 1.490 | 2.490 | 2.428 |
| Alt Penedès | 694 | 800 | 763 | 774 | 732 | 903 | 961 | 1.228 | 1.447 | 1.316 |
| Alt Urgell | 183 | 146 | 213 | 152 | 150 | 101 | 135 | 66 | 223 | 120 |
| Alta Ribagorça | 252 | 85 | 62 | 80 | 44 | 40 | 51 | 48 | 25 | 102 |
| Anoia | 710 | 603 | 711 | 702 | 741 | 747 | 903 | 1.096 | 1.532 | 1.408 |
| Bages | 639 | 851 | 880 | 1.015 | 1.138 | 1.202 | 1.394 | 2.218 | 2.339 | 2.063 |
| Baix Camp | 1.379 | 834 | 987 | 1.289 | 1.215 | 1.417 | 1.577 | 2.226 | 2.789 | 4.091 |
| Baix Ebre | 559 | 546 | 507 | 443 | 424 | 297 | 357 | 933 | 1.017 | 1.156 |
| Baix Empordà | 1.204 | 799 | 816 | 917 | 1.113 | 888 | 1.297 | 1.952 | 2.778 | 2.728 |
| Baix Llobregat | 3.558 | 3.240 | 4.902 | 5.157 | 5.274 | 7.368 | 9.611 | 10.827 | 9.262 | 7.550 |
| Baix Penedès | 858 | 993 | 937 | 1.038 | 1.083 | 600 | 1.997 | 2.012 | 2.804 | 2.397 |
| Barcelonès | 2.880 | 3.515 | 3.163 | 3.945 | 4.394 | 5.801 | 7.482 | 8.783 | 8.775 | 6.783 |
| Berguedà | 212 | 244 | 250 | 199 | 209 | 212 | 275 | 340 | 303 | 447 |
| Cerdanya | 321 | 374 | 267 | 372 | 311 | 295 | 496 | 612 | 824 | 812 |
| Conca de Barberà | 74 | 122 | 176 | 213 | 247 | 114 | 197 | 325 | 341 | 126 |
| Garraf | 1.047 | 1.095 | 1.097 | 1.268 | 1.200 | 1.323 | 1.885 | 2.258 | 3.040 | 2.807 |
| Garrigues | 104 | 62 | 76 | 82 | 49 | 95 | 50 | 75 | 50 | 58 |
| Garrotxa | 299 | 190 | 278 | 361 | 271 | 252 | 360 | 421 | 493 | 459 |
| Gironès | 1.183 | 1.538 | 1.207 | 1.354 | 1.559 | 1.522 | 1.346 | 2.124 | 2.999 | 2.317 |
| Maresme | 1.784 | 1.840 | 2.052 | 3.001 | 2.454 | 2.961 | 4.262 | 5.005 | 4.626 | 4.579 |
| Montsià | 681 | 613 | 459 | 479 | 556 | 371 | 493 | 1.335 | 1.330 | 978 |
| Noguera | 177 | 177 | 144 | 194 | 199 | 193 | 290 | 262 | 348 | 360 |
| Osona | 728 | 906 | 660 | 904 | 935 | 928 | 1.186 | 1.619 | 1.327 | 1.535 |
| Pallars Jussà | 36 | 104 | 131 | 82 | 75 | 92 | 53 | 106 | 149 | 177 |
| Pallars Sobirà | 21 | 113 | 110 | 110 | 119 | 168 | 94 | 136 | 132 | 168 |
| Pla d'Urgell | 135 | 100 | 125 | 167 | 177 | 177 | 164 | 209 | 273 | 438 |
| Pla de l'Estany | 187 | 229 | 183 | 141 | 164 | 115 | 213 | 257 | 228 | 253 |
| Priorat | 20 | 26 | 27 | 42 | 13 | 35 | 41 | 31 | 21 | 46 |
| Ribera d'Ebre | 73 | 144 | 101 | 103 | 109 | 39 | 68 | 62 | 100 | 90 |
| Ripollès | 217 | 150 | 215 | 237 | 405 | 238 | 233 | 282 | 459 | 372 |
| Segarra | 108 | 141 | 76 | 133 | 92 | 100 | 137 | 216 | 286 | 293 |
| Segrià | 1.197 | 1.441 | 1.149 | 1.353 | 1.440 | 1.048 | 1.099 | 1.811 | 2.002 | 2.016 |
| Selva | 1.133 | 1.091 | 1.069 | 1.245 | 1.246 | 1.250 | 1.592 | 2.002 | 3.255 | 2.320 |
| Solsonès | 105 | 213 | 91 | 74 | 55 | 51 | 107 | 59 | 211 | 118 |
| Tarragonès | 1.648 | 1.964 | 1.321 | 1.699 | 2.331 | 2.536 | 2.419 | 3.991 | 5.634 | 6.522 |
| Terra Alta | 67 | 66 | 41 | 28 | 31 | 50 | 73 | 68 | 44 | 74 |
| Urgell | 178 | 294 | 317 | 219 | 189 | 160 | 156 | 290 | 276 | 443 |
| Val d'Aran | 231 | 116 | 191 | 296 | 205 | 227 | 248 | 125 | 449 | 382 |
| Vallès Occidental | 4.532 | 4.999 | 6.312 | 7.823 | 7.436 | 7.688 | 9.843 | 10.610 | 9.130 | 9.641 |
| Vallès Oriental | 2.387 | 2.547 | 3.000 | 3.664 | 3.780 | 3.624 | 3.715 | 4.027 | 3.995 | 4.274 |
| sense dades | - | 14 | - | - | - | - | - | - | - | - |
| Catalunya | 33.351 | 34.301 | 35.967 | 42.442 | 43.196 | 46.344 | 58.301 | 71.776 | 78.268 | 74.625 |

(1) A partir de 1995 correspon a obra nova, excloses les millores i ampliacions.

Nota: segons projectes visats pels col·legis d'aparelladors

Font: DGAH

7.2.2 Habitatges iniciats: tipologia de l'edificació i superfície total construïda per comarques. Any 2000.



| | Nombre total dels habitatges iniciats | Habitatges iniciats segons la tipologia de l'edificació | | |
|-------------------|---------------------------------------|---|--------------|------------------------|
| | | Unifamiliars | | Plurifamiliars en bloc |
| | | aïllats | adossats | |
| Alt Camp | 378 | 5 | 34 | 339 |
| Alt Empordà | 2.428 | 388 | 819 | 1.221 |
| Alt Penedès | 1.316 | 222 | 204 | 890 |
| Alt Urgell | 120 | 11 | 31 | 78 |
| Alta Ribagorça | 102 | 3 | 16 | 83 |
| Anoia | 1.408 | 347 | 234 | 827 |
| Bages | 2.063 | 290 | 322 | 1.451 |
| Baix Camp | 4.091 | 7 | 196 | 3.888 |
| Baix Ebre | 1.156 | 43 | 94 | 1.019 |
| Baix Empordà | 2.728 | 413 | 832 | 1.483 |
| Baix Llobregat | 7.550 | 988 | 513 | 6.049 |
| Baix Penedès | 2.397 | 19 | 112 | 2.266 |
| Barcelonès | 6.783 | 134 | 289 | 6.360 |
| Berguedà | 447 | 59 | 70 | 318 |
| Cerdanya | 812 | 80 | 377 | 355 |
| Conca de Barberà | 126 | 0 | 45 | 81 |
| Garraf | 2.807 | 424 | 231 | 2.152 |
| Garrigues | 58 | 14 | 38 | 6 |
| Garrotxa | 459 | 67 | 139 | 253 |
| Gironès | 2.317 | 173 | 477 | 1.667 |
| Maresme | 4.579 | 822 | 760 | 2.997 |
| Montsià | 978 | 28 | 108 | 842 |
| Noguera | 360 | 22 | 107 | 231 |
| Osona | 1.535 | 270 | 362 | 903 |
| Pallars Jussà | 177 | 5 | 40 | 132 |
| Pallars Sobirà | 168 | 9 | 20 | 139 |
| Pla d'Urgell | 438 | 17 | 158 | 263 |
| Pla de l'Estany | 253 | 80 | 73 | 100 |
| Priorat | 46 | 0 | 4 | 42 |
| Ribera d'Ebre | 90 | 1 | 22 | 67 |
| Ripollès | 372 | 33 | 68 | 271 |
| Segarra | 293 | 20 | 109 | 164 |
| Segrià | 2.016 | 65 | 451 | 1.500 |
| Selva | 2.320 | 672 | 289 | 1.359 |
| Solsonès | 118 | 21 | 6 | 91 |
| Tarragonès | 6.522 | 4 | 92 | 6.426 |
| Terra Alta | 74 | 2 | 38 | 34 |
| Urgell | 443 | 24 | 102 | 317 |
| Vall d'Aran | 382 | 22 | 83 | 277 |
| Vallès Occidental | 9.641 | 1.097 | 761 | 7.783 |
| Vallès Oriental | 4.274 | 1.232 | 561 | 2.481 |
| Catalunya | 74.625 | 8.133 | 9.287 | 57.205 |

Nota: obra nova , sense millores i ampliacions, segons projectes visats pels col·legis d'aparelladors.

Font: DGAH

7.2.2 Habitatges iniciats: tipologia de l'edificació i superfície total construïda per comarques. Any 2000. (continuació)

| | Nombre total dels habitatges iniciats | Habitatges iniciats segons la superfície (*) | | | | | |
|-------------------|---------------------------------------|--|---------------------------|----------------------------|-----------------------------|-----------------------------|------------------------------|
| | | Fins a 50 m ² | De 51 a 75 m ² | De 76 a 100 m ² | De 101 a 125 m ² | De 126 a 150 m ² | De més de 150 m ² |
| Alt Camp | 378 | 5 | 6 | 74 | 150 | 86 | 57 |
| Alt Empordà | 2.428 | 16 | 216 | 691 | 829 | 243 | 433 |
| Alt Penedès | 1.316 | 6 | 12 | 177 | 199 | 757 | 165 |
| Alt Urgell | 120 | 0 | 0 | 30 | 36 | 21 | 33 |
| Alta Ribagorça | 102 | 0 | 16 | 60 | 9 | 2 | 15 |
| Anoia | 1.408 | 7 | 26 | 160 | 190 | 771 | 254 |
| Bages | 2.063 | 13 | 15 | 75 | 312 | 1.307 | 341 |
| Baix Camp | 4.091 | 38 | 861 | 933 | 1.061 | 842 | 356 |
| Baix Ebre | 1.156 | 14 | 99 | 130 | 514 | 172 | 227 |
| Baix Empordà | 2.728 | 0 | 281 | 773 | 877 | 344 | 453 |
| Baix Llobregat | 7.550 | 64 | 107 | 838 | 1.462 | 4.389 | 690 |
| Baix Penedès | 2.397 | 10 | 447 | 974 | 428 | 295 | 243 |
| Barcelonès | 6.783 | 19 | 42 | 666 | 1.920 | 3.753 | 383 |
| Berguedà | 447 | 6 | 6 | 27 | 53 | 280 | 75 |
| Cerdanya | 812 | 3 | 85 | 118 | 212 | 237 | 157 |
| Conca de Barberà | 126 | 4 | 0 | 17 | 11 | 61 | 33 |
| Garraf | 2.807 | 14 | 55 | 220 | 513 | 1.698 | 307 |
| Garrigues | 58 | 0 | 0 | 3 | 6 | 20 | 29 |
| Garrotxa | 459 | 0 | 16 | 60 | 180 | 95 | 108 |
| Gironès | 2.317 | 12 | 53 | 610 | 886 | 378 | 378 |
| Maresme | 4.579 | 50 | 135 | 670 | 855 | 2.368 | 501 |
| Montsià | 978 | 13 | 144 | 358 | 179 | 118 | 166 |
| Noguera | 360 | 0 | 0 | 50 | 183 | 67 | 60 |
| Osona | 1.535 | 4 | 26 | 179 | 393 | 785 | 148 |
| Pallars Jussà | 177 | 0 | 6 | 1 | 60 | 54 | 56 |
| Pallars Sobirà | 168 | 1 | 33 | 100 | 13 | 4 | 17 |
| Pla de l'Estany | 438 | 1 | 16 | 47 | 106 | 160 | 108 |
| Pla d'Urgell | 253 | 0 | 1 | 8 | 68 | 115 | 61 |
| Priorat | 46 | 0 | 0 | 1 | 18 | 18 | 9 |
| Ribera d'Ebre | 90 | 0 | 0 | 23 | 6 | 34 | 27 |
| Ripollès | 372 | 16 | 59 | 136 | 59 | 56 | 46 |
| Segarra | 293 | 0 | 113 | 22 | 48 | 59 | 51 |
| Segrià | 2.016 | 49 | 183 | 194 | 733 | 510 | 347 |
| Selva | 2.320 | 34 | 338 | 660 | 705 | 284 | 299 |
| Solsonès | 118 | 0 | 3 | 11 | 78 | 10 | 16 |
| Tarragonès | 6.522 | 117 | 497 | 2.682 | 2.259 | 507 | 460 |
| Terra Alta | 74 | 1 | 1 | 14 | 28 | 10 | 20 |
| Urgell | 443 | 0 | 8 | 134 | 174 | 51 | 76 |
| Vall d'Aran | 382 | 6 | 0 | 48 | 201 | 59 | 68 |
| Vallès Occidental | 9.641 | 14 | 182 | 986 | 2.325 | 5.262 | 872 |
| Vallès Oriental | 4.274 | 27 | 21 | 683 | 1.173 | 1.697 | 673 |
| Catalunya | 74.625 | 564 | 4.109 | 13.643 | 19.512 | 27.979 | 8.818 |

(*) Superfície total construïda de l'immoble en m²/nombre d'habitatges.

Nota: obra nova, sense millores i ampliacions, segons projectes visats pels col·legis d'aparelladors

7.2.3 Habitatges acabats: comarques (1), 1991-2000

| | Nombre d'habitatges | | | | | | | | | |
|-------------------|---------------------|---------------|---------------|---------------|---------------|---------------|---------------|---------------|---------------|---------------|
| | 1991 | 1992 | 1993 | 1994 | 1995 | 1996 | 1997 | 1998 | 1999 | 2000 |
| Alt Camp | 265 | 143 | 251 | 176 | 193 | 139 | 192 | 278 | 256 | 401 |
| Alt Empordà | 1.729 | 972 | 809 | 785 | 910 | 802 | 851 | 963 | 1.141 | 1.276 |
| Alt Penedès | 431 | 416 | 547 | 793 | 610 | 673 | 634 | 900 | 674 | 740 |
| Alt Urgell | 171 | 162 | 187 | 176 | 227 | 79 | 103 | 175 | 83 | 52 |
| Alta Ribagorça | 253 | 208 | 69 | 65 | 32 | 45 | 2 | 53 | 52 | 15 |
| Anoia | 564 | 515 | 728 | 550 | 673 | 687 | 691 | 841 | 763 | 831 |
| Bages | 680 | 721 | 906 | 600 | 832 | 1.026 | 1.133 | 983 | 1.120 | 1.307 |
| Baix Camp | 3.131 | 929 | 1.199 | 967 | 790 | 1.176 | 866 | 1.455 | 1.987 | 1.530 |
| Baix Ebre | 461 | 415 | 473 | 535 | 1.060 | 385 | 318 | 403 | 874 | 1.294 |
| Baix Empordà | 1.570 | 1.067 | 1.034 | 870 | 755 | 912 | 1.143 | 1.008 | 1.635 | 2.131 |
| Baix Llobregat | 3.227 | 2.829 | 3.353 | 4.475 | 4.702 | 5.454 | 5.739 | 7.377 | 7.097 | 6.458 |
| Baix Penedès | 1.421 | 932 | 966 | 833 | 929 | 996 | 714 | 1.242 | 1.789 | 2.003 |
| Barcelonès | 4.191 | 4.840 | 3.577 | 3.061 | 4.086 | 3.621 | 5.580 | 5.681 | 5.052 | 5.871 |
| Berguedà | 153 | 203 | 238 | 225 | 162 | 155 | 199 | 215 | 282 | 194 |
| Cerdanya | 335 | 390 | 291 | 295 | 358 | 353 | 368 | 465 | 329 | 471 |
| Conca de Barberà | 45 | 175 | 206 | 124 | 100 | 153 | 122 | 210 | 284 | 203 |
| Garraf | 859 | 1.104 | 1.045 | 1.077 | 1.090 | 1.489 | 1.240 | 1.546 | 1.254 | 1.751 |
| Garrigues | 57 | 20 | 45 | 53 | 75 | 27 | 41 | 49 | 20 | 62 |
| Garrotxa | 221 | 209 | 185 | 255 | 233 | 360 | 240 | 273 | 309 | 373 |
| Gironès | 1.270 | 1.201 | 1.323 | 1.238 | 1.333 | 1.079 | 1.401 | 1.522 | 1.452 | 1.622 |
| Maresme | 2.521 | 2.079 | 1.878 | 1.868 | 2.259 | 2.557 | 2.916 | 3.315 | 3.174 | 3.299 |
| Montsià | 575 | 413 | 648 | 428 | 426 | 564 | 283 | 734 | 1.576 | 1.146 |
| Noguera | 88 | 125 | 110 | 122 | 105 | 115 | 120 | 173 | 208 | 326 |
| Osona | 795 | 978 | 889 | 812 | 749 | 844 | 929 | 1.007 | 1.014 | 1.265 |
| Pallars Jussà | 84 | 69 | 73 | 118 | 74 | 59 | 79 | 38 | 64 | 81 |
| Pallars Sobirà | 111 | 2 | 82 | 41 | 54 | 120 | 89 | 118 | 103 | 122 |
| Pla d'Urgell | 128 | 147 | 128 | 121 | 148 | 128 | 171 | 183 | 91 | 179 |
| Pla de l'Estany | 334 | 220 | 149 | 101 | 120 | 180 | 163 | 149 | 167 | 176 |
| Priorat | 60 | 31 | 6 | 12 | 30 | 10 | 40 | 36 | 32 | 27 |
| Ribera d'Ebre | 87 | 107 | 76 | 40 | 62 | 38 | 45 | 34 | 50 | 83 |
| Ripollès | 163 | 121 | 148 | 173 | 187 | 201 | 266 | 225 | 239 | 278 |
| Segarra | 70 | 87 | 134 | 86 | 74 | 59 | 91 | 150 | 56 | 238 |
| Segrià | 702 | 1.131 | 1.124 | 1.278 | 954 | 1.274 | 1.185 | 933 | 815 | 1.261 |
| Selva | 1.128 | 987 | 766 | 1.000 | 950 | 1.221 | 1.249 | 1.212 | 1.256 | 1.847 |
| Solsonès | 26 | 59 | 70 | 49 | 39 | 82 | 58 | 40 | 68 | 75 |
| Tarragonès | 3.589 | 1.624 | 2.128 | 1.546 | 1.408 | 1.527 | 1.487 | 2.180 | 3.193 | 4.458 |
| Terra Alta | 16 | 32 | 44 | 18 | 10 | 7 | 12 | 61 | 49 | 53 |
| Urgell | 125 | 187 | 260 | 236 | 240 | 229 | 138 | 143 | 146 | 144 |
| Val d'Aran | 81 | 64 | 112 | 36 | 315 | 194 | 144 | 269 | 128 | 191 |
| Vallès Occidental | 3.663 | 3.337 | 4.921 | 5.084 | 5.801 | 7.361 | 6.149 | 7.457 | 7.818 | 7.373 |
| Vallès Oriental | 2.014 | 1.687 | 2.501 | 2.492 | 3.392 | 3.431 | 3.299 | 3.353 | 3.175 | 3.017 |
| sense dades | - | 42 | - | - | - | - | - | - | - | - |
| Catalunya | 37.394 | 30.980 | 33.679 | 32.814 | 36.547 | 39.812 | 40.490 | 47.449 | 49.875 | 54.224 |

(1) A partir de 1995 correspon a obra nova, excloses les millores i ampliacions.

Nota: segons certificats finals d'obra dels col·legis d'aparelladors

Font: DGAH

7.2.4 Habitatges acabats: tipologia de l'edificació i superfície total construïda per comarques. Any 2000.



| | Nombre total dels habitatges acabats | Habitatges acabats segons la tipologia de l'edificació | | |
|-------------------|--------------------------------------|--|--------------|------------------------|
| | | Unifamiliars | | Plurifamiliars en bloc |
| | | aïllats | adossats | |
| Alt Camp | 401 | 8 | 39 | 354 |
| Alt Empordà | 1.276 | 267 | 346 | 663 |
| Alt Penedès | 740 | 139 | 167 | 434 |
| Alt Urgell | 52 | 6 | 21 | 25 |
| Alta Ribagorça | 15 | 1 | 0 | 14 |
| Anoia | 831 | 163 | 125 | 543 |
| Bages | 1.307 | 113 | 186 | 1.008 |
| Baix Camp | 1.530 | 5 | 183 | 1.342 |
| Baix Ebre | 1.294 | 6 | 170 | 1.118 |
| Baix Empordà | 2.131 | 338 | 534 | 1.259 |
| Baix Llobregat | 6.458 | 541 | 929 | 4.988 |
| Baix Penedès | 2.003 | 33 | 272 | 1.698 |
| Barcelonès | 5.871 | 95 | 239 | 5.537 |
| Berguedà | 194 | 33 | 45 | 116 |
| Cerdanya | 471 | 48 | 200 | 223 |
| Conca de Barberà | 203 | 3 | 32 | 168 |
| Garraf | 1.751 | 268 | 251 | 1.232 |
| Garrigues | 62 | 7 | 38 | 17 |
| Garrotxa | 373 | 54 | 143 | 176 |
| Gironès | 1.622 | 159 | 343 | 1.120 |
| Maresme | 3.299 | 479 | 579 | 2.241 |
| Montsià | 1.146 | 4 | 150 | 992 |
| Noguera | 326 | 13 | 81 | 232 |
| Osona | 1.265 | 162 | 313 | 790 |
| Pallars Jussà | 81 | 2 | 20 | 59 |
| Pallars Sobirà | 122 | 4 | 5 | 113 |
| Pla d'Urgell | 179 | 14 | 104 | 61 |
| Pla de l'Estany | 176 | 53 | 50 | 73 |
| Priorat | 27 | 0 | 15 | 12 |
| Ribera d'Ebre | 83 | 4 | 31 | 48 |
| Ripollès | 278 | 55 | 56 | 167 |
| Segarra | 238 | 6 | 82 | 150 |
| Segrià | 1.261 | 52 | 334 | 875 |
| Selva | 1.847 | 457 | 248 | 1.142 |
| Solsonès | 75 | 18 | 23 | 34 |
| Tarragonès | 4.458 | 20 | 185 | 4.253 |
| Terra Alta | 53 | 0 | 33 | 20 |
| Urgell | 144 | 10 | 59 | 75 |
| Vall d'Aran | 191 | 8 | 9 | 174 |
| Vallès Occidental | 7.373 | 589 | 840 | 5.944 |
| Vallès Oriental | 3.017 | 784 | 427 | 1.806 |
| Catalunya | 54.224 | 5.021 | 7.907 | 41.296 |

Nota: obra nova, sense millores i ampliacions, segons certificats finals d'obra dels col·legis d'aparelladors.

Font: DGAH

7.2.4 Habitatges acabats: tipologia de l'edificació i superfície total construïda per comarques. Any 2000. (continuació)

| | Nombre total dels habitatges acabats | Habitatges acabats segons la superfície (*) | | | | | |
|-------------------|--------------------------------------|---|---------------------------|----------------------------|-----------------------------|-----------------------------|------------------------------|
| | | Fins a 50 m ² | De 51 a 75 m ² | De 76 a 100 m ² | De 101 a 125 m ² | De 126 a 150 m ² | De més de 150 m ² |
| Alt Camp | 401 | 0 | 17 | 64 | 141 | 54 | 125 |
| Alt Empordà | 1.276 | 3 | 111 | 348 | 316 | 243 | 255 |
| Alt Penedès | 740 | 25 | 20 | 126 | 201 | 169 | 199 |
| Alt Urgell | 52 | 0 | 0 | 0 | 19 | 11 | 22 |
| Alta Ribagorça | 15 | 0 | 2 | 10 | 0 | 0 | 3 |
| Anoia | 831 | 4 | 101 | 101 | 196 | 169 | 260 |
| Bages | 1.307 | 56 | 49 | 138 | 281 | 233 | 550 |
| Baix Camp | 1.530 | 0 | 99 | 276 | 417 | 221 | 517 |
| Baix Ebre | 1.294 | 10 | 66 | 122 | 743 | 143 | 210 |
| Baix Empordà | 2.131 | 7 | 172 | 539 | 763 | 258 | 392 |
| Baix Llobregat | 6.458 | 356 | 351 | 1.129 | 1.959 | 1.509 | 1.154 |
| Baix Penedès | 2.003 | 4 | 161 | 1.028 | 452 | 159 | 199 |
| Barcelonès | 5.871 | 82 | 293 | 975 | 1.918 | 1.630 | 973 |
| Berguedà | 194 | 3 | 11 | 7 | 20 | 14 | 139 |
| Cerdanya | 471 | 6 | 27 | 115 | 172 | 48 | 103 |
| Conca de Barberà | 203 | 0 | 0 | 40 | 86 | 49 | 28 |
| Garraf | 1.751 | 72 | 110 | 463 | 418 | 327 | 361 |
| Garrigues | 62 | 0 | 10 | 10 | 5 | 23 | 14 |
| Garrotxa | 373 | 3 | 1 | 93 | 151 | 58 | 67 |
| Gironès | 1.622 | 0 | 59 | 401 | 657 | 233 | 272 |
| Maresme | 3.299 | 84 | 230 | 555 | 909 | 554 | 967 |
| Montsià | 1.146 | 7 | 249 | 484 | 150 | 156 | 100 |
| Noguera | 326 | 0 | 0 | 63 | 156 | 66 | 41 |
| Osona | 1.265 | 52 | 39 | 300 | 354 | 292 | 228 |
| Pallars Jussà | 81 | 0 | 0 | 9 | 48 | 16 | 8 |
| Pallars Sobirà | 122 | 0 | 15 | 64 | 25 | 0 | 18 |
| Pla d'Urgell | 179 | 0 | 2 | 27 | 41 | 42 | 67 |
| Pla de l'Estany | 176 | 0 | 12 | 21 | 45 | 47 | 51 |
| Priorat | 27 | 0 | 0 | 2 | 14 | 1 | 10 |
| Ribera d'Ebre | 83 | 0 | 4 | 5 | 34 | 4 | 36 |
| Ripollès | 278 | 0 | 57 | 95 | 63 | 24 | 39 |
| Segarra | 238 | 11 | 7 | 61 | 99 | 33 | 27 |
| Segrià | 1.261 | 12 | 27 | 77 | 532 | 284 | 329 |
| Selva | 1.847 | 7 | 189 | 678 | 557 | 170 | 246 |
| Solsonès | 75 | 0 | 1 | 10 | 39 | 8 | 17 |
| Tarragonès | 4.458 | 821 | 66 | 1.278 | 1.355 | 400 | 538 |
| Terra Alta | 53 | 3 | 8 | 1 | 12 | 7 | 22 |
| Urgell | 144 | 0 | 10 | 0 | 61 | 25 | 48 |
| Vall d'Aran | 191 | 0 | 25 | 23 | 79 | 58 | 6 |
| Vallès Occidental | 7.373 | 487 | 492 | 1.318 | 2.294 | 1.080 | 1.702 |
| Vallès Oriental | 3.017 | 165 | 216 | 541 | 600 | 452 | 1.043 |
| Catalunya | 54.224 | 2.280 | 3.309 | 11.597 | 16.382 | 9.270 | 11.386 |

(*) Superfície total construïda de l'immoble en m²/nombre d'habitatges.

Nota: obra nova, sense millores i ampliacions, segons certificats finals d'obra dels col·legis d'aparelladors.

7.2.5 Habitatges acabats: tipus de promoció, 1991-2000

| | Nombre d'habitatges (*) | | | | | | | | | |
|------------------|-------------------------|---------------|---------------|---------------|---------------|---------------|---------------|---------------|---------------|---------------|
| | 1991 | 1992 | 1993 | 1994 | 1995 | 1996 | 1997 | 1998 | 1999 | 2000 |
| Promoció privada | | | | | | | | | | |
| lliure | 30.635 | 30.576 | 28.645 | 26.892 | 32.257 | 34.683 | 36.230 | 42.829 | 48.538 | 54.348 |
| protegida | 1.945 | 1.968 | 2.964 | 3.568 | 5.109 | 6.798 | 5.972 | 5.547 | 5.875 | 5.280 |
| Promoció pública | 976 | 673 | 538 | 759 | 449 | 634 | 1.053 | 550 | 590 | 396 |
| Catalunya | 33.556 | 33.217 | 32.147 | 31.219 | 37.815 | 42.115 | 43.255 | 48.926 | 55.003 | 60.024 |

(*) segons les cèdules d'habitabilitat, les qualificacions definitives de protecció oficial i els habitatges acabats de promoció pública.

Font: DGAH

7.2.6 Habitatges de protecció oficial iniciats (1), 1994-2000

| | Nombre d'habitatges | | | | | | |
|-------------------|---------------------|--------------|--------------|--------------|--------------|--------------|--------------|
| | 1994 | 1995 | 1996 | 1997 | 1998 | 1999 | 2000 |
| Alt Camp | 81 | 167 | 116 | 81 | 35 | 119 | 82 |
| Alt Empordà | 170 | 243 | 189 | 99 | 136 | 226 | 59 |
| Alt Penedès | 77 | 144 | 56 | 170 | 185 | 33 | 77 |
| Alt Urgell | 0 | 0 | 0 | 0 | 0 | 4 | 0 |
| Alta Ribagorça | 0 | 23 | 26 | 0 | 0 | 0 | 0 |
| Anoia | 24 | 98 | 32 | 75 | 30 | 68 | 49 |
| Bages | 120 | 132 | 168 | 140 | 14 | 196 | 66 |
| Baix Camp | 357 | 626 | 500 | 196 | 117 | 317 | 207 |
| Baix Ebre | 207 | 305 | 98 | 219 | 136 | 149 | 81 |
| Baix Empordà | 68 | 198 | 61 | 202 | 76 | 96 | 27 |
| Baix Llobregat | 446 | 771 | 769 | 1.172 | 678 | 1.252 | 696 |
| Baix Penedès | 159 | 232 | 133 | 235 | 115 | 153 | 72 |
| Barcelonès | 792 | 657 | 514 | 1.670 | 306 | 1.179 | 990 |
| Berguedà | 1 | 11 | 8 | 0 | 32 | 32 | 0 |
| Cerdanya | 99 | 14 | 0 | 0 | 0 | 12 | 10 |
| Conca de Barberà | 16 | 50 | 65 | 89 | 4 | 11 | 0 |
| Garraf | 141 | 185 | 30 | 0 | 0 | 1 | 51 |
| Garrigues | 39 | 5 | 19 | 0 | 0 | 3 | 1 |
| Garrotxa | 144 | 240 | 34 | 74 | 168 | 117 | 213 |
| Gironès | 151 | 417 | 227 | 318 | 229 | 409 | 231 |
| Maresme | 97 | 519 | 138 | 284 | 120 | 399 | 138 |
| Montsià | 351 | 532 | 386 | 420 | 150 | 88 | 181 |
| Noguera | 95 | 95 | 61 | 159 | 23 | 175 | 113 |
| Osona | 45 | 243 | 109 | 32 | 58 | 82 | 43 |
| Pallars Jussà | 0 | 25 | 35 | 0 | 26 | 0 | 6 |
| Pallars Sobirà | 2 | 8 | 10 | 1 | 18 | 0 | 0 |
| Pla d'Urgell | 42 | 80 | 34 | 39 | 33 | 26 | 20 |
| Pla de l'Estany | 41 | 58 | 3 | 1 | 12 | 18 | 0 |
| Priorat | 1 | 0 | 0 | 0 | 0 | 0 | 0 |
| Ribera d'Ebre | 11 | 25 | 6 | 2 | 0 | 43 | 25 |
| Ripollès | 50 | 66 | 49 | 9 | 0 | 8 | 0 |
| Segarra | 48 | 44 | 9 | 14 | 16 | 170 | 43 |
| Segrià | 512 | 590 | 212 | 261 | 27 | 786 | 271 |
| Selva | 170 | 253 | 204 | 71 | 210 | 427 | 207 |
| Solsonès | 28 | 0 | 0 | 0 | 0 | 7 | 4 |
| Tarragonès | 319 | 465 | 293 | 237 | 240 | 520 | 166 |
| Terra Alta | 4 | 10 | 24 | 10 | 0 | 0 | 0 |
| Urgell | 140 | 69 | 78 | 8 | 25 | 9 | 41 |
| Val d'Aran | 0 | 0 | 9 | 0 | 0 | 31 | 22 |
| Vallès Occidental | 1.126 | 1.033 | 1.168 | 1.273 | 111 | 764 | 662 |
| Vallès Oriental | 202 | 403 | 414 | 200 | 20 | 321 | 74 |
| Catalunya | 6.376 | 9.036 | 6.287 | 7.761 | 3.350 | 8.251 | 4.928 |

(1) Qualificacions provisionals. A partir de 1998, i en el marc del Pla de l'Habitatge 1998-2001, els habitatges de protecció oficial passen a se habitatges de protecció pública.

Font: DGAH

7.2.7 Habitatges de protecció oficial acabats (1), 1994-2000

| | Nombre d'habitatges | | | | | | |
|-------------------|---------------------|--------------|--------------|--------------|--------------|--------------|--------------|
| | 1994 | 1995 | 1996 | 1997 | 1998 | 1999 | 2000 |
| Alt Camp | 58 | 47 | 68 | 64 | 83 | 44 | 106 |
| Alt Empordà | 55 | 97 | 228 | 146 | 125 | 98 | 156 |
| Alt Penedès | 46 | 170 | 156 | 82 | 40 | 75 | 191 |
| Alt Urgell | 0 | 1 | 0 | 0 | 0 | 0 | 0 |
| Alta Ribagorça | 16 | 0 | 0 | 35 | 15 | 0 | 0 |
| Anoia | 66 | 59 | 70 | 54 | 54 | 29 | 16 |
| Bages | 43 | 67 | 162 | 127 | 175 | 67 | 75 |
| Baix Camp | 120 | 230 | 368 | 335 | 238 | 223 | 142 |
| Baix Ebre | 127 | 160 | 217 | 149 | 98 | 251 | 117 |
| Baix Empordà | 7 | 31 | 111 | 103 | 3 | 220 | 79 |
| Baix Llobregat | 301 | 472 | 484 | 541 | 949 | 1.004 | 865 |
| Baix Penedès | 171 | 222 | 190 | 149 | 137 | 124 | 138 |
| Barcelonès | 98 | 138 | 351 | 762 | 659 | 1.059 | 1.081 |
| Berguedà | 25 | 40 | 42 | 11 | 0 | 0 | 0 |
| Cerdanya | 0 | 64 | 43 | 13 | 26 | 0 | 12 |
| Conca de Barberà | 40 | 2 | 38 | 35 | 64 | 57 | 31 |
| Garraf | 180 | 280 | 114 | 87 | 30 | 0 | 0 |
| Garrigues | 1 | 39 | 36 | 2 | 18 | 1 | 0 |
| Garrotxa | 55 | 125 | 174 | 97 | 61 | 118 | 164 |
| Gironès | 82 | 180 | 207 | 139 | 225 | 164 | 184 |
| Maresme | 186 | 136 | 188 | 414 | 260 | 225 | 204 |
| Montsià | 104 | 279 | 369 | 257 | 249 | 234 | 138 |
| Noguera | 59 | 63 | 81 | 66 | 61 | 74 | 84 |
| Osona | 44 | 97 | 38 | 128 | 54 | 7 | 24 |
| Pallars Jussà | 0 | 63 | 25 | 0 | 34 | 1 | 24 |
| Pallars Sobirà | 0 | 1 | 32 | 7 | 0 | 0 | 28 |
| Pla d'Urgell | 64 | 108 | 37 | 66 | 34 | 12 | 4 |
| Pla de l'Estany | 4 | 41 | 29 | 5 | 22 | 19 | 12 |
| Priorat | 0 | 1 | 0 | 0 | 0 | 4 | 0 |
| Ribera d'Ebre | 27 | 14 | 21 | 1 | 0 | 2 | 7 |
| Ripollès | 0 | 59 | 54 | 108 | 9 | 0 | 1 |
| Segarra | 47 | 2 | 11 | 43 | 57 | 0 | 63 |
| Segrià | 409 | 324 | 413 | 336 | 231 | 211 | 172 |
| Selva | 83 | 109 | 289 | 187 | 133 | 102 | 327 |
| Solsonès | 28 | 1 | 26 | 1 | 0 | 0 | 0 |
| Tarragonès | 391 | 251 | 294 | 181 | 197 | 140 | 198 |
| Terra Alta | 7 | 3 | 3 | 9 | 25 | 9 | 0 |
| Urgell | 81 | 171 | 118 | 66 | 12 | 19 | 21 |
| Val d'Aran | 20 | 0 | 20 | 9 | 0 | 0 | 0 |
| Vallès Occidental | 460 | 586 | 1.225 | 859 | 868 | 964 | 449 |
| Vallès Oriental | 63 | 376 | 466 | 298 | 301 | 318 | 167 |
| Catalunya | 3.568 | 5.109 | 6.798 | 5.972 | 5.547 | 5.875 | 5.280 |

(1) Qualificacions definitives. A partir de 1998, i en el marc del Pla de l'Habitatge 1998-2001, els habitatges de protecció oficial passen a ser habitatges de protecció pública.

Font: DGAH

7.2.8 Superfície per construir de nova planta, segons el destí principal dels edificis, 2000

| | Barcelona | Girona | Lleida | Tarragona | Catalunya |
|--|------------------|---------------|---------------|------------------|-------------------|
| Nombre d'edificis per construir | 12.370 | 4.746 | 1.747 | 5.117 | 23.980 |
| Superfície total dels edificis per construir (en m ²) | 7.156.518 | 3.686.562 | 936.298 | 2.912.724 | 14.692.102 |
| Total edificis residencials (m ²) | 4.478.634 | 2.611.183 | 558.791 | 1.718.343 | 9.366.951 |
| Total edificis no residencials (m ²) | 2.677.884 | 1.075.379 | 377.507 | 1.194.381 | 5.325.151 |
| - locals en residencial | 1.554.815 | 472.082 | 310.283 | 782.200 | 3.119.380 |
| - oficines | 75.956 | 50.955 | 0 | 11.624 | 138.535 |
| - indústria | 389.129 | 72.553 | 47.062 | 86.349 | 595.093 |
| - magatzems i comercials | 271.176 | 231.566 | 15.928 | 50.366 | 569.036 |
| - ramaderes | 6.476 | 1.688 | 1.571 | 7.023 | 16.758 |
| - hosteleria | 59.742 | 31.552 | 42 | 132.458 | 223.794 |
| - altres | 320.590 | 214.983 | 2.621 | 124.361 | 662.555 |

Nota: Dades segons els visats dels Col·legis d'Aparelladors de Catalunya.

Font: DGAH

7.2.9 Promocions d'habitatge públic de l'INCASOL per municipis, 1982-2000



| Comarca Municipi | Actuació | Nombre habitatges | Any acabament |
|--------------------------|--------------------------------|-------------------|---------------|
| Promoció directa | | | |
| Alt Camp | | 94 | |
| Alcover | Sector F | 24 | 1999 |
| Valls | el carrer de la Zeta | 18 | 1995 |
| Valls | el Fornàs | 52 | 1993 |
| Alt Empordà | | 322 | |
| Castelló d'Empúries | el Temple | 26 | 1992 |
| Escala, l' | l'Escala - 1 | 50 | 1985 |
| Figueres | Comunitat Gitana | 44 | 1987 |
| Figueres | Figueres -1 | 54 | 1984 |
| Figueres | Horta de l'Hospital - 1 | 51 | 1996 |
| Figueres | Oliver gran | 71 | 1987 |
| Palau-Saverdera | el carrer de Pani | 26 | 1996 |
| Alt Penedès | | 139 | |
| Sant Sadurní d'Anoia | Fundació Parera | 41 | 1985 |
| Sant Sadurní d'Anoia | el carrer de l'Hospital - 1 | 10 | 1999 |
| Vilafranca del Penedès | el carrer de Torrelles de Foix | 27 | 1994 |
| Vilafranca del Penedès | Vilafranca - 1 | 61 | 1985 |
| Alt Urgell | | 70 | |
| Pont de Bar, el | el Pont de Bar | 11 | 1990 |
| Seu d'Urgell, la | el carrer de la Font | 15 | 1992 |
| Seu d'Urgell, la | l'Estació d'autobusos | 44 | 1993 |
| Alta Ribagorça | | 71 | |
| Pont de Suert | Ciutat de Lleida | 23 | 1997 |
| Vilaller | Vilaller - 1 | 48 | 1984 |
| Anoia | | 194 | |
| Igualada | Igualada Residencial - 1 | 24 | 1986 |
| Igualada | Igualada Residencial - 2 | 94 | 1987 |
| Igualada | les Comes | 33 | 1995 |
| Piera | l'Hort d'en Rovira | 43 | 1988 |
| Bages | | 1.341 | |
| Avinyó | Avinyó - 1 | 52 | 1985 |
| Balsareny | Balsareny - 2 | 18 | 1987 |
| Balsareny | Balsareny - 3 | 37 | 1992 |
| Balsareny | Plaça de la Mel | 24 | 1996 |
| Cardona | Cardona - 1 | 100 | 1988 |
| Manresa | Can Gravat - 1 | 26 | 1986 |
| Manresa | Can Gravat - 3 | 72 | 1995 |
| Manresa | la Fabrica Balcells | 12 | 1997 |
| Manresa | Joc de la Pilota | 18 | 1993 |
| Manresa | la Balconada | 60 | 1992 |
| Manresa | la Balconada - 1 | 130 | 1990 |
| Manresa | la Balconada - 2 | 120 | 1988 |
| Monistrol | Monistrol -1 | 76 | 1987 |
| Navàs | Navàs - 1 | 104 | 1984 |
| Navàs | Passeig Ramon Vall | 21 | 1998 |
| Sallent | el Camí del Pal | 32 | 1995 |
| Sallent | Sallent - 1 | 40 | 1985 |
| Sant Fruitós de Bages | Sant Fruitós - 1 | 71 | 1984 |
| Sant Fruitós de Bages | Sant Fruitós - 2 | 30 | 1990 |
| Sant Joan de Vilatorrada | Sant Joan de Vilatorrada | 60 | 1984 |
| Sant Vicenç de Castellet | Sant Vicenç - 1 | 17 | 1984 |
| Santpedor | Santpedor - 1 | 75 | 1984 |
| Súria | Sal i Pota I | 48 | 1996 |
| Súria | Sal i Pota II | 48 | 2000 |
| Súria | El Roser -1 | 50 | 1997 |

7.2.9 Promocions d'habitatge públic de l'INCASOL per municipis, 1982-2000 (continuació) →

| Comarca Municipi | Actuació | Nombre habitatges | Any acabament |
|-----------------------------|--------------------------------|-------------------|---------------|
| Baix Camp | | 247 | |
| Reus | El Mas Abelló - 1 | 117 | 1987 |
| Reus | El Mas Abelló - 2 | 56 | 1989 |
| Reus | el carrer Racona | 12 | 2000 |
| Reus | el carrer Rosselló | 12 | 1996 |
| Reus | Reus -2 | 50 | 1984 |
| Baix Ebre | | 99 | |
| Camarles | Camarles - 1 | 12 | 1985 |
| Tortosa | Tortosa - 1 | 45 | 1987 |
| Tortosa | Tortosa - 2 | 42 | 1984 |
| Baix Empordà | | 258 | |
| Begur | la Fontana | 17 | 1985 |
| Begur | Font de Baix-1 (i compl.) | 21 | 2000 |
| Bisbal d'Empordà | la Guardiola-1 | 36 | 2000 |
| Palafrugell | el Bruguerol | 24 | 1987 |
| Palafrugell | la Punxa | 53 | 1995 |
| Palamós | L'Horta d'en Nau | 49 | 1985 |
| Sant Feliu de Guíxols | el Molí de les Eres | 58 | 1986 |
| Baix Llobregat | | 3.784 | |
| Abreva | Abreva - 1 | 27 | 1985 |
| Begues | Begues - 1 | 20 | 1988 |
| Begues | el carrer dels Esports | 9 | 1994 |
| Cornellà de Llobregat | el carrer Rosselló | 48 | 1997 |
| Cornellà de Llobregat | Dolors Almeda | 137 | 1996 |
| Esplugues de Llobregat | Can Vidalet | 96 | 1991 |
| Gavà | Ca n'Espinós | 62 | 1996 |
| Hospitalet de Llobregat, l' | Gornal-2 | 148 | 2000 |
| Martorell | Torrent de Llops - 1 | 48 | 1993 |
| Martorell | Torrent de Llops - 3 | 51 | 1994 |
| Martorell | Torrent de Llops - 4 | 57 | 1997 |
| Olesa de Montserrat | Olesa -1 | 35 | 1984 |
| Olesa de Montserrat | el carrer Barcelona | 92 | 1996 |
| Prat de Llobregat, el | el Prat - 1 | 84 | 1983 |
| Prat de Llobregat, el | el Prat - 2 | 144 | 1985 |
| Prat de Llobregat, el | Sant Cosme | 660 | 1986 |
| Prat de Llobregat, el | Sant Cosme - 3 | 628 | 1991 |
| Prat de Llobregat, el | Sant Cosme - 4 | 80 | 1994 |
| Prat de Llobregat, el | Sant Cosme - 5 | 239 | 1997 |
| Prat de Llobregat, el | Sant Cosme illes 12-13 | 180 | 1998 |
| Sant Andreu de la Barca | Can Canals - 1 | 80 | 1987 |
| Sant Andreu de la Barca | el carrer Sant Felip Neri - 1 | 80 | 1999 |
| Sant Boi de Llobregat | el carrer Riera i Auger | 16 | 1998 |
| Sant Boi de Llobregat | el carrer Montmany | 41 | 1996 |
| Sant Feliu de Llobregat | el Mas Lluí - 1 | 67 | 1999 |
| Sant Feliu de Llobregat | el Mas Lluí - 2 | 32 | 1999 |
| Sant Joan Despí | Torreblanca - 1 | 196 | 1992 |
| Sant Joan Despí | Torreblanca - 2 | 78 | 1994 |
| Sant Joan Despí | Torreblanca - 3 | 40 | 1995 |
| Sant Vicenç dels Horts | Can Sàbat | 28 | 1994 |
| Sant Vicenç dels Horts | Sector Llinars | 44 | 1998 |
| Viladecans | l'aving. Gavà (rehabilitació) | 25 | 1993 |
| Viladecans | Viladecans - 1 | 212 | 1984 |
| Barcelonès | | 5.492 | |
| Badalona | Badalona - 1 | 91 | 1986 |
| Badalona | Biscaia | 12 | 1989 |
| Badalona | el carrer d'Ausiàs Marc | 38 | 1993 |
| Badalona | Meifren | 23 | 1987 |
| Badalona | Montigalà | 342 | 1995 |
| Badalona | Montigalà P1 | 24 | 1998 |
| Badalona | Montigalà P2 - P4 | 95 | 1999 |
| Badalona | Montigalà P3 - P6 | 34 | 1997 |
| Badalona | Montigalà P5 | 66 | 1997 |
| Badalona | Montigalà P7- P8 | 47 | 1996 |
| Badalona | Montigalà P9 | 56 | 1996 |
| Badalona | Montigalà P10 | 24 | 1999 |
| Badalona | Montigalà P11-P15 | 126 | 2000 |
| Barcelona | Almirall Cervera - 1 | 6 | 1984 |
| Barcelona | Àngels | 56 | 1990 |
| Barcelona | Barceloneta | 252 | 1988 |
| Barcelona | Basses de Sant Pere | 48 | 1993 |
| Barcelona | Can Clos | 108 | 1984 |
| Barcelona | Ciutat Vella | 129 | 1986 |
| Barcelona | el carrer Argenteria - Manresa | 14 | 1992 |

7.2.9 Promocions d'habitatge públic de l'INCASOL per municipis, 1982-2000 (continuació)



| Comarca | Municipi | Actuació | Nombre habitatges | Any acabament |
|-----------------------------|----------|--------------------------------------|-------------------|---------------|
| Barcelona | | el carrer Armengol / Gatuelles | 48 | 1999 |
| Barcelona | | el carrer d' Oleguer | 48 | 1997 |
| Barcelona | | el carrer de l'Om (1a. Fase) | 77 | 1997 |
| Barcelona | | el carrer de Sant Rafael | 28 | 1994 |
| Barcelona | | el carrer del Carme (1a. i 2a. Fase) | 57 | 1998 |
| Barcelona | | el carrer del Carme (3a. i 4a. Fase) | 77 | 1999 |
| Barcelona | | el carrer del Peu de la Creu | 48 | 1994 |
| Barcelona | | el carrer del Peu de la Creu, 3-17 | 48 | 1999 |
| Barcelona | | el carrer del Rec | 15 | 1996 |
| Barcelona | | el carrer Nou de la Rambla | 48 | 1988 |
| Barcelona | | el carrer Nou de la Rambla/St. Ramon | 112 | 1994 |
| Barcelona | | el passatge de la Pau | 36 | 1997 |
| Barcelona | | Fonollar | 44 | 2000 |
| Barcelona | | Governador A1 | 44 | 1994 |
| Barcelona | | Governador B1- B2 | 45 | 1994 |
| Barcelona | | Governador D1 - D2 | 62 | 1996 |
| Barcelona | | Governador E1 - E2 | 70 | 2000 |
| Barcelona | | Governador G1 | 40 | 1999 |
| Barcelona | | Governador G2 (Viladrosa) | 75 | 1997 |
| Barcelona | | Governador/Granada | 13 | 1994 |
| Barcelona | | Via Favència 217-221 | 20 | 1999 |
| Barcelona | | Grup la Pau, bloc 45 | 120 | 1999 |
| Barcelona | | Grup la Pau - 80 | 60 | 1997 |
| Barcelona | | Illa Metalco | 124 | 1997 |
| Barcelona | | Jaume Giralt | 32 | 2000 |
| Barcelona | | la Capa | 44 | 1991 |
| Barcelona | | la Maquinista | 42 | 1992 |
| Barcelona | | la Mina | 154 | 1990 |
| Barcelona | | la plaça de Sants (c.Olzinelles) | 48 | 1988 |
| Barcelona | | Lluís Companys | 48 | 1993 |
| Barcelona | | Mas Guimbau | 12 | 1990 |
| Barcelona | | Mirallers | 12 | 1986 |
| Barcelona | | Rec Comtal | 32 | 1985 |
| Barcelona | | Sant Andreu/ Meridiana - 2 | 89 | 1982 |
| Barcelona | | Sant Joan de Malta | 80 | 1984 |
| Barcelona | | Sector Carmel | 161 | 1984 |
| Barcelona | | Turó de la Peira I | 127 | 1994 |
| Barcelona | | Turó de la Peira II | 250 | 1997 |
| Barcelona | | Turó de la Peira III (illa A) | 71 | 2000 |
| Barcelona | | Valdonzella I | 20 | 1997 |
| Barcelona | | Via Favència II | 26 | 2000 |
| Barcelona | | Via Favència III | 12 | 2000 |
| Barcelona | | Via Trajana I | 138 | 1997 |
| Hospitalet de Llobregat, l' | | Av. del Carrilet | 88 | 1997 |
| Hospitalet de Llobregat, l' | | Campoamor I | 68 | 1997 |
| Hospitalet de Llobregat, l' | | Emigrant | 120 | 1992 |
| Hospitalet de Llobregat, l' | | Gornal I | 176 | 1997 |
| Hospitalet de Llobregat, l' | | Gornal - 3 | 96 | 1999 |
| Hospitalet de Llobregat, l' | | Gornal 4a. Fase | 30 | 1998 |
| Hospitalet de Llobregat, l' | | Pedrosa-1 | 36 | 1995 |
| Hospitalet de Llobregat, l' | | Pedrosa-2 hab. Unifamil. | 12 | 1994 |
| Hospitalet de Llobregat, l' | | Can Serra | 52 | 1983 |
| Sant Adrià de Besòs | | Sector Est | 130 | 1986 |
| Sant Adrià de Besòs | | Sector Oest | 195 | 1985 |
| Santa Coloma de Gramanet | | Barri Safareigs | 44 | 1992 |
| Santa Coloma de Gramanet | | el carrer d'Espriu | 6 | 1995 |
| Santa Coloma de Gramanet | | Santa Coloma - 1 | 70 | 1983 |
| Santa Coloma de Gramanet | | Santa Coloma/Motocross | 21 | 1990 |
| Berguedà | | | 196 | |
| Berga | | Berga -1 | 104 | 1984 |
| Berga | | Valldan (R) | 20 | 1994 |
| Guardiola de Berguedà | | l'Estació Vella | 36 | 1994 |
| Puig-reig | | la carretera de Casserres | 36 | 1995 |
| Cerdanya | | | 84 | |
| Alp | | Alp | 18 | 1996 |
| Puigcerdà | | Colònia Simon | 26 | 1997 |
| Puigcerdà | | l'avinguda del Segre-1 | 16 | 1995 |
| Puigcerdà | | l'avinguda del Segre-2 | 24 | 1996 |
| Conca de Barberà | | | 46 | |
| Espluga de Francolí, l' | | carrer de Milmanda | 24 | 1994 |
| Espluga de Francolí, l' | | l'Espluga - 1 | 6 | 1987 |
| Montblanc | | Nucli antic | 16 | 1987 |

7.2.9 Promocions d'habitatge públic de l'INCASOL per municipis, 1982-2000 (continuació)

| Comarca | Municipi | Actuació | Nombre habitatges | Any acabament |
|-----------------------|--------------------------|-------------------------------------|-------------------|---------------|
| Garraf | | | 283 | |
| | Vilanova i la Geltrú | Aiguacuit | 128 | 1995 |
| | Vilanova i la Geltrú | plaça Peixateries | 18 | 1998 |
| | Vilanova i la Geltrú | Sínia Vaques - 1 | 57 | 1986 |
| | Vilanova i la Geltrú | Vilanova - 1 | 80 | 1990 |
| Garrigues | | | 24 | |
| | Borges Blanques, les | carrer de Carles Puente | 24 | 1993 |
| Garrotxa | | | 89 | |
| | Castellfollit de la Roca | carrer de la Plaça | 3 | 1993 |
| | Castellfollit de la Roca | Castellfollit | 2 | 1995 |
| | Olot | el Morrot | 26 | 1987 |
| | Olot | les Estires | 28 | 1995 |
| | Olot | Plaça Campdenmas | 13 | 1996 |
| | Olot | Puig dels moros | 5 | 1987 |
| | Olot | Vila Vella - 1 | 12 | 1999 |
| Gironès | | | 213 | |
| | Girona | Beates | 18 | 1985 |
| | Girona | Sant Feliu | 14 | 1987 |
| | Girona | Fontjau - 1 | 160 | 1985 |
| | Girona | Mas Ramadà-1 | 15 | 2000 |
| | Girona | Passeig Fora Muralla | 6 | 1999 |
| Maresme | | | 520 | |
| | Calella | Parc de Calella - 1 | 102 | 1997 |
| | Calella | Parc de Calella - 2 | 72 | 1998 |
| | Mataró | Mataró - 1 | 80 | 1985 |
| | Pineda de Mar | Pineda - 1 | 62 | 1987 |
| | Vilassar de Mar | el carrer Carles Trias | 204 | 1997 |
| Montsià | | | 73 | |
| | Amposta | Amposta - 1 | 22 | 1989 |
| | Amposta | les Velletes | 24 | 1996 |
| | Amposta | Salamanca | 6 | 1990 |
| | Sant Jaume d'Enveja | el carrer de Joaquim Arqués | 21 | 1995 |
| Noguera | | | 136 | |
| | Balaguer | Balaguer - 1 | 60 | 1984 |
| | Balaguer | la plaça Sant Salvador | 20 | 1996 |
| | Balaguer | la plaça del Mercadal | 8 | 1995 |
| | Balaguer | Sant Crist | 48 | 1999 |
| Osona | | | 136 | |
| | Malla | Malla - 1 | 8 | 1992 |
| | Manlleu | Pla d'en Roca | 30 | 1984 |
| | Sant Pere de Torelló | Sant Pere de Torelló - 1 | 10 | 1984 |
| | Torelló | Capsavila | 8 | 1995 |
| | Vic | c/ Indústria | 32 | 1996 |
| | Vic | cra. N-152-1 | 48 | 2000 |
| Pallars Jussà | | | 90 | |
| | Pobla de Segur, la | l'av. de l'Estació 1 | 24 | 1993 |
| | Pobla de Segur, la | l'av. de l'Estació 2 | 34 | 1997 |
| | Tremp | avinguda d'Espanya | 24 | 1994 |
| | Tremp | carrer de l'Alcalde Altisent | 8 | 1994 |
| Pallars Sobirà | | | 33 | |
| | Esterrí d'Aneu | c/ Major | 12 | 2000 |
| | Llavorsí | el c/ la Farga | 15 | 1996 |
| | Sort | espai exterior Seu Consell Comarcal | 6 | 2000 |
| Pla d'Urgell | | | 86 | |
| | Bellvis | passeig de l'Urgell | 14 | 1994 |
| | Mollerussa | el carrer de la Florida | 24 | 1994 |
| | Mollerussa | l'avinguda del Canal | 37 | 1995 |
| | Mollerussa | Mollerussa - 2 | 11 | 1984 |
| Ribera d'Ebre | | | 34 | |
| | Riba-roja d'Ebre | Riba-roja-1 | 16 | 1985 |

7.2.9 Promocions d'habitatge públic de l'INCASOL per municipis, 1982-2000 (continuació)



| Comarca | Municipi | Actuació | Nombre habitatges | Any acabament |
|-------------------|----------------------|-------------------------------------|-------------------|---------------|
| | Móra d'Ebre | el carrer de Mestres | 18 | 1996 |
| Ripollès | | | 249 | |
| | Campdevànot | Pla de l'Estació | 18 | 1994 |
| | Camprodon | Can Pascual | 12 | 1987 |
| | Camprodon | carrer de la Fàbrica | 10 | 1994 |
| | Llanars | Font d'en Rafel | 12 | 1997 |
| | Ribes de Freser | Colònia Saida-1 (rehabilitació) | 16 | 1993 |
| | Ribes de Freser | Colònia Saida -2 | 24 | 1994 |
| | Ribes de Freser | Colònia Saida-3(R) | 8 | 1994 |
| | Ribes de Freser | Colònia Saida-4 (R) | 12 | 1995 |
| | Ripoll | Ripoll - 1 | 60 | 1983 |
| | Ripoll | Ripoll - 2 | 17 | 1987 |
| | Ripoll | Santa Magdalena/Puigmal | 60 | 1990 |
| Segarra | | | 162 | |
| | Cervera | El Camí de les Forques | 36 | 1987 |
| | Cervera | Estudivell | 10 | 1996 |
| | Cervera | Passeig del Corregidor | 48 | 1990 |
| | Cervera | Passeig del Corregidor | 36 | 1992 |
| | Guissona | Passeig del Fluvià | 32 | 1998 |
| Segrià | | | 612 | |
| | Alcoletge | Alcoletge -1 | 10 | 1986 |
| | Almacelles | Almacelles - 1 | 50 | 1985 |
| | Almacelles | el carrer Sant Antoni | 30 | 1996 |
| | Almenar | el carrer Major | 6 | 1995 |
| | Lleida | el Recorrido - 2 | 40 | 1992 |
| | Lleida | els Mangraners - 2 | 24 | 1984 |
| | Lleida | Gairoles | 24 | 1987 |
| | Lleida | la Parra | 73 | 1998 |
| | Lleida | Mangraners | 12 | 1992 |
| | Lleida | Pati Àrab del Miqueló | 21 | 1998 |
| | Lleida | Santa Maria Gardeny -1 | 96 | 1985 |
| | Lleida | Santa Maria Gardeny -2 | 136 | 1982 |
| | Lleida | Secà - Sant Pere -1 | 50 | 1985 |
| | Lleida | Secà - Sant Pere -2 | 20 | 1984 |
| | Vilanova de la Barca | Vilanova de la Barca - 1 | 20 | 1985 |
| Selva | | | 264 | |
| | Anglès | la plaça de la Vila | 7 | 1994 |
| | Arbúcies | Arbúcies - 1 | 20 | 1987 |
| | Blanes | carrer de Montblanc (rehabilitació) | 20 | 1993 |
| | Blanes | Galls dindi | 104 | 1988 |
| | Lloret de Mar | Rivalaigua-1 | 65 | 1995 |
| | Lloret de Mar | Rivalaigua-2 | 48 | 1996 |
| Solsonès | | | 63 | |
| | Solsona | Solsona - 1 | 48 | 1983 |
| | Solsona | la Farinera | 15 | |
| Tarragonès | | | 342 | |
| | Altafulla | Altafulla - 1 | 60 | 1984 |
| | Tarragona | Barri Torreforta | 32 | 1998 |
| | Tarragona | Campclar - 2 | 24 | 1988 |
| | Tarragona | Campclar - 1 | 112 | 1993 |
| | Tarragona | Can Gasset | 30 | 1988 |
| | Tarragona | Cuirateries | 15 | 1992 |
| | Tarragona | Puig d'en Sitges | 6 | 1988 |
| | Vila-seca | l'Hort del Colomí | 63 | 1987 |
| Terra Alta | | | 6 | |
| | Gandesa | el carrer Badal | 6 | 1997 |
| Urgell | | | 128 | |
| | Agramunt | l'Eixample de Sió | 72 | 1987 |
| | Tàrrrega | Av. Lacetània - 1 | 48 | 1996 |
| | Tàrrrega | la plaça Sant Antoni | 2 | 1998 |

7.2.9 Promocions d'habitatge públic de l'INCASOL per municipis, 1982-2000 (continuació)

— ►

| Comarca Municipi | Actuació | Nombre habitatges | Any acabament |
|-------------------------------|---------------------------|-------------------|---------------|
| Tàrrrega | Tàrrrega - 1 | 6 | 1984 |
| Vall d'Aran | | 66 | |
| Bossòst | Bossòst | 14 | 1987 |
| Les | Les - 1 | 12 | 1985 |
| Vielha e Mijaran | la Closa -1 | 20 | 1993 |
| Vielha e Mijaran | la Closa -2 | 20 | 1996 |
| Vallès Occidental | | 2.424 | |
| Barberà del Vallès | Can Llobet - 1 | 64 | 1992 |
| Barberà del Vallès | Can Llobet - 2 | 96 | 1992 |
| Castellar del Vallès | Prat de la Riba | 48 | 1993 |
| Cerdanyola del Vallès | UAB | 43 | 1988 |
| Cerdanyola del Vallès | Canaletes | 113 | 1998 |
| Matadepera | Matadepera - 1 | 53 | 1990 |
| Montcada i Reixac | el Pla d'en Coll 1 | 32 | 1994 |
| Montcada i Reixac | el Pla d'en Coll 2 | 23 | 1996 |
| Montcada i Reixac | el Pla d'en Coll 3 | 22 | 1996 |
| Montcada i Reixac | Montcada - 1 | 100 | 1983 |
| Ripollet | Can Vargas | 122 | 1992 |
| Ripollet | Ripollet - 1 | 22 | 1984 |
| Rubí | carrer Bailèn/Futur | 60 | 1994 |
| Rubí | carretera de Molins | 49 | 1994 |
| Rubí | Rubí - 1 | 128 | 1985 |
| Sabadell | la Granja Pas | 140 | 1996 |
| Sabadell | Sant Julià 1 | 100 | 1997 |
| Sabadell | Sant Julià 2 | 85 | 1997 |
| Sabadell | Pol. Espronceda 2a. Fase | 65 | 2000 |
| Sant Cugat del Vallès | avinguda del Monestir, l' | 14 | 1995 |
| Santa Perpètua de la Mogoda | Cases Masia (reh) | 53 | 1996 |
| Terrassa | Can Petit -1 | 96 | 1994 |
| Terrassa | Can Petit-2 | 96 | 1995 |
| Terrassa | Can Tussell | 800 | 1985 |
| Vallès Oriental | | 1.301 | |
| Caldes de Montbui | el Molí del reial | 43 | 1987 |
| Franqueses del Vallès, les | Can Calet | 42 | 1999 |
| Granollers | Granollers -1 | 64 | 1985 |
| Granollers | les Tres Torres III-1 | 68 | 1994 |
| Granollers | les Tres Torres III-2 | 48 | 1995 |
| Granollers | les Tres Torres III-3 | 72 | 1995 |
| Granollers | Tres Torres - 1 | 132 | 1988 |
| Llagosta, la | les Planes-1 | 66 | 1995 |
| Mollet del Vallès | Sector Sud Gallecs - 3 | 200 | 1993 |
| Mollet del Vallès | Sud Gallecs - 1 | 200 | 1987 |
| Mollet del Vallès | Sud Gallecs - 2 | 215 | 1987 |
| Montmeló | el Pla del Pedregar-2 | 61 | 1994 |
| Montmeló | Pla Pedregar - 1 | 60 | 1985 |
| Sant Celoni | carrer del Germà Julià | 30 | 1994 |
| Total promoció directa | | 19.771 | |

7.2.9 Promocions d'habitatge públic de l'INCASOL per municipis, 1982-2000 (continuació) →

| Comarca Municipi | Actuació | Nombre habitatges | Any acabament |
|----------------------------|---------------------------------|-------------------|---------------|
| Promoció convinguda | | | |
| Barcelonès | | 2.958 | |
| Barcelona | avinguda d'Icària | 199 | 1995 |
| Barcelona | Baró de Viver I | 207 | 1989 |
| Barcelona | Baró de Viver II | 32 | 1990 |
| Barcelona | Baró de Viver III | 100 | 1992 |
| Barcelona | Baró de Viver IV | 94 | 1993 |
| Barcelona | Baró de Viver V | 69 | 1994 |
| Barcelona | Baró de Viver VI, bloc 2 ST 1 | 40 | 1994 |
| Barcelona | Baró de Viver VI, bloc 2 ST 2 | 40 | 1998 |
| Barcelona | Baró de Viver VI, bloc Q | 60 | 1999 |
| Barcelona | Baró de Viver VII Fase S | 60 | 1997 |
| Barcelona | Baró de Viver VII Fase R | 80 | 1996 |
| Barcelona | Baró de Viver VII (VI bloc L-1) | 80 | 1999 |
| Barcelona | Eduard Aunós I | 112 | 1993 |
| Barcelona | Eduard Aunós II blocs 3-5 | 114 | 1998 |
| Barcelona | Eduard Aunós II blocs 4-6 | 114 | 1998 |
| Barcelona | Llevant Sud - 3 | 100 | 1989 |
| Barcelona | Peu de la Creu | 12 | 1994 |
| Barcelona | Torre Baró I | 8 | 1992 |
| Barcelona | Torre Baró II | 20 | 1995 |
| Barcelona | Torre Baró III | 13 | 1998 |
| Barcelona | Vallbona - 1 | 33 | 1987 |
| Barcelona | Vallbona - 2 | 38 | 1991 |
| Barcelona | Vallbona - 3 | 20 | 1992 |
| Barcelona | Vallbona - 4 | 30 | 1994 |
| Barcelona | Llevant Sud - 1 | 70 | 1987 |
| Barcelona | Llevant Sud - 2 | 36 | 1987 |
| Barcelona | Tantarantana - 1 | 12 | 1987 |
| Barcelona | Tantarantana - 2 | 20 | 1991 |
| Barcelona | Llobregós | 14 | 1991 |
| Barcelona | Murtra / Carmel | 42 | 1992 |
| Barcelona | Argimon / Lisboa | 32 | 1991 |
| Barcelona | Can Ferrero I -II | 76 | 1992 |
| Barcelona | Can Ferrero III | 58 | 1992 |
| Barcelona | Galícia / Tusal | 18 | 1992 |
| Barcelona | Via Favència | 16 | 1996 |
| Barcelona | Vesubi, 24-32 | 12 | 1996 |
| Barcelona | Gelida | 41 | 1984 |
| Barcelona | Besós | 114 | 1987 |
| Barcelona | Canyelles | 135 | 1984 |
| Barcelona | Can Clos | 110 | 1986 |
| Barcelona | la Capa | 176 | 1986 |
| Barcelona | Mollerussa | 44 | 1986 |
| Barcelona | Comerç | 31 | 1984 |
| Barcelona | carrer Comerç, 31 | 30 | 1999 |
| Barcelona | Güiter | 8 | 1986 |
| Barcelona | Gatuelles | 12 | 1987 |
| Barcelona | Serra Xic | 8 | 1987 |
| Barcelona | Om | 35 | 1987 |
| Barcelona | Can Carrerras | 133 | 1987 |
| Vallès Occidental | | 848 | |
| Sabadell | Ca n'Ustrell | 102 | 1993 |
| Sabadell | la Granja Pas | 138 | 1996 |
| Sabadell | Sant Julià 1 | 100 | 1997 |
| Sabadell | Sant Julià 2 | 85 | 1997 |
| Sabadell | el carrer de Pérez Moya | 28 | 1995 |
| Sabadell | Maestrat | 75 | 1993 |

7.2.9 Promoció d'habitatge públic de l'INCASOL per municipis, 1982-2000 (continuació)

| Comarca | Municipi | Actuació | Nombre habitatges | Any acabament |
|----------------------------------|----------|----------------------------|-------------------|---------------|
| | Sabadell | Noufons / Bujaruelo | 24 | 1992 |
| | Sabadell | Collsalarca / Bujaruelo | 16 | 1992 |
| | Sabadell | Sau | 19 | 1992 |
| | Sabadell | Can Bordoll/Can Llobateras | 95 | 1997 |
| | Sabadell | Can Bordoll II | 40 | 1999 |
| | Terrassa | carrer d'Arenys | 63 | 1997 |
| | Terrassa | carrer de Sabadell | 39 | 1994 |
| | Terrassa | Torrent de la Maurina | 24 | 1991 |
| Total promoció convinguda | | | 3.806 | |
| Total global | | | 23.577 | |

Font: INCASOL

7.3 Preus, hipoteques i altres indicadors

7.3.1 Evolució de preu de l'habitatge nou, 1995-2000

7.3.2 Superfície i preu de l'habitatge de segona mà als districtes de Barcelona, 2000

7.3.3 Superfície i preu de l'habitatge de segona mà a diferents municipis de Catalunya, 2000

7.3.4 Evolució del mercat de lloguer a la ciutat de Barcelona 1985-2000

7.3.5 El mercat de lloguer als districtes de Barcelona, 2000

7.3.6 El mercat de lloguer a diferents municipis de Catalunya 1999-2000

7.3.7 Hipoteques immobiliàries constituïdes 1995-2000

7.3.1 Evolució del preu de l'habitatge nou, 1995-2000

| Municipis | PTA/m ² construït | | | | | |
|------------------------------|------------------------------|---------|---------|---------|---------|---------|
| | 1995 | 1996 | 1997 | 1998 | 1999 | 2000 |
| Badalona | 146.383 | 159.142 | 163.101 | 184.519 | 214.018 | 267.912 |
| Balaguer | 82.978 | 97.015 | 93.046 | 100.324 | 92.925 | 135.268 |
| Banyoles | 112.387 | 110.901 | 132.687 | 117.160 | 165.066 | 154.750 |
| Barcelona | 245.239 | 238.555 | 242.463 | 260.976 | 318.328 | 360.283 |
| Berga | 97.960 | 102.389 | 107.483 | 126.614 | 128.990 | 147.519 |
| Castelldefels (1) | -- | -- | -- | -- | -- | 314.876 |
| Cerdanyola del Vallès | 150.090 | 147.498 | 153.486 | 198.563 | 213.568 | 255.977 |
| Cornellà de Llobregat (1) | -- | -- | -- | -- | -- | 303.254 |
| Figueres | 101.573 | 105.331 | 105.289 | 111.548 | 131.393 | 138.354 |
| Gavà | 176.525 | 161.542 | 168.900 | 197.449 | 212.596 | 247.308 |
| Girona | 122.647 | 134.580 | 135.410 | 144.002 | 169.278 | 182.045 |
| Granollers | 146.480 | 143.687 | 144.377 | 163.774 | 180.319 | 206.053 |
| Hospitalet de Llobregat, l' | 179.945 | 179.009 | 191.125 | 212.884 | 250.808 | 299.202 |
| Igualada | 105.825 | 112.659 | 114.737 | 118.872 | 139.330 | 154.890 |
| Lleida | 111.422 | 113.421 | 116.922 | 119.720 | 143.656 | 161.090 |
| Manresa | 118.658 | 112.215 | 132.283 | 138.662 | 152.335 | 161.377 |
| Martorell | 105.991 | 104.905 | 118.031 | 134.223 | 162.983 | 190.465 |
| Masnou, el | 151.897 | 142.361 | 166.997 | 206.135 | 259.761 | 265.997 |
| Mataró | 132.815 | 132.107 | 137.793 | 164.634 | 188.816 | 239.559 |
| Mollet del Vallès (1) | -- | -- | -- | -- | -- | 221.821 |
| Montcada i Reixac (1) | -- | -- | -- | -- | -- | 243.952 |
| Olot | 108.477 | 113.724 | 124.287 | 124.206 | 137.710 | 146.834 |
| Prat de Llobregat, el (1) | -- | -- | -- | -- | -- | 253.588 |
| Reus | 102.803 | 100.364 | 118.397 | 118.365 | 128.051 | 143.719 |
| Ripollet | 119.561 | 137.097 | 148.560 | 162.810 | 192.866 | 206.342 |
| Rubí (1) | -- | -- | -- | -- | -- | 222.605 |
| Sabadell | 156.028 | 153.904 | 155.604 | 171.220 | 187.251 | 209.207 |
| Salt | 108.270 | 105.237 | 108.031 | 110.097 | 121.957 | 142.359 |
| Sant Boi de Llobregat (1) | -- | -- | -- | -- | -- | 261.305 |
| Sant Cugat del Vallès | 207.099 | 204.849 | 208.342 | 233.221 | 270.357 | 318.798 |
| Sant Feliu de Llobregat (1) | -- | -- | -- | -- | -- | 266.569 |
| Sant Joan Despí (1) | -- | -- | -- | -- | -- | 315.086 |
| Sant Just Desvern | 217.067 | 186.219 | 192.682 | 318.481 | 313.806 | 285.777 |
| Santa Coloma de Gramenet (1) | -- | -- | -- | -- | -- | 277.051 |
| Sitges (1) | -- | -- | -- | -- | -- | 311.586 |
| Tarragona | 112.333 | 119.319 | 122.800 | 132.776 | 168.593 | 173.292 |
| Tàrrrega | 87.673 | 88.537 | 104.355 | 122.170 | 107.334 | 116.107 |
| Terrassa | 128.091 | 130.466 | 136.929 | 152.685 | 177.196 | 207.006 |
| Tortosa | 88.628 | 85.415 | 101.244 | 94.504 | 120.348 | 123.337 |
| Valls | 95.410 | 99.578 | 113.961 | 114.814 | 111.265 | 145.382 |
| Vic | 112.287 | 118.543 | 120.982 | 137.674 | 156.562 | 168.998 |
| Viladecans (1) | -- | -- | -- | -- | -- | 242.040 |
| Vilafranca del Penedès | 106.361 | 115.653 | 121.663 | 123.574 | 131.541 | 161.815 |
| Vilanova i la Geltrú | 123.645 | 120.541 | 126.708 | 133.641 | 162.431 | 200.583 |

(1) municipis inclosos a l'estudi de mercat a partir de 2000

Font: DGAH, Tecnigrama.

7.3.2 Superfície i preu de l'habitatge de segona mà als districtes de Barcelona, 2000

| | Tamany | Superfície | | | Preu mitjà PTA/m ² construït | | | |
|------------------------|------------|--------------------|--------------|-----------------|---|----------------|----------------|----------------|
| | mostral * | mitjana construïda | | | | | | |
| | 2000 | 1999 | 2000 | Var. % 99/00 | 1999 | 2000 | PTA c 99/00 | PTA k 99/00 |
| 1. Ciutat Vella | 50 | 106,0 | 91,5 | -13,7 | 184.550 | 245.344 | 32,9 | 30,5 |
| 2. Eixample | 150 | 114,9 | 109,5 | -4,7 | 262.395 | 291.129 | 11,0 | 7,8 |
| 3. Sants-Montjuïc | 110 | 94,9 | 90,4 | -4,7 | 199.543 | 252.479 | 26,5 | 23,9 |
| 4. Les Corts-Pedralbes | 79 | 124,3 | 113,0 | -9,1 | 264.891 | 332.465 | 25,5 | 22,9 |
| 5. Sarrià-Sant Gervasi | 100 | 160,7 | 132,9 | -17,3 | 289.773 | 375.910 | 29,7 | 27,2 |
| 6. Gràcia | 80 | 106,4 | 97,0 | -8,8 | 243.890 | 272.268 | 11,6 | 8,5 |
| 7. Horta-Guinardó | 86 | 88,2 | 90,2 | 2,2 | 189.950 | 239.492 | 26,1 | 23,5 |
| 8. Nou Barris | 79 | 83,4 | 92,1 | 10,4 | 171.416 | 225.908 | 31,8 | 29,4 |
| 9. Sant Andreu | 90 | 96,4 | 95,6 | -0,9 | 203.124 | 250.351 | 23,3 | 20,5 |
| 10. Sant Martí | 80 | 100,3 | 96,5 | -3,8 | 195.815 | 240.194 | 22,7 | 19,9 |
| Barcelona | 904 | 109,2 | 102,1 | -6,5 | 225.910 | 276.036 | 22,2 | 19,4 |

* a partir dels anuncis en premsa.

Font: DGAH a partir de les dades de TECNIGRAMA.

7.3.3 Superfície i preu de l'habitatge de venda de segona mà a diferents municipis de Catalunya, 1999-2000

| | Tamany | Superfície | | | Preu mitjà PTA/m ² construït | | | |
|------------------------------|------------|--------------------|--------------|------------|---|----------------|-------------|-------------|
| | mostral * | mitjana construïda | | Var. % | | | PTA c | PTA k |
| | 2000 | 1999 | 2000 | 99/00 | 1999 | 2000 | 99/00 | 99/00 |
| Barcelona | 904 | 109,2 | 102,1 | -6,5 | 225.918 | 276.036 | 22,2 | 19,4 |
| Badalona | 120 | 100,7 | 95,6 | -5,1 | 176.489 | 202.646 | 14,8 | 11,8 |
| Gavà | 35 | 103,8 | 108,8 | 4,8 | 170.839 | 195.486 | 14,4 | 11,4 |
| Girona | 80 | 115,6 | 109,8 | -5,0 | 128.447 | 168.378 | 31,1 | 28,6 |
| Hospitalet de Llobregat, l' | 164 | 89,2 | 88,4 | -0,9 | 170.119 | 209.497 | 23,1 | 20,4 |
| Lleida | 55 | 117,6 | 122,5 | 4,2 | 111.529 | 137.735 | 23,5 | 20,8 |
| Mataró | 100 | 108,7 | 104,3 | -4,0 | 143.323 | 164.566 | 14,8 | 11,8 |
| Ripollet | 18 | 105,6 | 110,2 | 4,4 | 143.553 | 193.362 | 34,7 | 32,4 |
| Sabadell | 118 | 103,2 | 103,1 | -0,1 | 139.490 | 177.398 | 27,2 | 24,6 |
| Tarragona | 90 | 108,7 | 104,9 | -3,5 | 127.304 | 156.640 | 23,0 | 20,3 |
| Terrassa | 120 | 105,0 | 96,7 | -7,9 | 127.602 | 189.771 | 48,7 | 46,9 |
| Total sense Barcelona | 900 | 100,2 | 101,1 | 0,9 | 141.302 | 182.559 | 29,2 | 26,7 |

* a partir dels anuncis en premsa.

Font: DGAH a partir de les dades de TECNIGRAMA.

7.3.4 Evolució del mercat de lloguer a la ciutat de Barcelona 1985-2000

| | Nombre de contractes | Renda contractual mitjana (PTA/mes) | | Lloguer per m ² | |
|------|----------------------|-------------------------------------|-----------------------|----------------------------|-----------------------|
| | | PTA corrents | Var. % interanual (*) | PTA corrents | Var. % interanual (*) |
| 1985 | 9.438 | 22.168 | 4,1 | 291 | 1,9 |
| 1986 | 12.481 | 23.022 | -4,5 | 315 | -0,5 |
| 1987 | 8.463 | 26.208 | 8,2 | 356 | 7,4 |
| 1988 | 8.102 | 34.856 | 26,9 | 468 | 25,4 |
| 1989 | 7.372 | 46.419 | 24,7 | 653 | 30,6 |
| 1990 | 7.750 | 56.268 | 13,6 | 822 | 18,0 |
| 1991 | 8.052 | 66.331 | 11,3 | 1.005 | 15,5 |
| 1992 | 9.553 | 77.007 | 9,6 | 1.109 | 4,2 |
| 1993 | 11.224 | 70.853 | -12,4 | 1.031 | -11,5 |
| 1994 | 11.643 | 62.494 | -15,8 | 954 | -11,7 |
| 1995 | 12.628 | 58.811 | -10,0 | 919 | -7,9 |
| 1996 | 12.823 | 59.496 | -2,2 | 903 | -5,0 |
| 1997 | 12.406 | 59.633 | -1,7 | 904 | -1,9 |
| 1998 | 11.709 | 58.354 | -3,9 | 876 | -4,8 |
| 1999 | 13.021 | 67.106 | 12,3 | 980 | 9,3 |
| 2000 | 11.153 | 74.630 | 7,6 | 1.103 | 8,8 |

(*) en pessetes constants

FONT: "El Mercat de Lloguers a la Ciutat de Barcelona 1984-1995". A. Jover, Barcelona 1996, i actualitzacions pels anys següents a partir de les fiances de contractes de l'INCASOL.

NOTA: l'any 1998 es va produir un canvi en el procés de captació i gravació de les dades relatives a fiances constituïdes de lloguer, per aquest motiu cal ser prudent a l'hora d'establir comparacions amb anys anteriors.

7.3.5 El mercat de lloguer als districtes de Barcelona, 2000

| | Nombre de contractes | Renda contractual mitjana (PTA/mes) | | Lloguer per m ² | |
|------------------------|----------------------|-------------------------------------|------------------|----------------------------|------------------|
| | | PTA corrents | Var. % 99/00 (*) | PTA corrents | Var. % 99/00 (*) |
| 1. Ciutat Vella | 1.155 | 59.835 | 3,1 | 1.016 | 5,9 |
| 2. Eixample | 3.111 | 81.054 | 3,7 | 1.036 | 2,3 |
| 3. Sants-Montjuïc | 1.178 | 62.670 | 1,1 | 1.095 | 7,2 |
| 4. Les Corts-Pedralbes | 350 | 112.554 | 16,7 | 1.551 | 15,1 |
| 5. Sarrià-Sant Gervasi | 1.098 | 112.912 | 8,4 | 1.361 | 4,4 |
| 6. Gràcia | 1.180 | 67.478 | 4,1 | 1.140 | 9,7 |
| 7. Horta-Guinardó | 862 | 61.882 | 4,0 | 1.060 | 8,1 |
| 8. Nou Barris | 617 | 66.278 | 7,5 | 1.069 | 0,6 |
| 9. Sant Andreu | 629 | 61.480 | -0,8 | 981 | 3,3 |
| 10. Sant Martí | 973 | 63.051 | -5,2 | 1.059 | 6,7 |
| Barcelona | 11.153 | 74.630 | 4,0 | 1.103 | 5,3 |

(*) en pessetes constants

FONT: DGAH a partir de les fiances de lloguer de l'INCASOL.

7.3.6 El mercat de lloguer a diferents municipis de Catalunya, 1999-2000

| | Nombre de contractes | | Renda contractual mitjana (PTA/mes) | | Var. % 99/00 (*) |
|-----------------------------|----------------------|--------------|-------------------------------------|---------------|------------------|
| | 1999 | 2000 | 1999 | 2000 | |
| Badalona | 894 | 918 | 58.493 | 62.535 | 3,4% |
| Girona | 438 | 330 | 55.589 | 51.837 | -9,8% |
| Hospitalet de Llobregat, l' | 1.607 | 1.563 | 53.629 | 65.027 | 17,3% |
| Lleida | 512 | 482 | 41.253 | 45.234 | 6,0% |
| Manresa | 706 | 762 | 37.051 | 40.332 | 5,3% |
| Mataró | 612 | 565 | 60.727 | 62.127 | -1,1% |
| Sabadell | 698 | 717 | 67.582 | 73.227 | 4,8% |
| Santa Coloma de Gramenet | 382 | 405 | 51.764 | 52.503 | -1,9% |
| Tarragona | 601 | 644 | 47.865 | 54.912 | 11,0% |
| Terrassa | 1.031 | 1.064 | 64.440 | 64.348 | -3,4% |
| Total | 7.481 | 7.450 | 54.728 | 59.246 | 4,7% |

(*) en pessetes constants

FONT: DGAH a partir de les fiances de lloguer subministrades per l'INCASOL.

7.3.7 Hipoteques immobiliàries constituïdes 1995-2000



| | 1995 | 1996 | 1997 | 1998 | 1999 | 2000 (1) |
|----------------------------|----------------|----------------|------------------|------------------|------------------|------------------|
| Nombre d'habitatges | | | | | | |
| Barcelona | 67.960 | 67.965 | 83.917 | 88.605 | 91.919 | 86.628 |
| Girona | 9.190 | 10.581 | 13.028 | 15.369 | 17.368 | 16.569 |
| Lleida | 4.608 | 4.722 | 5.858 | 6.516 | 7.389 | 7.611 |
| Tarragona | 8.429 | 8.585 | 10.584 | 12.603 | 14.450 | 13.929 |
| Catalunya | 90.187 | 91.853 | 113.387 | 123.093 | 131.126 | 124.737 |
| Espanya | 403.587 | 412.982 | 479.237 | 529.565 | 585.782 | 560.656 |
| Import en MPTA (2) | | | | | | |
| Barcelona | 565.008 | 615.586 | 834.701 | 986.591 | 1.152.311 | 1.206.385 |
| Girona | 68.225 | 84.210 | 111.876 | 145.244 | 180.328 | 192.047 |
| Lleida | 34.131 | 37.151 | 48.141 | 59.747 | 74.673 | 83.503 |
| Tarragona | 55.806 | 60.913 | 83.046 | 106.524 | 134.114 | 148.829 |
| Catalunya | 723.171 | 797.862 | 1.077.766 | 1.298.107 | 1.541.426 | 1.630.763 |
| Espanya | 2.978.294 | 3.255.540 | 4.049.562 | 4.924.307 | 6.026.244 | 6.466.172 |

(1) Les dades corresponents a l'any 2000 són provisionals.

(2) En PTA corrents

Font: INE *Estadística de hipotecas*

7.3.7 Hipoteques immobiliàries constituïdes 1995-2000 (continuació)

| | Var. % | | | | |
|----------------------------|------------|-------------|-------------|-------------|-------------|
| | 95/96 | 96/97 | 97/98 | 98/99 | 99/00 |
| Nombre d'habitatges | | | | | |
| Barcelona | 0,0 | 23,5 | 5,6 | 3,7 | -5,8 |
| Girona | 15,1 | 23,1 | 18,0 | 13,0 | -4,6 |
| Lleida | 2,5 | 24,1 | 11,2 | 13,4 | 3,0 |
| Tarragona | 1,9 | 23,3 | 19,1 | 14,7 | -3,6 |
| Catalunya | 1,8 | 23,4 | 8,6 | 6,5 | -4,9 |
| Espanya | 2,3 | 16,0 | 10,5 | 10,6 | -4,3 |
| Import en MPTA (1) | | | | | |
| Barcelona | 5,4 | 32,9 | 16,1 | 14,1 | 1,3 |
| Girona | 19,4 | 30,2 | 27,5 | 21,2 | 3,0 |
| Lleida | 5,3 | 27,0 | 21,9 | 22,1 | 8,1 |
| Tarragona | 5,6 | 33,7 | 26,0 | 22,9 | 7,3 |
| Catalunya | 6,7 | 32,4 | 18,3 | 16,0 | 2,3 |
| Espanya | 5,7 | 22,0 | 19,5 | 19,5 | 3,8 |

(1) En PTA constants

Font: INE *Estadística de hipotecas*

Evolució del preu de l'habitatge nou 1995-2000

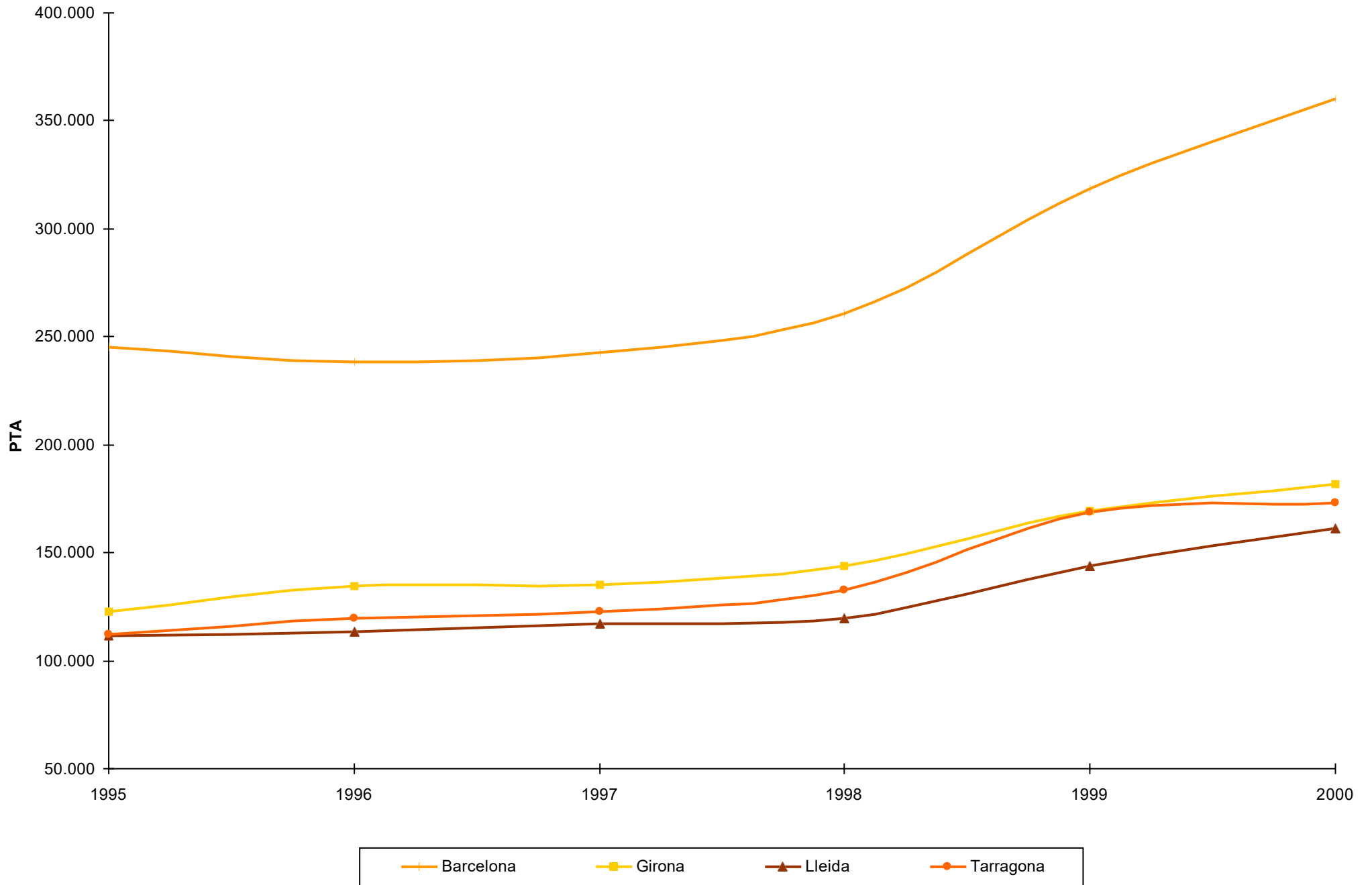

7.4 Inversions

7.4.1 Pla de l'habitatge 1998-2001

7.4.2 Finançament protegit de l'habitatge. Pla de l'habitatge 1998-2001

7.4.3 Adquisició protegida d'habitatges de segona mà, 1996-2000

7.4.4 Adquisició d'habitatge protegit de nova construcció, 1996-2000

7.4.5 Rehabilitació protegida d'habitatges 1994-2000

7.4.6 Subvencions d'habitatges, 2000. Per tipus d'obra i comarques

7.4.7 Actuacions d'habitatge de l'INCASOL, 1989-2000

7.4.8 Evolució de les actuacions d'habitatge de l'INCASOL 1985-2000

7.4.9 Actuacions de nuclis antics de l'INCASOL, 1997-2000

7.4.1 Pla de l'habitatge 1998-2001

Ajuts aprovats (nombre d'habitatges)

| | 1998* | 1999 | 2000 | Total 1998-2000 |
|--|---------------|---------------|---------------|--------------------|
| Promoció d'habitatges (qualificacions provisionals) | | | | |
| Protecció oficial (règim general) | 2.213 | 3.563 | 1.824 | 7.600 |
| Protecció oficial (règim especial) | 545 | 614 | 196 | 1.355 |
| Protegits per la Comunitat Autònoma | 455 | 3.607 | 2.459 | 6.521 |
| Lloguer | 120 | 461 | 457 | 1.038 |
| Promoció pública (iniciats) | 312 | 837 | 547 | 1.696 |
| Total habitatges protegits iniciats | 3.645 | 9.082 | 5.483 | 18.210 |
| Ajuts a l'adquisició | | | | |
| Habitatge protegit | 4.813 | 6.630 | 5.203 | 16.646 |
| Segona mà | 4.847 | 2.511 | 1.400 | 8.758 |
| Total habitatges adquirits | 9.660 | 9.141 | 6.603 | 25.404 |
| dels quals a joves (< 30 anys) | 6.013 | 5.361 | 4.020 | 15.394 |
| Rehabilitació d'habitatges | | | | |
| General | 8.439 | 20.114 | 20.180 | 48.733 |
| Patologies | 8.876 | 15.284 | 7.521 | 31.681 |
| Situació de risc | 640 | 10.583 | 24.271 | 35.494 |
| Total habitatges rehabilitats | 17.955 | 45.981 | 51.972 | 115.908 |

* inclou ajuts del pla anterior.

Font: DGAH

**7.4.2 Finançament protegit de l'habitatge, segons el règim d'ajuts
Pla de l'habitatge 1998-2001**



| Tipus d'ajut | Conveni 1998 | | Conveni 1999 | | Conveni 2000 | |
|--------------------|-------------------|---------------|-------------------|---------------|-------------------|---------------|
| | Nombre habitatges | Import MPTA | Nombre habitatges | Import MPTA | Nombre habitatges | Import MPTA |
| Protecció pública | 4.229 | 38.899 | 5.047 | 48.406 | 3.258 | 33.082,0 |
| règim general | 2.415 | 21.006 | 2.895 | 26.181 | 1.473 | 13.614,0 |
| règim especial | 1.164 | 13.249 | 1.797 | 19.614 | 1.593 | 18.050,0 |
| protegit com. aut. | 650 | 4.644 | 355 | 2.611 | 192 | 1.418,0 |
| Lloguer | 268 | 1.990 | 558 | 3.932 | 336 | 1.974,0 |
| Segona mà | 2.639 | 22.532 | 1.407 | 11.734 | 1.026 | 8.112,0 |
| Rehabilitació | 1.574 | 175 | 8.852 | 1.036 | 11.652 | 2.252,0 |
| Sòl | - | - | 90 | 45 | - | - |
| Total | 8.710 | 63.596 | 15.954 | 65.153 | 16.272 | 45.420 |

Font: Ministeri de Foment.

7.4.2 Finançament protegit de l'habitatge, segons entitats financeres (continuació)
Pla de l'habitatge 1998-2001

| | En MPTA | | |
|----------------------------|-----------------|-----------------|-----------------|
| Entitats financeres | 1998 | 1999 | 2000 |
| Caixa de Catalunya | 5.011,9 | 6.822,2 | 4.383,0 |
| Caixa de Girona | 5.244,5 | 3.206,3 | 2.291,7 |
| Caixa Laietana | 1.683,6 | 1.531,2 | 28,6 |
| Caixa de Manlleu | 314,7 | 109,1 | 155,2 |
| Caixa de Manresa | 3.289,9 | 2.841,1 | 2.299,3 |
| Caixa del Penedès | 3.583,9 | 4.054,1 | 5.583,1 |
| Caixa de Pensions | 10.396,0 | 18.216,6 | 10.397,0 |
| Caixa de Sabadell | 8.532,5 | 3.347,5 | 1.388,3 |
| Caixa de Tarragona | 5.399,3 | 4.812,7 | 2.247,5 |
| Caixa de Terrassa | 1.622,9 | 4.240,0 | 2.334,6 |
| | | | |
| Total caixes catalanes | 45.079,0 | 49.180,8 | 31.108,2 |
| Banca privada | 16.501,8 | 8.972,9 | 11.670,4 |
| Crèdit oficial | 398,1 | 1.500,1 | |
| Altres caixes | 1.616,5 | 5.498,9 | 2.641,8 |
| | | | |
| Total finançament | 63.595,4 | 65.152,7 | 45.420,4 |

Font: Ministeri de Foment.

7.4.3 Adquisició protegida d'habitatges de segona mà (1), 1996-2000

| | Nombre d'habitatges | | | | |
|-------------------|---------------------|---------------|--------------|--------------|--------------|
| | 1996 | 1997 | 1998 | 1999 | 2000 |
| Alt Camp | 39 | 26 | 15 | 10 | 4 |
| Alt Empordà | 259 | 220 | 100 | 60 | 18 |
| Alt Penedès | 125 | 138 | 78 | 20 | 30 |
| Alt Urgell | 26 | 10 | 5 | 4 | 1 |
| Alta Ribagorça | 7 | 10 | 10 | 3 | 0 |
| Anoia | 155 | 209 | 81 | 19 | 21 |
| Bages | 298 | 198 | 51 | 15 | 28 |
| Baix Camp | 366 | 295 | 81 | 52 | 29 |
| Baix Ebre | 36 | 27 | 3 | 6 | 8 |
| Baix Empordà | 276 | 114 | 61 | 33 | 25 |
| Baix Llobregat | 2.670 | 2.323 | 818 | 383 | 125 |
| Baix Penedès | 79 | 56 | 21 | 12 | 8 |
| Barcelonès | 3.514 | 2.577 | 1.097 | 652 | 400 |
| Berguedà | 42 | 35 | 7 | 28 | 38 |
| Cerdanya | 9 | 6 | 1 | 0 | 0 |
| Conca de Barberà | 14 | 5 | 2 | 2 | 5 |
| Garraf | 221 | 193 | 83 | 20 | 4 |
| Garrigues | 14 | 13 | 3 | 1 | 1 |
| Garrotxa | 101 | 67 | 29 | 21 | 21 |
| Gironès | 651 | 474 | 202 | 94 | 56 |
| Maresme | 821 | 710 | 303 | 146 | 67 |
| Montsià | 29 | 24 | 11 | 7 | 17 |
| Noguera | 26 | 17 | 8 | 18 | 8 |
| Osona | 299 | 244 | 54 | 12 | 10 |
| Pallars Jussà | 5 | 6 | 6 | 1 | 3 |
| Pallars Sobirà | 3 | 2 | 0 | 0 | 0 |
| Pla d'Urgell | 41 | 13 | 6 | 4 | 2 |
| Pla de l'Estany | 84 | 34 | 16 | 17 | 7 |
| Priorat | 5 | 3 | 1 | 0 | 0 |
| Ribera d'Ebre | 10 | 2 | 6 | 4 | 3 |
| Ripollès | 25 | 27 | 5 | 5 | 5 |
| Segarra | 30 | 20 | 12 | 1 | 1 |
| Segrià | 426 | 365 | 147 | 91 | 51 |
| Selva | 409 | 356 | 147 | 83 | 32 |
| Solsonès | 19 | 10 | 5 | 1 | 1 |
| Tarragonès | 523 | 456 | 157 | 124 | 59 |
| Terra Alta | 1 | 1 | 0 | 3 | 1 |
| Urgell | 31 | 16 | 7 | 2 | 5 |
| Val d'Aran | 19 | 14 | 10 | 0 | 1 |
| Vallès Occidental | 2.545 | 2.368 | 882 | 444 | 194 |
| Vallès Oriental | 1.278 | 868 | 396 | 129 | 78 |
| Catalunya | 15.531 | 12.552 | 4.927 | 2.527 | 1.367 |

(1) Les dades dels anys 1996, 1997 i 1998 corresponen als habitatges de preu taxat (nous i usats), tal com s'establia en el pla d'habitatge vigent per aquells anys.

Font: DGAH.

7.4.4 Adquisició d'habitatge protegit de nova construcció, 1996-2000

| | Nombre d'habitatges | | | | |
|-------------------|---------------------|--------------|--------------|--------------|--------------|
| | 1996 | 1997 | 1998 | 1999 | 2000 |
| Alt Camp | 72 | 42 | 78 | 89 | 76 |
| Alt Empordà | 131 | 88 | 101 | 153 | 152 |
| Alt Penedès | 98 | 77 | 40 | 129 | 154 |
| Alt Urgell | 0 | 0 | 0 | 0 | 1 |
| Alta Ribagorça | 0 | 18 | 26 | 0 | 0 |
| Anoia | 67 | 37 | 25 | 51 | 7 |
| Bages | 140 | 122 | 173 | 55 | 68 |
| Baix Camp | 246 | 311 | 214 | 190 | 165 |
| Baix Ebre | 211 | 159 | 129 | 189 | 97 |
| Baix Empordà | 57 | 52 | 60 | 115 | 102 |
| Baix Llobregat | 379 | 608 | 779 | 1.560 | 870 |
| Baix Penedès | 189 | 110 | 103 | 98 | 106 |
| Barcelonès | 400 | 541 | 543 | 1.324 | 1.023 |
| Berguedà | 23 | 16 | 6 | 4 | 20 |
| Cerdanya | 19 | 24 | 6 | 31 | 5 |
| Conca de Barberà | 23 | 83 | 47 | 26 | 15 |
| Garraf | 116 | 89 | 12 | 0 | 45 |
| Garrigues | 9 | 4 | 7 | 1 | 3 |
| Garrotxa | 125 | 68 | 53 | 129 | 135 |
| Gironès | 200 | 100 | 116 | 299 | 325 |
| Maresme | 112 | 378 | 354 | 170 | 191 |
| Montsià | 277 | 271 | 278 | 143 | 143 |
| Noguera | 67 | 55 | 55 | 63 | 86 |
| Osona | 39 | 70 | 50 | 17 | 4 |
| Pallars Jussà | 11 | 3 | 2 | 5 | 9 |
| Pallars Sobirà | 25 | 14 | 1 | 1 | 23 |
| Pla d'Urgell | 35 | 49 | 36 | 20 | 4 |
| Pla de l'Estany | 25 | 7 | 10 | 17 | 10 |
| Priorat | 2 | 4 | 0 | 0 | 0 |
| Ribera d'Ebre | 25 | 3 | 0 | 2 | 3 |
| Ripollès | 60 | 47 | 6 | 11 | 2 |
| Segarra | 9 | 38 | 47 | 18 | 41 |
| Segrià | 367 | 208 | 144 | 215 | 219 |
| Selva | 241 | 162 | 65 | 199 | 264 |
| Solsonès | 10 | 9 | 1 | 0 | 1 |
| Tarragonès | 334 | 158 | 135 | 217 | 222 |
| Terra Alta | 5 | 15 | 11 | 4 | 1 |
| Urgell | 84 | 53 | 33 | 14 | 9 |
| Val d'Aran | 11 | 9 | 0 | 0 | 5 |
| Vallès Occidental | 746 | 970 | 856 | 804 | 403 |
| Vallès Oriental | 371 | 381 | 211 | 267 | 194 |
| Catalunya | 5.361 | 5.453 | 4.813 | 6.630 | 5.203 |

Font: DGAH.

7.4.5 Rehabilitació protegida d'habitatges 1994-2000

| | Nombre d'actuacions | | | | | | |
|-------------------|---------------------|---------------|---------------|---------------|---------------|---------------|---------------|
| | 1994 | 1995 | 1996 | 1997 | 1998 | 1999 | 2000 |
| Alt Camp | 54 | 43 | 47 | 96 | 36 | 37 | 54 |
| Alt Empordà | 85 | 114 | 45 | 82 | 79 | 100 | 52 |
| Alt Penedès | 26 | 16 | 23 | 52 | 41 | 28 | 108 |
| Alt Urgell | 37 | 23 | 21 | 27 | 22 | 78 | 66 |
| Alta Ribagorça | 6 | 4 | 11 | 6 | 7 | 6 | 7 |
| Anoia | 110 | 48 | 113 | 124 | 123 | 250 | 226 |
| Bages | 342 | 121 | 205 | 225 | 246 | 284 | 159 |
| Baix Camp | 65 | 71 | 49 | 143 | 43 | 308 | 274 |
| Baix Ebre | 81 | 109 | 51 | 116 | 115 | 82 | 77 |
| Baix Empordà | 81 | 87 | 53 | 74 | 93 | 99 | 127 |
| Baix Llobregat | 1.188 | 442 | 1.058 | 926 | 1.576 | 5.196 | 3.898 |
| Baix Penedès | 28 | 9 | 5 | 14 | 5 | 12 | 34 |
| Barcelonès | 4.343 | 5.386 | 7.058 | 8.558 | 8.601 | 29.245 | 34.292 |
| Berguedà | 136 | 37 | 104 | 138 | 68 | 113 | 53 |
| Cerdanya | 3 | 25 | 10 | 6 | 5 | 8 | 14 |
| Conca de Barberà | 124 | 113 | 50 | 98 | 52 | 63 | 71 |
| Garraf | 102 | 35 | 159 | 65 | 52 | 334 | 301 |
| Garrigues | 96 | 74 | 94 | 124 | 97 | 89 | 99 |
| Garrotxa | 147 | 120 | 66 | 94 | 137 | 162 | 180 |
| Gironès | 193 | 388 | 321 | 231 | 369 | 448 | 345 |
| Maresme | 284 | 262 | 350 | 403 | 547 | 1.282 | 1.339 |
| Montsià | 59 | 61 | 29 | 48 | 19 | 46 | 32 |
| Noguera | 87 | 80 | 67 | 59 | 78 | 54 | 139 |
| Osona | 216 | 105 | 112 | 303 | 226 | 582 | 489 |
| Pallars Jussà | 77 | 146 | 65 | 61 | 133 | 81 | 331 |
| Pallars Sobirà | 34 | 26 | 28 | 24 | 20 | 19 | 26 |
| Pla d'Urgell | 28 | 21 | 16 | 18 | 22 | 68 | 88 |
| Pla de l'Estany | 26 | 20 | 32 | 23 | 49 | 7 | 39 |
| Priorat | 65 | 91 | 36 | 63 | 39 | 57 | 102 |
| Ribera d'Ebre | 91 | 109 | 38 | 92 | 67 | 67 | 82 |
| Ripollès | 184 | 86 | 110 | 156 | 115 | 94 | 71 |
| Segarra | 38 | 27 | 22 | 38 | 40 | 51 | 32 |
| Segrià | 248 | 212 | 301 | 370 | 446 | 411 | 982 |
| Selva | 161 | 232 | 68 | 101 | 152 | 221 | 89 |
| Solsonès | 44 | 39 | 49 | 36 | 55 | 35 | 32 |
| Tarragonès | 341 | 258 | 167 | 239 | 118 | 591 | 665 |
| Terra Alta | 89 | 90 | 45 | 94 | 61 | 57 | 74 |
| Urgell | 83 | 84 | 76 | 92 | 107 | 59 | 87 |
| Val d'Aran | 37 | 13 | 20 | 17 | 24 | 22 | 14 |
| Vallès Occidental | 770 | 654 | 912 | 952 | 1.877 | 3.464 | 4.317 |
| Vallès Oriental | 189 | 259 | 331 | 488 | 1.002 | 2.049 | 2.505 |
| Catalunya | 10.398 | 10.140 | 12.417 | 14.876 | 16.964 | 46.259 | 51.972 |

Nota: Es tracta d'actuacions iniciades. Inclouen els ajuts per patologies estructurals, i els edificis en situació de risc.

Font: DGAH

7.4.6 Subvencions d'habitatges, 2000. Per tipus d'obra i comarques

| | En MPTA | | |
|-------------------|-------------------------------|----------------------------------|----------------|
| | Adquisició d'habitatge (1) | Rehabilitació d'habitatge (2) | Total |
| Alt Camp | 4,3 | 16,5 | 20,9 |
| Alt Empordà | 3,7 | 13,4 | 17,1 |
| Alt Penedès | 103,5 | 4,3 | 107,9 |
| Alt Urgell | 0,0 | 10,4 | 10,4 |
| Alta Ribagorça | 0,0 | 4,0 | 4,0 |
| Anoia | 0,4 | 37,7 | 38,1 |
| Bages | 8,7 | 44,2 | 52,9 |
| Baix Camp | 3,2 | 33,0 | 36,1 |
| Baix Ebre | 18,5 | 23,4 | 41,9 |
| Baix Empordà | 37,7 | 23,6 | 61,3 |
| Baix Llobregat | 41,9 | 300,4 | 342,2 |
| Baix Penedès | 20,0 | 9,4 | 29,4 |
| Barcelonès | 565,9 | 2.791,5 | 3.357,4 |
| Berguedà | 15,1 | 13,5 | 28,7 |
| Cerdanya | 1,5 | 7,2 | 8,7 |
| Conca de Barberà | 5,2 | 26,6 | 31,8 |
| Garraf | 0,0 | 38,2 | 38,2 |
| Garrigues | 0,0 | 31,8 | 31,8 |
| Garrotxa | 4,1 | 47,8 | 51,9 |
| Gironès | 59,4 | 41,4 | 100,8 |
| Maresme | 21,6 | 92,1 | 113,7 |
| Montsià | 5,8 | 12,8 | 18,6 |
| Noguera | 0,3 | 37,1 | 37,4 |
| Osona | 0,0 | 43,6 | 43,6 |
| Pallars Jussà | 0,0 | 37,6 | 37,6 |
| Pallars Sobirà | 0,0 | 14,8 | 14,8 |
| Pla d'Urgell | 1,3 | 28,5 | 29,8 |
| Pla de l'Estany | 0,0 | 6,3 | 6,3 |
| Priorat | 0,0 | 39,5 | 39,5 |
| Ribera d'Ebre | 0,0 | 31,4 | 31,4 |
| Ripollès | 0,0 | 23,2 | 23,2 |
| Segarra | 6,0 | 10,7 | 16,7 |
| Segrià | 6,2 | 143,4 | 149,6 |
| Selva | 1,7 | 19,3 | 21,0 |
| Solsonès | 0,0 | 17,3 | 17,3 |
| Tarragonès | 40,2 | 78,0 | 118,2 |
| Terra Alta | 0,9 | 27,7 | 28,5 |
| Urgell | 0,0 | 28,0 | 28,0 |
| Val d'Aran | 0,0 | 8,8 | 8,8 |
| Vallès Occidental | 36,9 | 508,9 | 545,8 |
| Vallès Oriental | 42,1 | 248,0 | 290,1 |
| Catalunya | 1.056,1 | 4.975,2 | 6.031,3 |

(1) subvencions a la compra d'habitatge de protecció oficial, DGAH.

(2) Inclou els ajuts per patologies estructurals i els habitatges en situació de risc.

Font: DGAH

7.4.7 Actuacions d'habitatge de l'INCASOL, 1989-2000



| | 1989 | | 1990 | | 1991 | | 1992 | |
|--------------------|------------------------------|-------------------------|------------------------------|-------------------------|------------------------------|-------------------------|------------------------------|-------------------------|
| | Nombre d'habitatges iniciats | Despesa (milers de PTA) | Nombre d'habitatges iniciats | Despesa (milers de PTA) | Nombre d'habitatges iniciats | Despesa (milers de PTA) | Nombre d'habitatges iniciats | Despesa (milers de PTA) |
| Alt Camp | 0 | 18.750 | 0 | 25.513 | 52 | 213.697 | 0 | 389.516 |
| Alt Empordà | 0 | 472 | 0 | 0 | 26 | 18.650 | 0 | 159.538 |
| Alt Penedès | 0 | 0 | 0 | 0 | 0 | 0 | 0 | 563 |
| Alt Urgell | 0 | 0 | 44 | 120.496 | 15 | 448.897 | 0 | 164.915 |
| Alta Ribagorça | 0 | 0 | 0 | 0 | 0 | 0 | 0 | 0 |
| Anoia | 0 | 0 | 0 | 0 | 0 | 6.565 | 0 | 17.980 |
| Bages | 0 | 281.680 | 97 | 173.103 | 0 | 663.654 | 18 | 251.141 |
| Baix Camp | 0 | 37.114 | 0 | 3.652 | 0 | 0 | 0 | 882 |
| Baix Ebre | 0 | 4.168 | 0 | 0 | 0 | 0 | 0 | 0 |
| Baix Empordà | 0 | 0 | 0 | 0 | 0 | 0 | 0 | 0 |
| Baix Llobregat | 196 | 1.387.821 | 0 | 2.761.617 | 48 | 1.995.240 | 80 | 1.027.205 |
| Baix Penedès | 0 | 0 | 0 | 0 | 0 | 0 | 0 | 0 |
| Barcelonès | 0 | 436.091 | 216 | 588.086 | 138 | 619.660 | 188 | 2.451.086 |
| Berguedà | 0 | 0 | 0 | 0 | 0 | 0 | 0 | 0 |
| Cerdanya | 0 | 0 | 0 | 0 | 0 | 0 | 0 | 0 |
| Conca de Barberà | 0 | 0 | 0 | 0 | 0 | 0 | 24 | 4.556 |
| Garraf | 0 | 184.073 | 0 | 184.505 | 0 | 2.535 | 0 | 0 |
| Garrigues | 0 | 0 | 0 | 0 | 24 | 1.953 | 0 | 119.369 |
| Garrotxa | 0 | 0 | 0 | 0 | 0 | 0 | 3 | 7.854 |
| Gironès | 0 | 0 | 0 | 0 | 0 | 0 | 0 | 0 |
| Maresme | 0 | 0 | 0 | 0 | 0 | 6.165 | 0 | 0 |
| Montsià | 6 | 40.283 | 0 | 9.365 | 0 | 598 | 0 | 0 |
| Noguera | 0 | 0 | 0 | 0 | 0 | 0 | 0 | 0 |
| Osona | 0 | 0 | 0 | 34.047 | 8 | 94.330 | 0 | 259.699 |
| Pallars Jussà | 0 | 0 | 0 | 0 | 0 | 0 | 24 | 150.000 |
| Pallars Sobirà | 0 | 0 | 0 | 0 | 0 | 0 | 0 | 0 |
| Pla d'Urgell | 0 | 0 | 0 | 0 | 0 | 0 | 0 | 14.472 |
| Pla de l'Estany | 0 | 0 | 0 | 0 | 0 | 0 | 0 | 0 |
| Priorat | 0 | 0 | 0 | 0 | 0 | 0 | 0 | 0 |
| Ribera d'Ebre | 0 | 0 | 0 | 0 | 0 | 0 | 0 | 0 |
| Ripollès | 0 | 141.872 | 0 | 156.688 | 0 | 48.784 | 0 | 0 |
| Segarra | 0 | 102.250 | 36 | 173.520 | 0 | 84.527 | 0 | 74.024 |
| Segrià | 0 | 34.491 | 52 | 162.718 | 0 | 116.943 | 0 | 58.096 |
| Selva | 0 | 0 | 0 | 0 | 20 | 2.931 | 0 | 57.114 |
| Solsonès | 0 | 0 | 0 | 0 | 0 | 0 | 0 | 0 |
| Tarragonès | 0 | 10.686 | 0 | 16.181 | 0 | 67.016 | 112 | 254.928 |
| Terra Alta | 0 | 0 | 0 | 0 | 0 | 0 | 0 | 0 |
| Urgell | 0 | 300 | 0 | 0 | 0 | 0 | 0 | 0 |
| Val d'Aran | 0 | 0 | 0 | 0 | 0 | 0 | 20 | 96.123 |
| Vallès Occidental | 0 | 141.510 | 282 | 303.746 | 48 | 1.388.802 | 96 | 1.108.035 |
| Vallès Oriental | 0 | 9.792 | 200 | 30.000 | 0 | 693.538 | 91 | 669.947 |
| No comarcalitzable | 0 | 0 | 0 | 0 | 0 | 0 | 0 | 0 |
| Catalunya | 202 | 2.831.353 | 927 | 4.743.237 | 379 | 6.474.485 | 656 | 7.337.043 |

Font: INCASOL

7.4.7 Actuacions d'habitatge de l'INCASOL, 1989-2000 (continuació)



| | 1993 | | 1994 | | 1995 | | 1996 | |
|--------------------|------------------------------|-------------------------|------------------------------|-------------------------|------------------------------|-------------------------|------------------------------|-------------------------|
| | Nombre d'habitatges iniciats | Despesa (milers de PTA) | Nombre d'habitatges iniciats | Despesa (milers de PTA) | Nombre d'habitatges iniciats | Despesa (milers de PTA) | Nombre d'habitatges iniciats | Despesa (milers de PTA) |
| Alt Camp | 18 | 44.397 | 0 | 104.970 | 0 | 323.169 | 84 | 13.387 |
| Alt Empordà | 26 | 45.140 | 51 | 77.843 | 0 | 356.779 | 0 | 235.952 |
| Alt Penedès | 27 | 67.500 | 0 | 107.816 | 0 | 22.144 | 10 | 30.025 |
| Alt Urgell | 0 | 75.812 | 0 | 8.874 | 0 | 12.053 | 0 | 9.774 |
| Alta Ribagorça | 0 | 0 | 0 | 118 | 23 | 13.660 | 0 | 57.900 |
| Anoia | 0 | 0 | 33 | 86.149 | 0 | 288.090 | 0 | 11.628 |
| Bages | 72 | 249.439 | 154 | 544.207 | 12 | 1.016.571 | 93 | 858.557 |
| Baix Camp | 0 | 0 | 12 | 3.600 | 0 | 76.819 | 0 | 27.225 |
| Baix Ebre | 0 | 0 | 0 | 176.085 | 0 | 1.323 | 0 | 3.314 |
| Baix Empordà | 53 | 8.840 | 0 | 250.213 | 0 | 95.757 | 0 | 79.142 |
| Baix Llobregat | 265 | 886.777 | 615 | 1.256.658 | 229 | 2.695.610 | 115 | 3.263.472 |
| Baix Penedès | 0 | 0 | 0 | 0 | 0 | 0 | 0 | 0 |
| Barcelonès | 754 | 2.209.186 | 1.116 | 3.491.890 | 686 | 4.232.279 | 717 | 7.017.909 |
| Berguedà | 92 | 167.264 | 0 | 342.060 | 0 | 243.614 | 0 | 36.282 |
| Cerdanya | 34 | 39.946 | 50 | 152.317 | 0 | 381.167 | 0 | 167.649 |
| Conca de Barberà | 0 | 114.868 | 0 | 25.539 | 0 | 231 | 0 | 1.531 |
| Garraf | 0 | 492.612 | 0 | 527.126 | 18 | 248.417 | 0 | 118.850 |
| Garrigues | 0 | 48.635 | 0 | 8.178 | 0 | 16.782 | 0 | 143 |
| Garrotxa | 28 | 17.527 | 15 | 112.481 | 12 | 145.704 | 0 | 78.319 |
| Gironès | 0 | 0 | 0 | 0 | 0 | 27.836 | 0 | 6.490 |
| Maresme | 0 | 0 | 306 | 16.803 | 72 | 1.018.631 | 0 | 1.067.503 |
| Montsià | 0 | 502 | 45 | 30.131 | 0 | 184.661 | 10 | 134.688 |
| Noguera | 8 | 25.000 | 20 | 53.738 | 0 | 123.565 | 48 | 60.402 |
| Osona | 8 | 26.261 | 32 | 81.829 | 0 | 104.348 | 0 | 212.428 |
| Pallars Jussà | 32 | 71.924 | 0 | 217.708 | 34 | 50.295 | 0 | 86.801 |
| Pallars Sobirà | 0 | 0 | 15 | 1.755 | 0 | 94.560 | 0 | 22.840 |
| Pla d'Urgell | 75 | 127.836 | 0 | 508.602 | 0 | 93.235 | 0 | 40.328 |
| Pla de l'Estany | 0 | 0 | 0 | 0 | 0 | 0 | 0 | 0 |
| Priorat | 0 | 0 | 0 | 0 | 0 | 0 | 0 | 0 |
| Ribera d'Ebre | 0 | 0 | 18 | 8.831 | 0 | 51.823 | 0 | 71.901 |
| Ripollès | 88 | 102.219 | 0 | 343.806 | 12 | 69.069 | 0 | 99.882 |
| Segarra | 0 | 20.718 | 10 | 6.438 | 0 | 56.632 | 32 | 66.807 |
| Segrià | 0 | 67.474 | 36 | 159.974 | 73 | 284.264 | 21 | 306.512 |
| Selva | 72 | 35.113 | 48 | 317.394 | 0 | 474.105 | 0 | 106.585 |
| Solsonès | 0 | 0 | 0 | 1.376 | 0 | 0 | 0 | 18.012 |
| Tarragonès | 0 | 313.742 | 0 | 207.992 | 0 | 18.226 | 48 | 12.228 |
| Terra Alta | 0 | 0 | 0 | 4.477 | 6 | 0 | 0 | 13.758 |
| Urgell | 0 | 0 | 48 | 19.836 | 0 | 265.336 | 2 | 30.155 |
| Val d'Aran | 20 | 128.367 | 0 | 186.538 | 0 | 16.528 | 0 | 32.879 |
| Vallès Occidental | 444 | 1.128.047 | 230 | 1.965.676 | 134 | 1.891.726 | 65 | 1.618.292 |
| Vallès Oriental | 188 | 635.273 | 66 | 1.801.626 | 0 | 1.285.872 | 0 | 161.448 |
| No comarcalitzable | 0 | 0 | 0 | 0 | 0 | 0 | 0 | 140.301 |
| Catalunya | 2.304 | 7.150.419 | 2.920 | 13.210.654 | 1.311 | 16.280.881 | 1.245 | 16.321.299 |

Font: INCASOL

7.4.7 Actuacions d'habitatge de l'INCASOL, 1989-2000 (continuació)

| | 1997 | | 1998 | | 1999 | | 2000 | |
|--------------------|------------------------------|-------------------------|------------------------------|-------------------------|------------------------------|-------------------------|------------------------------|-------------------------|
| | Nombre d'habitatges iniciats | Despesa (milers de PTA) | Nombre d'habitatges iniciats | Despesa (milers de PTA) | Nombre d'habitatges iniciats | Despesa (milers de PTA) | Nombre d'habitatges iniciats | Despesa (milers de PTA) |
| Alt Camp | 0 | 63.383 | 0 | 160.994 | 0 | 26.739 | 0 | 2.195 |
| Alt Empordà | 0 | 87.867 | 0 | 15.481 | 0 | 692 | 0 | 2.567 |
| Alt Penedès | 0 | 29.092 | 0 | 143.767 | 0 | 30.266 | 40 | 31.461 |
| Alt Urgell | 0 | 703 | 0 | 1.441 | 0 | 3.841 | 0 | 6.718 |
| Alta Ribagorça | 0 | 85.471 | 0 | 5.618 | 0 | 23.231 | 0 | 618 |
| Anoia | 0 | 21.565 | 0 | 9.463 | 0 | 2.888 | 0 | 1.115 |
| Bages | 0 | 356.352 | 48 | 322.470 | 20 | 398.881 | 0 | 370.006 |
| Baix Camp | 0 | 4.868 | 12 | 25.893 | 0 | 81.261 | 0 | 44.708 |
| Baix Ebre | 0 | 0 | 0 | 0 | 0 | 0 | 0 | 101 |
| Baix Empordà | 0 | 6.741 | 57 | 60.158 | 0 | 305.280 | 0 | 132.208 |
| Baix Llobregat | 0 | 2.544.200 | 0 | 1.412.155 | 99 | 775.306 | 40 | 806.512 |
| Baix Penedès | 0 | 0 | 0 | 2.719 | 21 | 10.195 | 0 | 1.465 |
| Barcelonès | 410 | 5.795.691 | 243 | 5.537.557 | 538 | 7.396.421 | 461 | 6.773.105 |
| Berguedà | 0 | 29.875 | 0 | 0 | 0 | 538 | 0 | 2.394 |
| Cerdanya | 0 | 33.986 | 0 | 43.199 | 0 | 19.894 | 10 | 32.230 |
| Conca de Barberà | 0 | 3.156 | 0 | 0 | 0 | 0 | 0 | 0 |
| Garraf | 0 | 162.350 | 0 | 44.316 | 0 | 39.004 | 0 | 2.867 |
| Garrigues | 0 | 213 | 0 | 95 | 0 | 143 | 0 | 152 |
| Garrotxa | 0 | 42.272 | 0 | 106.014 | 0 | 53.271 | 0 | 20.784 |
| Gironès | 6 | 41.816 | 0 | 49.688 | 30 | 112.337 | 0 | 349.886 |
| Maresme | 0 | 435.634 | 0 | 93.893 | 0 | 5.278 | 8 | 70.825 |
| Montsià | 0 | 18.709 | 0 | 6.397 | 0 | 1.380 | 0 | 3.559 |
| Noguera | 0 | 56.036 | 0 | 237.829 | 0 | 114.080 | 67 | 110.887 |
| Osona | 0 | 30.901 | 0 | 18.641 | 48 | 215.178 | 48 | 279.196 |
| Pallars Jussà | 0 | 190.887 | 0 | 56.799 | 0 | 98.964 | 0 | 2.023 |
| Pallars Sobirà | 0 | 11.674 | 18 | 4.750 | 0 | 95.537 | 0 | 44.581 |
| Pla d'Urgell | 0 | 2.939 | 0 | 1.288 | 0 | 3.033 | 0 | 1.600 |
| Pla de l'Estany | 0 | 0 | 0 | 0 | 0 | 0 | 0 | 0 |
| Priorat | 0 | 0 | 0 | 0 | 0 | 0 | 0 | 0 |
| Ribera d'Ebre | 0 | 6.298 | 0 | 13.288 | 20 | 12.489 | 0 | 105.322 |
| Ripollès | 0 | 98.587 | 0 | 3.972 | 0 | 1.904 | 0 | 9.370 |
| Segarra | 0 | 151.519 | 0 | 132.316 | 0 | 35.580 | 0 | 10.106 |
| Segrià | 0 | 570.852 | 27 | 120.337 | 0 | 129.103 | 53 | 434.000 |
| Selva | 0 | 122.309 | 0 | 28.494 | 40 | 29.519 | 26 | 252.524 |
| Solsonès | 8 | 46.379 | 0 | 187.746 | 0 | 176.295 | 0 | 50.861 |
| Tarragonès | 0 | 73.456 | 0 | 213.845 | 12 | 116.074 | 86 | 234.438 |
| Terra Alta | 0 | 42.137 | 0 | 6.971 | 0 | 328 | 0 | 760 |
| Urgell | 0 | 63.078 | 0 | 40.474 | 0 | 25.168 | 0 | 143.305 |
| Val d'Aran | 0 | 26.304 | 0 | 5.861 | 18 | 34.662 | 0 | 10.599 |
| Vallès Occidental | 42 | 1.182.419 | 0 | 851.329 | 136 | 681.166 | 0 | 983.139 |
| Vallès Oriental | 0 | 240.632 | 0 | 175.345 | 0 | 250.027 | | 84.596 |
| No comarcalitzable | 0 | 108.072 | 0 | 209.939 | 0 | 167.376 | 0 | 81.034 |
| Catalunya | 466 | 12.788.422 | 405 | 10.350.542 | 982 | 11.473.329 | 839 | 11.493.817 |

Font: INCASOL

7.4.8 Evolució de les actuacions d'habitatge de l'INCASOL 1982-2000

| Any | Habitatges iniciats | Inversió en habitatge (en MPTA) |
|------------------|--------------------------------|--|
| 1982-1984 | 4.500 | 11.816,9 |
| 1985 | 2.244 | 4.664,4 |
| 1986 | 795 | 5.580,3 |
| 1987 | 1.116 | 3.982,5 |
| 1988 | 403 | 2.665,1 |
| 1989 | 202 | 2.831,4 |
| 1990 | 927 | 4.743,2 |
| 1991 | 379 | 6.474,5 |
| 1992 | 656 | 7.337,0 |
| 1993 | 2.304 | 7.150,4 |
| 1994 | 2.920 | 13.210,7 |
| 1995 | 1.311 | 16.280,9 |
| 1996 | 1.245 | 16.321,3 |
| 1997 | 466 | 12.788,4 |
| 1998 | 405 | 10.350,5 |
| 1999 | 982 | 11.473,3 |
| 2000 | 839 | 11.493,8 |
| Total | 21.694 | 149.164,6 |

Font: INCASOL

7.4.9 Actuacions de nuclis antics de l'INCASOL, 1997-2000

| | En milers de PTA | | | |
|--------------------|------------------|------------------|------------------|----------------|
| | 1997 | 1998 | 1999 | 2000 |
| Alt Camp | 2.371 | 18.759 | 1.890 | 0 |
| Alt Empordà | 2.098 | 5.530 | 44.272 | 9.732 |
| Alt Penedès | 1.724 | 1.178 | 83.647 | 85.757 |
| Alt Urgell | 0 | 52.407 | 3.315 | 934 |
| Alta Ribagorça | 367 | 232 | 1.671 | 14.128 |
| Anoia | 4.243 | 1.182 | 40.749 | 18.701 |
| Bages | 58 | 72.533 | 85.146 | 37.388 |
| Baix Camp | 0 | 13.924 | 81.785 | 61.844 |
| Baix Ebre | 0 | 61 | 24.846 | 8.431 |
| Baix Empordà | 13.518 | 1.393 | 15.000 | 3.132 |
| Baix Llobregat | 0 | 0 | 2.234 | 0 |
| Baix Penedès | 0 | 0 | 0 | 0 |
| Barcelonès | 0 | 4.303 | 39.992 | 0 |
| Berguedà | 31.997 | 19.089 | 104.768 | 63.637 |
| Cerdanya | 0 | 101 | 1.500 | 17.508 |
| Conca de Barberà | 0 | 20.636 | 12.097 | 1.500 |
| Garraf | 0 | 39.081 | 919 | 0 |
| Garrigues | 0 | 0 | 1.802 | 46.818 |
| Garrotxa | 249 | 70.848 | 33.717 | 29.570 |
| Gironès | 3.546 | 100.408 | 7.680 | 31.027 |
| Maresme | 13.948 | 67.660 | 22.619 | 827 |
| Montsià | 537 | 18.595 | 55.852 | 38.094 |
| Noguera | 92 | 26.455 | 49.889 | 5.864 |
| Osona | 25.937 | 14.236 | 11.011 | 33.459 |
| Pallars Jussà | 0 | 45.088 | 87.428 | 16.916 |
| Pallars Sobirà | 2.233 | 3.500 | 34.159 | 21.260 |
| Pla d'Urgell | 0 | 0 | 0 | 0 |
| Pla de l'Estany | 113 | 87 | 31.336 | 5.389 |
| Priorat | 0 | 0 | 464 | 9.064 |
| Ribera d'Ebre | 0 | 4.486 | 75.613 | 78.691 |
| Ripollès | 408 | 2.338 | 45.154 | 47.452 |
| Segarra | 0 | 677 | 30.193 | 19.660 |
| Segrià | 0 | 0 | 5.336 | 5.295 |
| Selva | 15.050 | 98.992 | 2.582 | 5.114 |
| Solsonès | 515 | 42.696 | 185 | 12.862 |
| Tarragonès | 17.772 | 88.665 | 7.856 | 35.427 |
| Terra Alta | 110 | 0 | 497 | 8.629 |
| Urgell | 0 | 109 | 417 | 2.984 |
| Val d'Aran | 0 | 0 | 1.724 | 0 |
| Vallès Occidental | 0 | 0 | 0 | 0 |
| Vallès Oriental | 0 | 157.628 | 17.450 | 0 |
| No comarcalitzable | 10.120 | 7.242 | 16.420 | 13.149 |
| Catalunya | 147.006 | 1.000.119 | 1.083.215 | 790.243 |

Font: INCASOL

Evolució temporal de la rehabilitació protegida a Catalunya 1994-2000

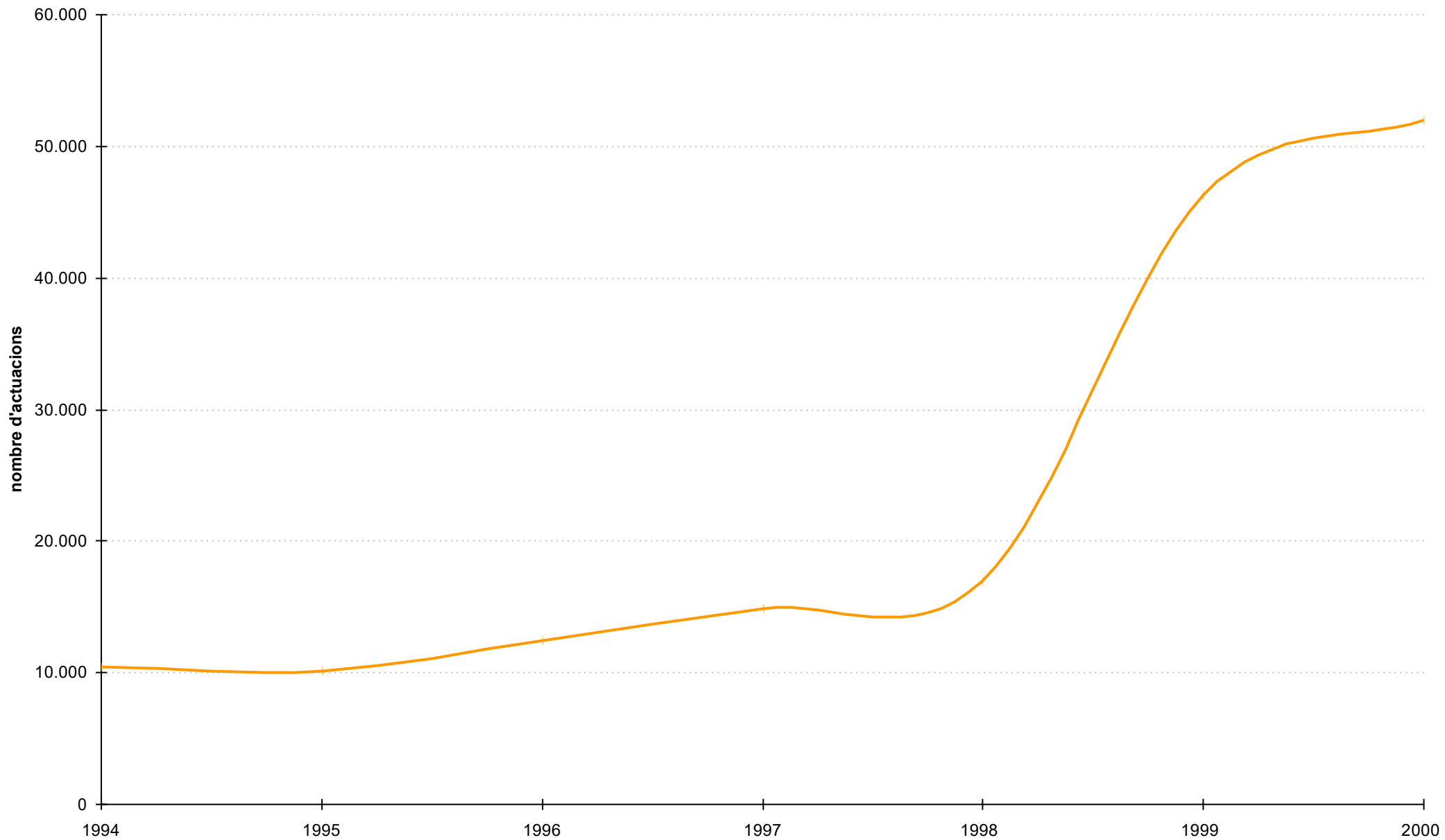

8.1 Fons estructurals de la UE

8.1.1 Pla financer per anualitats del DOCUP de l'objectiu 2, 2000-2006

8.1.2 Pla financer per eixos del DOCUP de l'objectiu 2, 2000-2006

8.1.3 Actuacions del DPTOP incloses en el complement de programa del DOCUP de l'objectiu 2, 2000-2001

8.1.4 Actuacions del DPTOP incloses en el programa operatiu de l'objectiu 2, 1997-1999

8.1.5 Actuacions del DPTOP incloses en el DOCUP de l'objectiu 5b, 1994-1999

8.1.1 Pla financer per anualitats del DOCUP de l'objectiu 2, 2000-2006

| | En MEURO | | | | |
|--------------|----------------|----------------|-----------------------|---------------------|------------------|
| | FEDER | Generalitat | Administració Central | Administració Local | Total |
| 2000 | 143,609 | 102,722 | 41,176 | 32,352 | 319,860 |
| 2001 | 144,041 | 97,042 | 41,913 | 32,469 | 315,465 |
| 2002 | 145,237 | 96,123 | 42,811 | 32,803 | 316,974 |
| 2003 | 146,023 | 95,286 | 43,709 | 32,970 | 317,989 |
| 2004 | 132,180 | 83,250 | 40,278 | 29,851 | 285,560 |
| 2005 | 132,966 | 81,247 | 41,178 | 30,054 | 285,446 |
| 2006 | 134,571 | 79,428 | 42,010 | 30,754 | 286,763 |
| Total | 978,628 | 635,100 | 293,076 | 221,253 | 2.128,056 |

Font: Complement de programa del Document Únic de Programació de Catalunya (2000-2006)

8.1.2 Pla financer per eixos del DOCUP de l'objectiu 2, 2000-2006

| | En MEURO | | | | |
|--|----------------|----------------|-----------------------|---------------------|------------------|
| | FEDER | Generalitat | Administració Central | Administració Local | Total |
| Eix 1 Millora de la competitivitat i l'ocupació i desenvolupament del teixit productiu | 170,383 | 121,750 | 20,000 | 28,633 | 340,767 |
| Eix 2 Medi ambient, entorn natural i recursos hídrics | 144,804 | 96,700 | 0,000 | 48,104 | 289,608 |
| Eix 3 Societat del coneixement (innovació, R+D, societat de la informació) | 356,061 | 57,800 | 273,066 | 25,197 | 712,125 |
| Eix 4 Desenvolupament de xarxes de comunicació i energia | 142,891 | 311,400 | 0,000 | 2,291 | 456,581 |
| Eix 5 Desenvolupament local i urbà | 163,392 | 47,050 | 0,000 | 116,342 | 326,784 |
| Eix 6 Assistència tècnica | 1,097 | 0,400 | 0,010 | 0,685 | 2,191 |
| Total | 978,628 | 635,100 | 293,076 | 221,253 | 2.128,056 |

Font: Complement de programa del Document Únic de Programació de Catalunya (2000-2006)

8.1.3 Actuacions del DPTOP incloses en el complement de programa del DOCUP de l'objectiu 2, 2000-2001

| Nom de l'actuació | Unitat | Despesa Elegible | En PTA |
|---|---------------|-----------------------|----------------------|
| | | | Subvenció |
| El Barranc d'en Lledó - Santa Bàrbara | INCASOL | 10.000.000 | 5.000.000 |
| Ampliació i millores Riuclar 2a fase. Tarragona | INCASOL | 278.000.000 | 139.000.000 |
| Ampliació del Parc d'Activitats econòmiques Osona. Vic | INCASOL | 130.000.000 | 65.000.000 |
| El Pla de Codina. Bellver de Cerdanya | INCASOL | 70.000.000 | 35.000.000 |
| Ampliació del sector Sort dels Capellans. Falset | INCASOL | 53.000.000 | 26.500.000 |
| El Palau de Reig. 1a fase - Valls | INCASOL | 300.000.000 | 150.000.000 |
| Els Plans d'Arau. 5a fase - La Pobla de Claramunt | INCASOL | 120.000.000 | 60.000.000 |
| Els Salancons. Sort | INCASOL | 19.000.000 | 9.500.000 |
| Les Molines (U.A.2) - Deltebre | INCASOL | 90.000.000 | 45.000.000 |
| Sector Nord del Pla de Politger. S. Jaume de Llierca | INCASOL | 171.000.000 | 85.500.000 |
| Execució de serveis al polígon la Carretera d'Igualada - Sant Martí de Tous | INCASOL | 25.000.000 | 12.500.000 |
| El Pla del Camí 2a fase. Castellgalí | INCASOL | 150.000.000 | 75.000.000 |
| El Verdager polígon II A. Manlleu | INCASOL | 25.000.000 | 12.500.000 |
| Les Eres. L'Espluga del Francolí | INCASOL | 46.000.000 | 23.000.000 |
| Els Vinyets. Sant Quintí de Mediona | INCASOL | 72.000.000 | 36.000.000 |
| Sala exposicions i instal·lacions WTC | WTC | 426.000.000 | 106.500.000 |
| ACCIÓ 1.2 Prov., recu. i adeq. espais prod. i serveis a emp. | | 1.985.000.000 | 886.000.000 |
| Centre d'estudis superiors d'Aviació (Reus) | Fundació Rego | 460.724.724 | 230.362.362 |
| ACCIÓ 3.5 Centres públics d'investigació i centres tecnològics | | 460.724.724 | 230.362.362 |
| 3er carril A-16 | DGC | 1.000.000.000 | 300.000.000 |
| Condicionament Lleida Castellidans | DGC | 701.000.000 | 210.300.000 |
| Variante de Cardedeu-Llinars | DGC | 1.697.000.000 | 509.100.000 |
| Variante de Reus | DGC | 355.000.000 | 106.500.000 |
| Variante de Montesquiu-Sant Quirze | DGC | 185.000.000 | 55.500.000 |
| Desdoblament Tortosa-l'Aldea Fase 1 | DGC | 241.000.000 | 72.300.000 |
| Condicionament Senterada-Cabdella | DGC | 315.000.000 | 94.500.000 |
| C-233 Averca-Vilanova de Bellpuig | DGC | 378.000.000 | 113.400.000 |
| Desdoblament Empuriabrava-Roses | DGC | 721.000.000 | 216.300.000 |
| Montsant de Tost | DGC | 650.000.000 | 195.000.000 |
| Condicionament Figuerola-Biscarri | DGC | 300.000.000 | 90.000.000 |
| Condicionament Araòs-Alins-Àreu | DGC | 317.000.000 | 95.100.000 |
| Hostal Nou-Biosca | DGC | 734.767.733 | 220.430.320 |
| Ronda de Sabadell | DGC | 5.000.000 | 1.500.000 |
| Variants carretera C-152 | DGC | 160.000.000 | 48.000.000 |
| ACCIÓ 4.1 Carreteres i autovies | | 7.759.767.733 | 2.327.930.320 |
| Metro del Baix Llobregat FGC | GISA | 1.500.000.000 | 450.000.000 |
| Soterrament de la travessera urbana a Pallegà dels FGC | GISA | 22.000.000 | 6.600.000 |
| Desdoblament amb soterrani parcial de Sant Andreu de la Barca | GISA | 3.344.000.000 | 1.003.200.000 |
| Zona transitòria. Prolongació L-3 Montbau-Canyelles | GISA | 9.431.185.537 | 2.829.355.661 |
| Zona transitòria adaptació ET-BT | GISA | 1.944.000.000 | 583.200.000 |
| Zona transitòria. Actuacions a la xarxa d'alimentació dels FMB | GISA | 1.650.000.000 | 495.000.000 |
| Zona transitòria. Actuacions al sist. de senyalització i telecomandament | GISA | 2.398.000.000 | 719.400.000 |
| Zona transitòria. Millora xarxa metro | GISA | 1.174.000.000 | 352.200.000 |
| Zona transitòria. Adaptació a PMR al metro | GISA | 636.000.000 | 190.800.000 |
| Zona transitòria. Renovació i noves escales mecàniques al FMB | GISA | 577.000.000 | 173.100.000 |
| Zona transitòria. Integració tarifària tancament estacions | GISA | 955.000.000 | 286.500.000 |
| Ferrocarril cremallera entre Monistrol de Montserrat i Montserrat | FGC | 2.661.000.000 | 1.330.500.000 |
| ACCIÓ 4.2 Ferrocarrils i metro | | 26.292.185.537 | 8.419.855.661 |
| Central Integrada de mercaderies del Baix Llobregat | CIMALSA | 157.000.000 | 78.500.000 |
| ACCIÓ 4.4 Sistemes de trans. multimo. i centres de transport | | 157.000.000 | 78.500.000 |
| Ordenació de la Plaça de la Constitució | INCASOL | 23.000.000 | 11.500.000 |
| Rehabilitació de la Casa Raspall | INCASOL | 9.000.000 | 4.500.000 |
| Rehabilitació de la muralla d'accés al Castell, 3a fase | INCASOL | 16.000.000 | 8.000.000 |
| Urbanització de la Plaça de la Vila | INCASOL | 17.000.000 | 8.500.000 |
| Rehabilitació del Castell 2a fase | INCASOL | 5.000.000 | 2.500.000 |
| Rehabilitació de les façanes de Santa Maria | INCASOL | 15.000.000 | 7.500.000 |
| Restauració del Monestir de Sant Quirze de Colera | INCASOL | 21.000.000 | 10.500.000 |
| Reforma de Can Caralt | INCASOL | 44.000.000 | 22.000.000 |
| Castell de Montsoriu | INCASOL | 6.000.000 | 3.000.000 |

8.1.3 Actuacions del DPTOP incloses en el complement de programa del DOCUP de l'objectiu 2, 2000-2001

| Nom de l'actuació | Unitat | Despesa Elegible | En PTA |
|--|---------|-----------------------|-----------------------|
| | | | Subvenció |
| Palau Abacial 2a fase (St. Joan de les Abadesses) | INCASOL | 12.000.000 | 6.000.000 |
| Restauració de l'Església de Boixadors | INCASOL | 6.000.000 | 3.000.000 |
| Església Parroquial de Sant Pere. 2a fase | INCASOL | 7.000.000 | 3.500.000 |
| Muralla de llevant. Tram Casa Canals | INCASOL | 6.000.000 | 3.000.000 |
| Muralla de llevant. Tram Universitat Rovira i Virgili | INCASOL | 23.000.000 | 11.500.000 |
| Obertura de vials i urbanització del nucli antic | INCASOL | 16.000.000 | 8.000.000 |
| Estudis tècnics rehabilitació castell dels Comptes de Prades de Falset | INCASOL | 12.000.000 | 6.000.000 |
| Entorn antiga presó. Gandesa | INCASOL | 17.000.000 | 8.500.000 |
| Consolidació restauració Castell de Llordà. Isona i Conca Dellà | INCASOL | 13.000.000 | 6.500.000 |
| Restauració de la Font de Neptú. Manresa | INCASOL | 5.000.000 | 2.500.000 |
| Restauració Col.legiata de Castellbó. Montferrer i Castellbó | INCASOL | 7.000.000 | 3.500.000 |
| Entorn Castelldrall. Navàs | INCASOL | 7.000.000 | 3.500.000 |
| Nucli de Púbol. La Pera | INCASOL | 12.000.000 | 6.000.000 |
| Restauració Porta Ferrada.Sant Feliu de Guíxols | INCASOL | 8.000.000 | 4.000.000 |
| Reparació Plaça de la Vila.Sant Sadurní d'Anoia | INCASOL | 54.000.000 | 27.000.000 |
| Restauració església Sta. Maria de Ribera | INCASOL | 5.000.000 | 2.500.000 |
| ACCIÓ 5.6 Cons. i rehab. del patr. histor-artís. i cultural | | 366.000.000 | 183.000.000 |
| TOTAL INTERVENCIÓ OBJECTIU 2 2000-01 | | 37.020.677.994 | 12.125.648.343 |

Font: Departament de Política Territorial i Obres Públiques. Gabinet Tècnic

8.1.4 Actuacions del DPTOP incloses en el programa operatiu de l'objectiu 2, 1997-1999

| | | | En PTA |
|--|---------------------------------|----------------------|----------------------|
| Nom de l'actuació | Unitat | Despesa Elegible | Subvenció |
| Centre de serveis a la CIM del Vallès | CIMALSA | 232.425.903 | 116.212.952 |
| Central Integrada de Mercaderies del Vallès | INCASOL | 2.120.003.221 | 1.060.001.611 |
| ACCIÓ 1.01 Centres tecnològics de serveis a la indústria | | 2.352.429.124 | 1.176.214.562 |
| Bufalvent. Manresa | INCASOL | 90.171.361 | 45.085.681 |
| Can Sant Joan (IV fase) Rubí/Sant Cugat | INCASOL | 272.000.000 | 136.000.000 |
| El Camí Ral (ampliació i polígon). Gavà/Castelldefels | INCASOL | 726.154.752 | 363.077.376 |
| El Mas Batlle. Reus | INCASOL | 179.000.000 | 89.500.000 |
| El Verdguer (3a. fase). Manlleu | INCASOL | 28.279.216 | 14.139.608 |
| La Riera de Caldes. Palau de Plegamans | INCASOL | 135.000.000 | 67.500.000 |
| Malloles. Vic. | INCASOL | 43.667.241 | 21.833.621 |
| Plans d'Arau (2a i 3a. fase) Pobla de Claramunt | INCASOL | 160.000.000 | 80.000.000 |
| Riuclar (reparacions). Tarragona | INCASOL | 240.000.000 | 120.000.000 |
| Sota el Moli. Montmeló | INCASOL | 259.586.538 | 129.793.269 |
| Sant Ermengol II. Abrera | INCASOL | 248.082.068 | 124.041.034 |
| Les Garrigues (2a. fase). Calaf | INCASOL | 162.675.866 | 81.337.933 |
| El Pla del Camí. Castellgalí | INCASOL | 113.000.000 | 56.500.000 |
| El Pont. Sant Vicenç de Montalt | INCASOL | 45.495.987 | 22.747.994 |
| Parc d'Activitats Econòmiques. Vic | INCASOL | 97.117.314 | 48.558.657 |
| La Sínia i les Vaques (zona de suport act. portuàries). Vilanova i la Geltrú | INCASOL | 66.423.816 | 33.211.908 |
| ACCIÓ 1.03 Urbanització de zones per a act. productives | | 2.866.654.159 | 1.433.327.080 |
| Construc. Auditori, sales, urbanització d'espais i accessos al centre de negocis WTC | World Trade Center Barcelona | 2.444.279.057 | 733.283.717 |
| ACCIÓ 1.14 Suport de la Generalitat de Cat. al WTC BCN | | 2.444.279.057 | 733.283.717 |
| Calçada lateral nord A-18 Sabadell | GISA | 279.888.737 | 83.966.621 |
| Capellades-Vilafranca | GISA | 4.129.275.586 | 1.238.782.676 |
| Condicionament autovia Vila-Seca i Salou (fases I, II) | GISA | 608.709.967 | 182.612.990 |
| Condicionament B-231 Pont riera Pierola | GISA | 745.305.793 | 223.591.738 |
| Desdoblament C-250 Tram: Enllaç Alou-Santa Cristina | GISA | 887.007.342 | 266.102.203 |
| Accessos CIM Vallès | GISA | 1.333.502.313 | 400.050.694 |
| Santa Maria d'Oló-Vic | GISA | 10.696.118.472 | 3.208.835.542 |
| Xarxa arterial de Vic | GISA | 4.171.133.568 | 1.251.340.070 |
| Enllaç N-152 amb C-151 a Ripoll | GISA | 592.699.786 | 177.809.936 |
| Jorba- Copons (fases I, II) | GISA | 151.033.059 | 45.309.918 |
| Pont Mollet-Martorelles | GISA | 1.327.561.685 | 398.268.506 |
| Milllores a la B-141 Polígon Santiga | GISA | 57.954.943 | 17.386.483 |
| Milllores a la connexió Barberà del Vallès-Terrassa | GISA | 192.179.722 | 57.653.917 |
| Milllores a la connexió Manlleu-Sant Martí de Sescorts | GISA | 68.156.941 | 20.447.082 |
| Milllores de la connectivitat Molins de Rei-Rubí | GISA | 291.747.260 | 87.524.178 |
| Milllores a la connexió Vic-Olost | GISA | 116.830.243 | 35.049.073 |
| Millora accessos zona indust. barri de la Immaculada. Reus | GISA | 133.484.179 | 40.045.254 |
| Variant de Calafell | GISA | 584.256.698 | 175.277.009 |
| Variant de Constantí | GISA | 173.068.789 | 51.920.637 |
| Variant de Sant Pere de Ribes | GISA | 866.046.482 | 259.813.945 |
| Variant de Súria | GISA | 2.768.101.560 | 830.430.468 |
| Variant de Valldan | GISA | 456.760.926 | 137.028.278 |
| Variant de Vendrell | GISA | 1.279.529.171 | 383.858.751 |
| Vic-Manlleu | GISA | 1.837.791.954 | 551.337.586 |
| Calçada lateral nord A-18 Sabadell (Exp. i S. Afec.) | SG PTOp | 74.644.058 | 22.393.217 |
| Capellades-Vilafranca (Exp. i S. Afectats) | SG PTOp | 235.278.377 | 70.583.513 |
| Condicionament autovia Vila-Seca i Salou (fases I, II) (Exp. i S. Afec.) | SG PTOp | 10.862.971 | 3.258.891 |
| Desdoblament C-250 Tram: Enllaç Alou-Sta Cristina (Exp. i S. Afec.) | SG PTOp | 145.841.131 | 43.752.339 |
| Accessos CIM Vallès (Exp. i S. Afec.) | SG PTOp | 439.583.485 | 131.875.046 |
| Enllaç N-152 amb C-151 a Ripoll (Exp. i S. Afec.) | SG PTOp | 125.792.272 | 37.737.682 |
| Jorba- Copons (fases I, II) (Exp. i S. Afec.) | SG PTOp | 44.517.173 | 13.355.152 |
| Pont Mollet-Martorelles (Exp. i S. Afec.) | SG PTOp | 52.649.834 | 15.794.950 |
| Milllores a la B-141 polígon Santiga (Exp. i S. Afec.) | SG PTOp | 3.411.618 | 1.023.485 |
| Variant de Calafell (Exp. i S. Afec.) | SG PTOp | 184.120.321 | 55.236.096 |
| Variant de Constantí (Exp. i S. Afec.) | SG PTOp | 60.631.036 | 18.189.311 |

8.1.4 Actuacions del DPTOP incloses en el programa operatiu de l'objectiu 2, 1997-1999

| | | | En PTA |
|---|---------|-----------------------|-----------------------|
| Nom de l'actuació | Unitat | Despesa Elegible | Subvenció |
| Variant de Sant Pere de Ribes (Exp. i S. Afec.) | SG PTOp | 15.169.537 | 4.550.861 |
| Variant de Súria (Exp. i S. Afec.) | SG PTOp | 9.569.271 | 2.870.781 |
| Variant de Vallan (Exp. i S. Afec.) | SG PTOp | 1.890.896 | 567.269 |
| Variant de Vendrell (Exp. i S. Afec.) | SG PTOp | 13.442.135 | 4.032.641 |
| Vic-Manlleu (Exp. i S. Afec.) | SG PTOp | 214.417.909 | 64.325.373 |
| Millores connectivitat Sant Sadurni-Vilafranca (1a. fase) | GISA | 562.806.065 | 168.841.820 |
| Santa Coloma de Queralt-La Panadella | GISA | 237.130.242 | 71.139.073 |
| Llagostera-Tossa (1a. fase) | GISA | 667.371.941 | 200.211.582 |
| Santa Coloma de Queralt-La Panadella (Exp. i S. Afec.) | SG PTOp | 4.009.558 | 1.202.867 |
| Llagostera-Tossa (1a. fase) (Exp. i S. Afec.) | SG PTOp | 40.822.255 | 12.246.677 |
| ACCIÓ 4.01 Xarxa viària d'accés a zones d'activ. econòmica | | 36.892.107.261 | 11.067.632.178 |
| Construcció estació de La Pau L-2 FMB | GISA | 355.796.906 | 106.739.072 |
| FGC Remodelació de l'estació de la Floresta | GISA | 64.280.971 | 19.284.291 |
| FGC Remodelació de la via del ramal d'Igualada | FGC | 486.719.362 | 146.015.809 |
| FGC Electrificació ramal d'Igualada | GISA | 1.984.523.956 | 595.357.187 |
| FGC Sols centrals Martorell-Igualada | GISA | 641.034.462 | 192.310.339 |
| FGC Subestació Quatre Camins | GISA | 403.285.926 | 120.985.778 |
| FGC Tram Pallejà-St. Andreu de la Barca (Roc d'Adroc) | GISA | 872.079.437 | 261.623.831 |
| Construcció estació de La Pau L-2 FMB (Exp. i S. Afec.) | SG PTOp | 97.349.014 | 29.204.704 |
| FGC Tram Pallejà-St. Andreu de la Barca (Roc d'Adroc) (Exp. i S. Afec.) | SG PTOp | 4.214.740 | 1.264.422 |
| Infraestructura via L-3 FMB Montbau-Canyelles | GISA | 2.500.000.000 | 750.000.000 |
| FGC Desdoblament via Sant Boi-Sta. Coloma-Cervelló | GISA | 4.791.106.347 | 1.437.331.904 |
| Perllogament L-4 FMB fins a Trinitat Nova | GISA | 1.664.540.098 | 499.362.029 |
| Perllogament L-4 FMB fins a Trinitat Nova (Fase 2) | GISA | 944.573.773 | 283.372.132 |
| FGC Desdoblament via Sant Boi-Sta. Coloma-Cervelló (Exp. i S. Afec.) | SG PTOp | 209.690.562 | 62.907.169 |
| Perllogament L-4 FMB fins a Trinitat Nova (Exp. i S. Afec.) | SG PTOp | 2.132.432 | 639.730 |
| Perllogament L-4 FMB fins a Trinitat Nova (Fase 2) (Exp. i S. Afec.) | SG PTOp | 162.076.703 | 48.623.011 |
| ACCIÓ 4.02 Xarxa ferroviària d'accés a zones d'act. econòmica | | 15.183.404.689 | 4.555.021.407 |
| Rehabilitació antigues escoles. Borredà | INCASOL | 10.700.000 | 5.350.000 |
| Rehabilitació Can Figueres. Premià de Dalt | INCASOL | 33.540.818 | 16.770.409 |
| ACCIÓ 5.02 Adapt. edificis catalogats per a ús socioeconòmic | | 44.240.818 | 22.120.409 |
| Rehabilitació antic hospital. Olesa de Bonesvalls | INCASOL | 15.700.000 | 7.850.000 |
| Millora cremallera Vall de Núria | GISA | 570.109.093 | 285.054.547 |
| Museu Traginer a Balserey | INCASOL | 17.000.000 | 8.500.000 |
| ACCIÓ 5.03 Edificis singulars i desen. rutes turístiques | | 602.809.093 | 301.404.547 |
| Transvasament del Torrent de Masarnau TM Igualada | GISA | 304.615.992 | 152.307.996 |
| Endegament de la riera de Caldes | GISA | 489.967.670 | 244.983.835 |
| Protecció avingudes Maresme-Premià de Dalt | GISA | 515.307.001 | 257.653.501 |
| Transvasament del Torrent de Masarnau TM Igualada (Exp. i S. Afec.) | SG PTOp | 539.728 | 269.864 |
| Endegament de la riera de Caldes (Exp. i S. Afec.) | SG PTOp | 2.408.927 | 1.204.464 |
| Reparació i canalització Riu Sec | GISA | 250.000.000 | 125.000.000 |
| Condicionament i canalització Torrent del Cementiri | GISA | 145.051.274 | 72.525.637 |
| ACCIÓ 5.04 Rehab. i salvaguarda zones urbanes | | 1.707.890.592 | 853.945.296 |
| TOTAL INTERVENCIÓ OBJECTIU 2 1997-99 | | 62.093.814.793 | 20.142.949.195 |

Font: Departament de Política Territorial i Obres Públiques. Gabinet Tècnic.
Exp. i S. Afec.: Expropiacions i serveis afectats

8.1.5 Actuacions del DPTOP incloses en el DOCUP de l'objectiu 5b, 1994-1999

| Nom de l'actuació | Unitat | Despesa Elegible | En PTA |
|---|---------|--------------------|--------------------|
| | | | Subvenció |
| Urbanització de l'actuació "sector industrial" a Montferrer i Castellbó | INCASOL | 171.719.654 | 85.859.827 |
| Construcció de la nau industrial a l'actuació "Vielha industrial" | INCASOL | 430.366.190 | 215.183.095 |
| ACCIÓ 2.1.1 Polígons industrials | | 602.085.844 | 301.042.922 |
| Potenciació d'activitats turístiques complementàries (navegabilitat del riu Ebre) | JAC | 392.416.388 | 196.208.194 |
| ACCIÓ 2.2.1 Desenvolupament turístic i turisme rural | | 392.416.388 | 196.208.194 |
| TOTAL INTERVENCIÓ OBJECTIU 5B 1994-1999 | | 994.502.232 | 497.251.116 |

Font: Departament de Política Territorial i Obres Públiques. Gabinet Tècnic

8.2 Fons de cohesió

8.2.1 Detall dels projectes del fons de cohesió aprovats amb càrrec a la dotació de 2000 que afecten Catalunya

8.2.2 Actuacions del DPTOP incloses en el fons de cohesió

8.2.3 Subvencions del fons de cohesió aprovades l'any 2000 per a cada comunitat autònoma

8.2.4 Pagaments del fons de cohesió a les comunitats autònomes, 1993-2000

8.2.5 Pagaments del fons de cohesió a la Generalitat, 1996-2000

8.2.1 Detall dels projectes del fons de cohesió aprovats amb càrrec a la dotació del 2000 que afecten Catalunya

| | En MPTA | | | | | Total |
|---|---|---------------|---------------|--------------|----------|----------------|
| | Import aprovat amb càrrec a la dotació del 2000 | | | | | |
| | per anualitats | | | | | |
| | 2000 | 2001 | 2002 | 2003 | 2004 | |
| Sanejament i depuració en la Conca Hidrogràfica de l'Ebre | 8.010 | 2.722 | 2.683 | 0 | 0 | 13.415 |
| Total Administració autonòmica | 8.010 | 2.722 | 2.683 | 0 | 0 | 13.415 |
| Gestió de residus en Catalunya. Any 2000 | 187 | 1.353 | 936 | 560 | 0 | 3.037 |
| Sanejament i depuració a Barcelona, 2002-2004 | 680 | 3.238 | 1.571 | 1.711 | 0 | 7.200 |
| Total Administració local | 867 | 4.591 | 2.507 | 2.271 | 0 | 10.237 |
| Variant de Cervera | 3.496 | 0 | 874 | 0 | 0 | 4.370 |
| LAV Madrid-Barcelona: tram Madrid-Lleida. Material i muntatge | 50.376 | 11.387 | 15.441 | 0 | 0 | 77.204 |
| LAV Madrid-Barcelona: Electrificació, seguretat i comunicacions | 21.131 | 29.875 | 16.611 | 0 | 0 | 67.617 |
| Total Administració central | 75.003 | 41.262 | 32.926 | 0 | 0 | 149.191 |
| Total | 83.880 | 48.575 | 38.116 | 2.271 | 0 | 172.843 |

Font: Ministeri d'Hisenda. Subdirecció General de Fons de Compensació i de Cohesió

8.2.2 Actuacions del DPTOP incloses en el fons de cohesió

| | | | En PTA | |
|---|--------|---------------------------------------|---------------------------------------|--|
| Nom de l'actuació | Unitat | Despesa Elegible | Subvenció | |
| Eix Transversal. Tram: Rajadell-Manresa-Artés Fons de Cohesió 1995 | GISA | 8.750.000.000 8.750.000.000 | 7.000.000.000 7.000.000.000 | |
| Eix Transversal. Tram: Artés-Santa Maria d'Oló Fons de Cohesió 1996 | GISA | 3.125.000.000 3.125.000.000 | 2.500.000.000 2.500.000.000 | |
| TOTAL INTERVENCIÓ FONDS DE COHESIÓ | | 11.875.000.000 | 9.500.000.000 | |

Font: Gabinet Tècnic. Departament de Política Territorial i Obres Públiques.

8.2.3 Subvencions del fons de cohesió aprovades l'any 2000 per a cada comunitat autònoma

| En MPTA | | | | |
|----------------------------------|-----------------------|--------------------------|---------------------|----------------|
| Comunitats autònomes | Administració central | Administració autonòmica | Administració local | Total |
| Andalusia | 16.133 | 13.841 | 6.778 | 36.752 |
| Aragó | 41.807 | 2.234 | 0 | 44.041 |
| Astúries | 967 | 1.520 | 1.528 | 4.015 |
| Balears | 0 | 1.647 | 0 | 1.647 |
| Canàries | 0 | 3.599 | 0 | 3.599 |
| Cantàbria | 6.357 | 17.794 | 550 | 24.701 |
| Castella-La Manxa | 6.547 | 416 | 0 | 6.963 |
| Castella-Lleó | 9.562 | 5.746 | 1.749 | 17.057 |
| Catalunya | 4.370 | 13.415 | 10.237 | 28.022 |
| Extremadura | 0 | 40 | 0 | 40 |
| Galícia | 17.089 | 6.168 | 2.203 | 25.460 |
| Madrid | 22.863 | 1.751 | 0 | 24.614 |
| Múrcia | 0 | 0 | 2.458 | 2.458 |
| Navarra | 0 | 1.265 | 0 | 1.265 |
| La Rioja | 0 | 815 | 0 | 815 |
| País Valencià | 0 | 7.069 | 6.400 | 13.469 |
| País Basc | 0 | 0 | 0 | 0 |
| Ceuta | 0 | 0 | 0 | 0 |
| Melilla | 0 | 0 | 0 | 0 |
| Total regionalitzat | 125.695 | 77.320 | 31.903 | 234.918 |
| Diverses comunitats | 149.538 | 0 | 0 | 149.538 |
| Total diverses comunitats | 149.538 | 0 | 0 | 149.538 |
| Total | 275.233 | 77.320 | 31.903 | 384.456 |

Font: Ministeri d'Hisenda. Subdirecció General de Fons de Compensació i de Cohesió

8.2.4 Pagaments del fons de cohesió a les comunitats autònomes, 1993-2000

En MPTA

| Comunitats autònomes | 1993 | 1994 | 1995 | 1996 | 1997 | 1998 | 1999 | 2000 | Total |
|----------------------|---------------|---------------|----------------|----------------|----------------|----------------|----------------|----------------|------------------|
| Andalusia | 1.763 | 9.043 | 42.142 | 16.106 | 14.789 | 25.797 | 13.872 | 12.712 | 136.224 |
| Aragó | 501 | 271 | 2.859 | 14.351 | 13.308 | 31.854 | 26.034 | 19.765 | 108.944 |
| Astúries | 1.920 | 1.477 | 10.788 | 6.958 | 2.247 | 3.915 | 6.107 | 4.477 | 37.889 |
| Balears | 67 | 2.282 | 6.812 | 4.305 | 607 | 4.308 | 7.877 | 1.583 | 27.842 |
| Canàries | 309 | 439 | 2.698 | 1.419 | 2.133 | 9.983 | 5.797 | 7.313 | 30.092 |
| Cantàbria | 0 | 0 | 62 | 76 | 46 | 382 | 2.797 | 793 | 4.156 |
| Castella-La Manxa | 531 | 755 | 3.338 | 9.812 | 6.616 | 16.526 | 15.450 | 3.601 | 56.628 |
| Castella-Lleó | 2.295 | 2.496 | 1.500 | 17.817 | 13.156 | 8.326 | 15.289 | 7.627 | 68.506 |
| Catalunya | 2.004 | 4.535 | 21.697 | 43.410 | 14.019 | 25.085 | 25.866 | 21.716 | 158.331 |
| Extremadura | 0 | 162 | 802 | 1.692 | 1.216 | 795 | 1.348 | 3.106 | 9.120 |
| Galícia | 1.969 | 1.663 | 21.955 | 31.909 | 27.030 | 10.276 | 9.777 | 9.273 | 113.852 |
| Madrid | 17.937 | 10.326 | 19.103 | 13.737 | 4.133 | 15.887 | 29.137 | 29.459 | 139.720 |
| Múrcia | 98 | 769 | 2.186 | 4.001 | 1.239 | 3.469 | 3.166 | 5.056 | 19.985 |
| Navarra | 0 | 150 | 42 | 4.469 | 1.474 | 1.581 | 688 | 1.040 | 9.444 |
| La Rioja | 0 | 774 | 17 | 825 | 276 | 146 | 2.122 | 1.280 | 5.440 |
| València | 1.020 | 16.963 | 19.226 | 23.005 | 4.318 | 19.920 | 10.466 | 8.891 | 103.810 |
| País Basc | 0 | 496 | 572 | 5.975 | 3.055 | 5.341 | 4.637 | 5.764 | 25.840 |
| Ceuta | 0 | 24 | 244 | 16 | 2.610 | 48 | 35 | 0 | 2.978 |
| Melilla | 0 | 132 | 186 | 80 | 0 | 181 | 938 | 206 | 1.724 |
| Sense regionalitzar | 0 | 36 | 60 | 162 | 0 | 42 | 0 | 0 | 300 |
| Diverses comunitats | 2.037 | 7.773 | 13.922 | 10.382 | 8.017 | 13.155 | 3.402 | 55.515 | 114.202 |
| Total | 32.449 | 60.569 | 170.212 | 210.508 | 120.289 | 197.015 | 184.804 | 199.178 | 1.175.026 |

Font: Ministeri d'Hisenda. Subdirecció General de Fons de Compensació i de Cohesió.

8.2.5 Pagaments del fons de cohesió a la Generalitat de Catalunya, 1996-2000

En MPTA

| Projectes | 1996 | 1997 | 1998 | 1999 | 2000 | Total |
|---|-----------------|----------------|----------------|----------------|----------------|-----------------|
| Eix transversal: Rajadell - Artés (1995) | 5.444,7 | 0 | 1.441,7 | 0 | 0 | 6.886,3 |
| Tractament de residus especials urbans (1995) | 684,5 | 430,3 | 302,4 | 0 | 0 | 1.417,2 |
| Sanejament i depuració d'aigües residuals costa catalana (1995) | 7.393,4 | 0 | 0 | 1.960,7 | 0 | 9.354,1 |
| Eix transversal: Artés-Sta. M ^a d'Oló (1996) | 892,5 | 909,9 | 741,1 | 0 | 0 | 2.543,5 |
| Forestació i lluita contra l'erosió a la conca hidrogràfica Ebre (1996) | 0 | 69,3 | 0 | 346,1 | 643,9 | 1.059,3 |
| Planta de residus especials incinerables a Constantí (1997) | 0 | 1.125,5 | 2.539,6 | 593,8 | 1.062,0 | 5.320,8 |
| Planta tractament integral de residus a Cervera (abans Rubí) (1997) | 0 | 0 | 172,8 | 0 | 0 | 172,8 |
| Tractament biològic efluents de 30 aglomeracions urbanes (1997) | 0 | 0 | 3.606,4 | 0 | 5.313,3 | 8.919,8 |
| Total | 14.415,1 | 2.534,9 | 8.804,0 | 2.900,5 | 7.019,3 | 35.673,9 |

Font: Departament d'Economia i Finances. Direcció General de Programació Econòmica

8.3 Iniciatives comunitàries i accions innovadores

8.3.1 Iniciatives comunitàries i accions innovadores del període 2000-2006 a Catalunya

8.3.2 Actuacions del DPTOP incloses en les iniciatives comunitàries, 1994-1999

8.3.1 Iniciatives comunitàries i accions innovadores del període 2000-2006 a Catalunya

En MPTA

| | Previst a Catalunya | Observacions |
|---------------------------------|---------------------|---------------------|
| Iniciatives comunitàries | | |
| Interreg III | | |
| Interreg III-A | 2.913,4 | |
| Interreg III-B | pendent assignació | 4.575,6 per Espanya |
| Interreg III-C | pendent assignació | 9.550,5 per Espanya |
| Leader + | 4.160 | |
| Equal | 9.100 | |
| Urban | 2.020 | |
| Accions innovadores | 500 | |

Font: Departament d'Economia i Finances. Direcció General de Programació Econòmica

8.3.2 Actuacions del DPTOP incloses en les iniciatives comunitàries, 1994-1999

| Nom de l'actuació | Unitat | Despesa Elegible | En PTA |
|---|-------------------|--|---|
| | | | Subvenció |
| Abastament d'aigua a Sant Climent Sescebes ACCIÓ 1.2GC Diversificació activitats no agrícoles | GISA | 47.616.640 47.616.640 | 23.808.320 23.808.320 |
| Millora permeabilitat Pirineus: transport i ord. del territori Recobriment cartogràfic turístic transfr. del Pirineu ACCIÓ 2.3GC Enfortiment de la identitat del territori | ICDT ICC | 6.617.151 101.400.000 108.017.151 | 3.308.576 50.700.000 54.008.576 |
| Millora permeabilitat Pirineus: transport i ord. del territori (Darnius-Maçanet Cabrenys) ACCIÓ 3.5GC Millora permeabilitat, intercanvis i equipaments | DGC | 83.925.709 83.925.709 | 41.962.855 41.962.855 |
| TOTAL INTERVENCIÓ INTERREG 2 1994-1999 | | 239.559.500 | 119.779.750 |
| Abastament d'aigua i dipòsit a la Pobla de Lillet Millora abastament d'aigua a Avià Connexió abastament aigua Guardiola de Berguedà ACCIÓ 2GC Renovació i modernit. infraest. socials i econòm. | JAC JAC JAC | 10.650.561 47.445.544 3.872.927 61.969.032 | 5.325.281 23.722.772 1.936.464 30.984.516 |
| TOTAL INTERVENCIÓ RECHAR 2 1994-1997 | | 61.969.032 | 30.984.516 |
| Utilització dels recursos hídrics del Roine (*) ACCIÓ 4.1A Espais fràgils: estudis de l'aqüeducte Roine | ATLL | 99.831.600 99.831.600 | 49.915.800 49.915.800 |
| Anàlisi de riscos del patrimoni cultural (*) Acció 4.1C Espais fràgils: riscos del patrimoni cultural | JAC | 100.000.000 100.000.000 | 50.000.000 50.000.000 |
| TOTAL INTERVENCIÓ INTERREG 2C Medit. 1997-1999 | | 199.831.600 | 99.915.800 |
| TOTAL INICIATIVES COMUNITÀRIES | | 501.360.132 | 250.680.066 |

Font: Departament de Política Territorial i Obres Públiques. Gabinet Tècnic.

(*) A partir de l'any 1999, aquests dos projectes es gestionen des del Departament de Medi Ambient.

Sigles



| | |
|----------|--|
| ADIGSA | Administració, Promoció i Gestió, SA |
| AENA | <i>Aeropuertos Nacionales</i> |
| OFICEMEN | <i>Agrupación de fabricantes de cemento de España</i> |
| AGBAR | Aigües de Barcelona |
| ATLL | Aigües Ter Llobregat |
| SEOPAN | <i>Asociación de Empresas Constructoras de Ámbito Nacional</i> |
| BBVA | <i>Banco Bilbao Vizcaya Argentaria</i> |
| COCINB | Cambra Oficial de Comerç, Indústria i Navegació de Barcelona |
| CCOC | Cambra Oficial de Contractistes d'Obres de Catalunya |
| CIM | Central Integrada de Mercaderies |
| CIMALSA | Central Integrada de Mercaderies i Activitats Logístiques, SA |
| CILSA | Centre Intermodal de Logística, SA |
| CDTI | Centre pel Desenvolupament Tecnològic Industrial |
| CA | Comunitat Autònoma |
| CECA | <i>Confederación Española de Cajas de Ahorro</i> |
| CSIC | Consell Superior d'Investigacions Científiques |
| DMA | Departament de Medi Ambient |
| DPTOP | Departament de Política Territorial i Obres Públiques |
| DEF | Departament d'Economia i Finances |
| DOCE | Diari Oficial de la Comunitat Europea |
| DG | Direcció General |
| DGACAH | Direcció General d'Actuacions Concertades, Arquitectura i Habitatge del DPTOP |
| DGAH | Direcció General d'Arquitectura i Habitatge del DPTOP |
| DGC | Direcció General de Carreteres del DPTOP |
| DGPT | Direcció General de Ports i Transports del DPTOP |
| DGOTU | Direcció General d'Ordenació del Territori i Urbanisme |
| DGU | Direcció General d'Urbanisme del DPTOP |
| DOCUP | Document Únic de Programació |
| ENATCAR | <i>Empresa Nacional de Transportes de Viajeros por Carretera</i> |
| EP | Empresa pública |
| EQUACAT | Empresa pública que gestiona el Canal Olímpic de Catalunya a Castelldefels |
| EPA | Enquesta de la Població Activa |
| EA | Ens autònom |
| EMSHTR | Entitat Metropolitana de Serveis Hidràulics i Tractament de Residus |
| EURIBOR | <i>European InterBank Offered Rate</i> |
| FMB | Ferrocarril Metropolità de Barcelona |
| FGC | Ferrocarrils de la Generalitat de Catalunya |
| FMGP | Ferrocarrils de Muntanya de Grans Pendants |
| FC | Fons de cohesió |
| FE | Fons estructurals |
| FEOGA-O | Fons Europeu d'Orientació i Garantia Agrícola, secció Orientació |
| FEDER | Fons Europeu per al Desenvolupament Econòmic Regional |
| FSE | Fons Social Europeu |
| FP | Formació professional |
| GC | Generalitat de Catalunya |
| GPC | Gerència de la Protecció Civil |
| GISA | Gestió d'Infraestructures, SA |
| GIF | <i>Gestión de Infraestructuras Ferroviarias</i> |
| HPO | Habitatge de Protecció Oficial |
| IPCH | Índex de preu al consum harmonitzat |
| IPC | Índex de preus de consum |
| LEADER | Iniciativa comunitària de relacions entre activitats de desenvolupament de |
| INTERREG | Iniciativa comunitària sobre cooperació transfronterera, transnacional i |
| EQUAL | Iniciativa comunitària sobre cooperació transnacional en la lluita contra les discriminacions en el mercat laboral |
| URBAN | Iniciativa comunitària sobre revitalització de ciutats i perifèries urbanes en crisi |
| ICC | Institut Cartogràfic de Catalunya |
| INCASOL | Institut Català del Sòl |
| ICO | Institut de Crèdit Oficial |
| IDESCAT | Institut d'Estadística de Catalunya |

Sigles

| | |
|---------|---|
| ICEX | Institut Espanyol de Comerç Exterior |
| ID | Institut per al Desenvolupament |
| IDECE | Institut per al Desenvolupament de les Comarques de l'Ebre |
| INEM | <i>Instituto Nacional de Empleo</i> |
| INE | <i>Instituto Nacional de Estadística</i> |
| INM | <i>Instituto Nacional de Meteorología</i> |
| IRYDA | <i>Instituto para la Reforma y Desarrollo Agrario</i> |
| IMD | Intensitat mitjana diària |
| JAC | Junta d'Aigües de Catalunya |
| AVE | Línia d'Alta Velocitat |
| LAV | Línia d'Alta Velocitat |
| LTL | Llocs de treball localitzats |
| MIBOR | <i>Madrid InterBank Offered Rate</i> |
| MIFO | Ministeri de Foment |
| MMA | Ministeri de Medi Ambient |
| OA | Organisme autònom |
| PMR | Persones amb mobilitat reduïda |
| PIME | Petita i mitjana empresa |
| PIB | Producte Interior Brut |
| R+D | Recerca i desenvolupament |
| RENFE | Red Nacional de Ferrocarriles Españoles |
| REGSA | Regs de Catalunya, SA |
| RD | Reial Decret |
| RBFD | Renda bruta familiar disponible |
| SG | Secretaria General |
| SGAC | Secretaria General d'Actuacions Concertades |
| SEDA | Seguiment d'Actuacions del DPTOP |
| SS | Seguretat Social |
| SEPES | <i>Sociedad Estatal de Promoción y Equipamiento del Suelo</i> |
| SASEMAR | Sociedad Estatal de Salvamento y Seguridad Marítima |
| SGAB | Societat General d'Aigües de Barcelona |
| TRB | Tonatge de Registre Brut |
| TMB | Transports Metropolitans de Barcelona |
| TABASA | Túnels i accessos de Barcelona, SAC |
| UE | Unió Europea |
| VAB | Valor Afegit Brut |
| WTC | <i>World Trade Center</i> |

Símbols i abreviatures

| | |
|-----------------|--|
| adm. | Administració |
| av. | Avinguda |
| cap. | Capítol |
| C. | Carrer |
| C/ | Carrer |
| ctra. | Carretera |
| TEU | Contenidor ISO sèrie 1 unitat equivalent a 20 peus (<i>twenty equivalent unit</i>) |
| corp. | Corporació |
| DG | Direcció General |
| Est. | Estació |
| °C | Graus centígrads |
| °, ', " | Graus, minuts i segons (unitats geomètriques) |
| GT | <i>Gross Tonage</i> |
| h | Habitants |
| ha | Hectàrea |
| hm ³ | Hectòmetre cúbic |
| h m s | Hores, minuts i segons (unitats de temps) |
| < | Inferior a |
| - | Informació no disponible |
| IE | Instal·lació especial |
| MSK | Intensitat màxima de l'escala Mercalli |
| l | Litre |
| màx. | Màxim/a |
| mW | Megavat |
| mWh | Megavat/hora |
| m | Metre |
| m ³ | Metre cúbic |
| m ² | Metre quadrat |
| mm | Mil·límetre |
| MPTA | Milions de pessetes |
| MVK | Milions de viatgers per quilòmetre |
| mín. | Mínim/a |
| nre. | Nombre |
| núm. | Número |
| % | Per cent (o percentatge) |
| PTA | Pesseta |
| pl. | Plaça |
| pm | Preus de mercat |
| PK | Punt quilomètric |
| kg | Quilogram (o kilogram) |
| km | Quilòmetre (o kilòmetre) |
| km ² | Quilòmetre quadrat |
| kW | Quilowatt (o kilovatt) |
| kWh | Quilowatt/hora |
| St. | Sant |
| Sta. | Santa |
| sd | Sense dades |
| > | Superior a |
| > = | Superior o igual a |
| T | Temperatura |
| TM | Terme municipal |
| t | Tona |
| trav. | Travessera |
| trim. | Trimestre |
| → | Veure pàgina següent |
| VABcf | Valor afegit brut a cost de factors |
| var. | Variació |
| veh. | Vehicle |